ΠΑΡΟΙΚΙΑΚΗ

ΠΡΟΟΔΕΥΤΙΚΗ ΕΦΗΜΕΡΙΔΑ ΣΤΗΝ ΥΠΗΡΕΣΙΑ ΤΗΣ ΚΥΠΡΙΑΚΗΣ ΠΑΡΟΙΚΙΑΣ

ΠΕΜΠΤΗ 29 ΜΑΪΟΥ 2014 • ΧΡΟΝΟΣ 39ος • Αριθμός φύλλου 2054 • PRICE: 75 pence

ΙΚΑΝΟΠΟΙΗΣΗ ΓΙΑ ΤΟ ΑΠΟΤΕΛΕΣΜΑ ΤΩΝ ΕΥΡΩΕΚΛΟΓΩΝ

Το ΑΚΕΛ παραμένει ισχυρό στις επάλξεις

ΛΕΥΚΩΣΙΑ – Ανταπόκριση ΠΕΤΡΟΣ ΠΑΣΙΑΣ

Στον απόηχο των ευρωπαϊκών εκλογών, τα κόμματα προβαίνουν σε μια πρώτη εκτίμηση του αποτελέσματος με το ΑΚΕΛ να εκφράζει ικανοποίηση για το τελικό αποτέλεσμα, ενώ επιφυλάσσεται για μια πιο ολοκληρωμένη εκτίμηση, μέσα από τις θεσμοθετημένες διαδικασίες του κόμματος. Ταυτόχρονα τονίζει ότι σταθερή επιδίωξη της ηγεσίας του είναι να ανταποκριθεί στις προσδοκίες του κόσμου της Αριστεράς και να καταστήσει το ΑΚΕΛ όσο το δυνατό πιο ισχυρό και ικανό για να υπηρετεί αποτελεσματικά την Κύπρο, το λαό μας, τους εργαζομένους, τη νεολαία, τις ευάλωτες ομάδες του πληθυσμού, τους μικρομεσαίους και την κοινωνία ευρύτερα.

Με αποφασιστικότητα, οργανωμένα και συντεταγμένα, το ΑΚΕΛ προχωρεί στη διαμόρφωση ενός στρατηγικού πλάνου μέσα από το οποίο θα εμβαθύνει και θα διευρύνει τη διαδικασία αλλαγών, που ήδη ξεκίνησε να υλοποιεί.

Αμετάθετος στόχος για το ΑΚΕΛ παραμένει η ενίσχυση της πάλης για απελευθέρωση και επανένωση της πατρίδας και του λαού μας, για την προστασία του λαού μας από τις τραγικές συνέπειες της τραπεζικής κρίσης και για τη συντομότερο δυνατό ανάκαμψη και ανόρθωση της οικονομίας, που ακόμη πλήττεται βάναυσα από τις αντιλαϊκές πολιτικές του μνημονιακού μονόδρομου, που Τρόικα και κυβέρνηση ΔΗΣΥ-Αναστασιάδη εφαρμόζουν.

Τα τελικά αποτελέσματα των εκλογών ανακοινώθηκαν επίσημα τα μεσάνυκτα της Κυριακής από τον Γενικό Έφορο Εκλογών, Κωνσταντίνο Νικολαΐδη, ο οποίος προχώρησε στην ανακήρυξη των έξι νέων Κυπρίων Ευρωβουλευτών Ελένης Θεοχάρους και Χρήστου Στυλιανίδη από τον ΔΗΣΥ, Τάκη Χατζηγεωργίου και Νεοκλή Συλικιώτη από το ΑΚΕΛ – Αριστερά – Νέες Δυνάμεις, Κώστα Μαυρίδη από το ΔΗΚΟ και Δημήτρη Παπαδάκη από τον Συνδυασμό ΚΣ ΕΔΕΚ – Οικολόγων.

Όπως ανακοινώθηκε επισήμως από την Υπηρεσία Εκλογών, επί συνόλου 606.916 εγγεγραμμένων ψηφοφόρων, ψήφισαν 266.891 (43,97%) και η αποχή έφθασε στις 340.025 (56,03%). Τα έγκυρα ψηφοδέλτια ήσαν 258.914 (97,01%), τα άκυρα 5.102 (1,91%) και τα λευκά 2.875 (1,08%), ενώ 530 ψηφοδέλτια προσβλήθηκαν ως άκυρα και τελικώς κηρύχθηκαν έγκυρα.

Από τους έγκυρους ψήφους, ο ΔΗΣΥ πήρε 97.732 (ποσοστό 37,75% - αυξημένο κατά 1,76% σε σχέση με τις ευρωεκλογές του 2009), το ΑΚΕΛ 69.852 (26,98% - μειωμένο κατά 8,37% σε σχέση με τις ευρωεκλογές του 2009), το ΔΗΚΟ 28.044 (10,83% - μειωμένο κατά 1,48% σχέση με τις ευρωεκλογές του 2009), ΕΔΕΚ – Οικολόγοι 19.894 (7,68% - μειωμένο κατά 3,76% σχέση με τις ευρωεκλογές του 2009), Συμμαχία Πολιτών 17.549 (6,78%), Μήνυμα Ελπίδας 9.907 (3,83%), Εθνικό Λαϊκό Μέτωπο 6.957 (2,69% - αυξημένο κατά 2,48% σε σχέση με τις ευρωεκλογές του 2009), Δράση – ΕΥΛΕΜ 2.220 (0,86%), Κόμμα για τα Ζώα της Κύπρου 2.288 (0,88%), Σοσιαλιστικό Κόμμα Κύπρου 278 (0,11%), Ευστρατίου Ανδρέας 464 (0,18%), Θεοδούλου Θεόδουλος 73 (0,03%), Ιωάννου Ανδρέας 282 (0,11%), Κυριάκου Κώστας (ΟΥΤΟΠΟΣ) 326 (0,13%), Λεβέντ Σενέρ 2.718 (1,05%), Μηνάς Μιχάλης 197 (0,08%), Σταύρου Λουκάς 65 (0,03%), Χριστοφόρου Αδάμος 68 (0,03%).

Α. Κυπριανού: Επιτεύχθηκαν οι στόχοι του κόμματος

Ικανοποίηση για το εκλογικό αποτέλεσμα, εξέφρασε ο Γενικός Γραμματέας της Κ.Ε. του ΑΚΕΛ Άντρος Κυπριανού, σχολιάζοντας τα αποτελέσματα των Ευρωεκλογών.

«Δώσαμε την εκλογική μάχη σε πολύ δύσκολες συνθήκες. Ως πρώτο βασικό στόχο καθορίσαμε την εκλογή δύο ευρωβουλευτών. Δεύτερος στόχος μας ήταν η διατήρηση των ποσοστών του ΑΚΕΛ στα επίπεδα των πρόσφατων προεδρικών εκλογών», δήλωσε ο Α. Κυπριανού.

Ανέφερε στη δήλωση του ο Γ.Γ. της Κ.Ε. του ΑΚΕΛ:

«Εκφράζουμε την ικανοποίησή μας για το αποτέλεσμα. Δώσαμε την εκλογική μάχη σε πολύ δύσκολες συνθήκες. Ως πρώτο βασικό στόχο καθορίσαμε την εκλογή δύο ευρωβουλευτών. Δεύτερος στόχος μας ήταν η διατήρηση των ποσοστών του ΑΚΕΛ στα επίπεδα των πρόσφατων προεδρικών εκλογών.

Με τη σκληρή δουλειά των στελεχών, μελών και φίλων του ΑΚΕΛ καταφέραμε να υλοποιήσουμε τους στόχους μας. Θέλω από τα βάθη της καρδιάς μου να ευχαριστήσω

• ΣΥΝΕΧΕΙΑ ΣΤΗ ΣΕΛ. 28

Η κυπριακή παροικία στηρίζει ΑΚΕΛ Αριστερά Νέες Δυνάμεις

Οι Ευρωεκλογές τις 25ης Μαΐου έχουν στείλει ξεκάθαρα πολιτικά μηνύματα από την κοινωνία προς την πολιτεία. Ένα 61% των ψηφοφόρων (Κύπρου) στη Βρετανία στηρίζει και εμπιστεύεται τις πολιτικές προτάσεις του ΑΚΕΛ και το κόμμα το οποίο μπορεί να υπερασπιστεί τα συμφέροντα των εργαζομένων, των ανέργων, των συνταξιούχων έναντι των αντιλαϊκών προτάσεων της Ευρωβουλής και συνάμα όλων των αποδήμων που καθημερινά ανησυχούν για την πατρίδα τους και την επίλυση του κυπριακού προβλήματος.

Φώτο: ΠΕΤΡΟΣ ΠΕΝΤΑΓΙΩΤΗΣ

Η πολιτική δύναμη του ΑΚΕΛ Αριστερά Νέες Δυνάμεις κατήλθε στις κάλπες σε μία δύσκολη για τον τόπο μας εποχή, κατά την οποία η κυπριακή κοινωνία βιώνει τη βαθιά παγκόσμια καπιταλιστική κρίση και παράλληλα την αδυναμία της κυβέρνησης ΔΗΣΥ, η οποία υποτάσσεται καθημερινά χωρίς διαβούλευση στα σκληρά αντιλαϊκά μέτρα για οικονομική εξυγίανση που παραθέτει η Τρόικα στο νησί και σε ολόκληρη την Ευρώπη.

Μια κυβέρνηση που, από την ημέρα σχηματισμού της, δεν έχει να προβάλει καμιά απολύτως πρόταση για την επίλυση των ζητημάτων που ταλανίζουν την κυπριακή κοινωνία, περιορίζοντας την πολιτική της στον καταλογισμό ευθύνης στην προηγούμενη κυβέρνηση και στο ΑΚΕΛ. Μία κοινωνία που καθημερινά βομβαρδίζεται με τόνους ατεκμηρίωτης λάσπης μέσω των ΜΜΕ, τα οποία ποδηγετούνται από νεοφιλελεύθερες πολιτικές δυνάμεις, που στόχο έχουν να πνίξουν ηθικά το κίνημα που διαχρονικά υπερασπιζόταν τον απλό Άνθρωπο διεκδικώντας τις βασικές του ανάγκες για μία αξιοπρεπή διαβίωση.

Ως ΑΚΕΛ έχουμε λάβει τα μηνύματα των εκλογών, τα οποία θα αξιολογήσουμε και θα επεξεργαστούμε στα αρμόδια σώματα του κόμματός μας, διαμορφώνοντας τις κατάλληλες προτάσεις έτσι ώστε μέσω των εκπροσώπων μας στο Ευρωκοινοβούλιο (με τη συνεργασία της Ευρωπαϊκής Αριστεράς) να συνάψουμε συμμαχίες με Προοδευτικές και Δημοκρατικές Δυνάμεις, έτσι ώστε να νομοθετήσουμε μέτρα τα οποία δεν θα έρχονται κατά των χαμηλών εισοδηματικών στρωμάτων και που θα διασφαλίζουν τη σταδιακή ανάκαμψη της οικονομίας και της κοινωνικής ευημερίας των πολιτών.

Οι Κύπριοι πολίτες στη Βρετανία κατήλθαν στις κάλπες με ξεκάθαρη πολιτική βούληση, δίδοντας στο Βόρειο Λονδίνο ποσοστό 74% υπέρ του συνδυασμού ΑΚΕΛ Αριστερά Νέες Δυνάμεις και στέλλοντας το μήνυμα πως οι Κύπριοι οικονομικοί μετανάστες

• ΣΥΝΕΧΕΙΑ ΣΤΗ ΣΕΛ. 28

Smart housing group
EST. 1980
incorporating GORDON MATTHEWS PROPERTY CONSULTANTS EST.1980
Guaranteed contracts up to 5 years
Prices net per month with no fees, subject to viewing
CALL US NOW ON: 020 8482 5511
137 Tottenham Lane, Crouch End, London N8 9BJ

John Lewis
Maximising your home's rental potential with Personal shopping - Lettings pack from John Lewis partnership.
Manager Paraskevi Kassapis commented, "our free Lettings service offers advice on how to prepare your home and maximise rental potential".
Pick up a pack from the 5th floor, or contact us on 020 3073 0549 (Fax: 020 3073 0670).
www.johnlewis.com/our-shops/oxford-street/john-lewis-oxford-street-services

Star Estates & Lettings
"The bright side of Property Management"
400-402 West Green Road, London, N15 3PX
info@starestates.com
www.starestates.com
020 8365 8877
24 YEARS
100% GUARANTEED

LANDLORDS WANTED URGENTLY
IN ALL THE BOROUGHS OF LONDON
0% COMMISSION
PROFESSIONAL TENANTS WITH REFERENCES
NO LETTING FEES
NO MANAGEMENT FEES
ADVANCED PAYMENTS
GUARANTEED RENT PAYMENTS
NO HIDDEN COSTS
For further details contact our friendly & experienced team
VAROSI ESTATES LTD
176 TOLLINGTON PARK, LONDON N4 3AJ
T: 020 7263 8100 F: 020 7686 8080
E: info@varosimanagement.com
www.varosilettings.com

Capital Homes
Estate Agents and Valuers
info@capitalhomesestates.co.uk www.capitalhomesestates.co.uk
0208 - 342 5555
Όνομα εμπιστοσύνης και σιγουριάς
ΠΛΑΙΣΙΩΜΕΝΟΙ ΑΠΟ 25Η ΠΑΡΟΥΣΙΑ ΣΤΟΝ ΚΤΗΜΑΤΙΚΟ ΤΟΜΕΑ
ΕΝΟΙΚΙΑΣΕΙΣ ΠΩΛΗΣΕΙΣ ΔΙΑΧΕΙΡΙΣΕΙΣ
• London, 1 Turnpike Lane, N8 0EP
• Pafos, 1 Apostolou Pavlou Avenue (+35726930400)
residential • commercial • sales • lettings • management
investments and developments • overseas property

παροικια

Κατενθουσίασε ο Λούκας Γιώρκας

Στον χορό του Συνδέσμου Αραδίππου Αγγλίας

Πραγματοποιήθηκε με μεγάλη επιτυχία ο ετήσιος χορός του Συνδέσμου Αραδίππου Αγγλίας, το Σάββατο 17 Μαΐου στο Royal National Hotel, υπό την αιγίδα του Δημάρχου Αραδίππου κ. Ευάγγελου Ευαγγελίδη.

Η αίθουσα ήταν κατάμεστη από συγχωριανούς, φίλους του Συνδέσμου, αλλά και πάρα πολλούς θαυμαστές του ταλαντούχου Αραδιππιώτη τραγουδιστή Λούκα Γιώρκα, που με την οκταμελή ορχήστρα του κατενθουσίασε όλους τους παρευρισκομένους. Το ρεπερτόριο του Λούκα δεν άφησε την πίστα να αδειάσει ούτε λεπτό. Ικανοποίησε όλα τα γούστα ελληνικής μουσικής από κλασικά κομμάτια μέχρι και τα πιο συγχρονα.

Η πρόεδρος του κλάδου γυναικών Αραδίππου, κα. Παυλίνα Μιχαηλά, καλωσόρισε όλους τους παρευρισκομένους, μεταξύ των οποίων ήταν και αντιπρόσωποι του Δημοτικού Συμβουλίου Αρα-

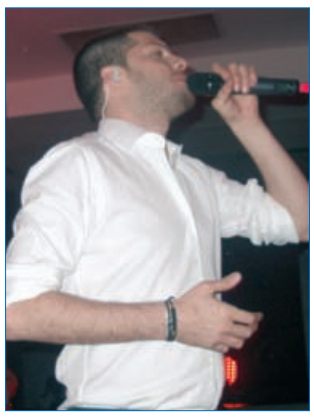

δίππου. Επίσης ευχαρίστησε τον Δήμαρχο και τους Συμβούλους για την παρουσία και συνεχή υποστήριξή τους, όλους τους διαφημηστές και χορηγούς της εκδήλωσης και όσους βοήθησαν για την επιτυχή οργάνωση του χορού. Ευχαριστίες επίσης δόθηκαν και στον Λούκα Γιώρκα, που πρέπει να σημειωθεί ότι ο ίδιος παρευρέθηκε αφιλοκερδώς.

Ακολούθησαν σύντομοι χαιρετισμοί απο τον πρόεδρο του Συνδέσμου Χρίστο Κουτσόφτα και τον Δήμαρχο Αραδίππου Ευάγγελο Ευαγγελίδη.

Η διασκέδαση συνεχίστηκε μέχρι τη 1.00π.μ. Στο τέλος της εκδήλωσης έγινε κλήρωση λαχείου και οι τυχεροί αριθμοί είναι οι ακόλουθοι: 0141, 2933, 0897, 0684, 0871, 2393, 0968, 3229, 0553, 2115.

Αν είστε ένας από τους τυχερούς παρακαλούμε όπως επικοινωνήσετε στα ακόλουθα τηλέφωνα - 07956 368 253 (Νίκος) 07982 280 049 (Χρίστος) ή στο aradippou.uk@hotmail.co.uk

Διήμερη επίσκεψη Υπουργού Παιδείας στην Παροικία

Υπουργός Παιδείας και Πολιτισμού της Κύπρου κ. Κώστας Καδής ανταποκρινόμενος σε πρόσκληση της Κυπριακής Εκπαιδευτικής Αποστολής, πραγματοποίησε διήμερη επίσκεψη στο Ηνωμένο Βασίλειο.

Το Σάββατο (17/05/2014) επισκέφθηκε Ελληνικά Παροικιακά Σχολεία (Ε.Π.Σ.), ένα από κάθε Εκπαιδευτικό Φορέα, συνοδευόμενος από τον Διευθυντή Δημοτικής Εκπαίδευσης της Κύπρου κ. Ελπιδοφόρο Νεοκλέους, την Επιθεωρήτρια-Προϊσταμένη της ΚΕΑ κ. Μαρία Παπαλούκα και τον εκπαιδευτικό κ. Ανδρέα Κασουλίδη. Επισκέφθηκε τα Ε.Π.Σ. Manor Hill (ΑΕΣΛ), Bowes (ΟΕΣΕΚΑ), Απ. Βαρνάβα (ΚΕΣ) και Potters Bar (ΑΕΣΑ). Σε όλα τα σχολεία που επισκέφτηκε, είχε την ευκαιρία να ενημερωθεί για την εργασία που γίνεται, να συνομιλήσει με μαθητές, μαθήτριες

και εκπαιδευτικούς των σχολείων, καθώς και με γονείς και άλλους παράγοντες της Παροικιακής Εκπαίδευσης. Ο κ. Υπουργός έτυχε εγκάρδιας υποδοχής σε όλα τα σχολεία, απ' όπου αποκόμισε τις καλύτερες εντυπώσεις.

Την Κυριακή (18/05/2014) το πρωί πραγματοποίησε επίσκεψη στην κοινότητα του Coventry, όπου ενημερώθηκε για τις ιδιαιτερότητες και τους προβληματισμούς των σχολείων της επαρχίας.

Το απόγευμα της Κυριακής τίμησε με την παρουσία του την πολιτιστική εκδήλωση «Λαϊκή Παράδοση», που οργάνωσαν τα μέλη και η Επιθεωρήτρια της ΚΕΑ κα. Μαρία Παπαλούκα.

Ο κ. Καδής με το τέλος της εκδήλωσης δήλωσε πολύ ικανοποιημένος από την άρτια οργάνωση και παρουσίαση της εκδήλωσης και βαθιά συγκινημένος με τις συμμετοχές των παιδιών της παροικίας και συνεχάρη θερμά την κα Παπαλούκα και τους εκπαιδευτικούς της ΚΕΑ.

Η «Κωμωδία» του Καζαντζάκη στο Λονδίνο

Οι Εκδόσεις Καζαντζάκη, στόχος των οποίων είναι η διάδοση και ανάδειξη του Ελληνικού Πολιτισμού μέσα από το Λόγο του Νίκου Καζαντζάκη, στην Ελλάδα και διεθνώς, συνδιοργανώνουν, με το EdmissionUK και το Entertaining TV του Ηνωμένου Βασιλείου, μια θεατρική βραδιά ενός έργου του Νίκου Καζαντζάκη, με τίτλο «Κωμωδία».

Η πρεμιέρα του ανέκδοτου αυτού έργου θα πραγματοποιηθεί στις 31 Μαΐου 2014, και ώρα 7:00 μ.μ., στη θεατρική σκηνή Lilian Baylis Studio - Sadler's Wells του Λονδίνου. Το έργο θα ακολουθήσει 45λεπτη συζήτηση Στρογγυλής Τραπέζης με εξέχουσες προσωπικότητες του Καζαντζακικού κόσμου σχετικά με το θεατρικό έργο και με τη ζωή και το έργο του Νίκου Καζαντζάκη γενικότερα. Η εκδήλωση τελεί υπό την αιγίδα του Υπουργείου Πολιτισμού και Αθλητισμού.

Η «Κωμωδία» του Νίκου Καζαντζάκη δημοσιεύτηκε το 1909 και αφορά την υπαρξιακή ένταση του ανθρώπου τη στιγμή του θανάτου. Πρόκειται για ένα μονόπρακτο δράμα, που αν και έχει εμφανείς ομοιότητες με το «Κεκλεισμένων των Θυρών» (1944) του Σάρτρ και το «Περιμένοντας τον Γκοντό» (1952) του Μπέκετ, είχε γραφτεί από τον Νίκο Καζαντζάκη πολλές δεκαετίες πριν την καθιέρωση της υπαρξι- στικής σκηνής από τους Υπαρξιστές.

Στη συζήτηση Στρογγυλής Τραπέζης θα μιλήσουν οι: Roderick Beaton, Καθηγητής Σύγχρονης Ελληνικής και Βυζαντινής Ιστορίας, Γλώσσας και Λογοτεχνίας στο King's College του Λονδίνου, Darren J. N. Middleton, Καθηγητής Θεολογίας στο Texas Christian University των Ηνωμένων Πολιτειών, Νίκη Σταύρου, Διευθύντρια των Εκδόσεων Καζαντζάκη, Stephen Oswald, Καλλιτεχνικός Διευθυντής της θεατρικής ομάδας "The Canting Crew" και σκηνοθέτης της «Κωμωδίας». Συντονιστής: Lewis Owens, EdmissionUK, Συγγραφέας του "Creative Destruction: Nikos Kazantzakis and the Literature of Responsibility".

ΑΨΗΦΩΝΤΑΣ ΤΟΝ ΚΑΙΡΟ

Κράτησαν το ραντεβού τους οι Λυμπιανοί

Παρά τις ιδιοτροπίες του καιρού, οι Λυμπιανοί κράτησαν το καθιερωμένο ραντεβού τους με την ετήσια εκδρομή τους στο Κέντρο του Ραδιομαραθωνίου κατά την αργία της περασμένης Δευτέρας. Η προσέλευση δεν μπορούσε παρά να επηρεασθεί από τις πρωινές βροχές αλλά όσο προχωρούσε η ώρα και με καλύτερο το απόγευμα αυξήθηκε και ο αριθμός των εκδρομέων.

Το σουβλάκι ετοιμάσθηκε από τους εθελοντές στην ώρα του και πολύ εύγευστοι, άφθονοι και οι άλλοι συμπληρωματικοί μεζέδες μαζί με διάφορα ποτά συνόδευσαν το πολύ ευχάριστο γεύμα. Μεγάλη η ποικιλία και των γλυκών που ακολούθησαν.

Όλοι, παιδιά και μεγάλοι, απόλαυσαν την άνεση του χώρου, τα πρώτα στα διάφορα παιχνίδια, οι δεύτεροι στο ανάλογο με τις προτιμήσεις του καθενός κουβεντολόι στη μεγάλη αίθουσα του Κέντρου.

Η πρόεδρος του Συνδέσμου Λύμπια, Πόλα Τσιούπρα, απηύθυνε χαιρετισμό και η ωραία εκδήλωση ολοκληρώθηκε με κλήρωση λαχείου.

Psychic Reader
Sister Mina

DO YOU HAVE A PROBLEM WITH LOVE OR MARRIAGE?
SISTER MINA can show you how to be happy and to regain the love of the one you desire. She will tell you if the one you love is true. SISTER MINA is a specialist in reuniting the separated!!
SO YOU HAVE BUSINESS PROBLEMS OR FINANCIAL PROBLEMS?
Are you failing in your business or your job?
Does everything you do seem to go wrong?
Do you feel you have bad luck?
SISTER MINA can remove bad luck or evil influences from you or your home.
She can get you out of your rut and help you on the right Road to happiness and success.
ARE YOU SICK, DISABLED, SUFFERING?
Sister Mina can show you how to remove the pain and sickness away from your body. She also specialises in lawsuits and fertility problems. She has the given power to HEAL by prayer.
Call for an appointment
Tel: 020 8886 0835 Mob: 07957 257 822
Based in Southgate & Office in North Finchley
100% Guarantee Results
Office within the Hallmark shop
72 High Road, North Finchley N12 9QD

Entertainment Services
Dj's for all occasions, weddings, engagements, christenings, parties.
All types of music: Greek, English, Arabic, Latin
DJ Chris
Email: djc@hrs-entertainment.com
Website: www.hrs-entertainment.com
Tel: 020 8447 5821
Mbl: 07785 227 744

Για φωτογραφίσεις Γάμων, Αρραβώνων, Parties
και για οποιεσδήποτε άλλες εκδηλώσεις
ΠΕΤΡΟΣ ΠΕΝΤΑΓΙΩΤΗΣ
Tel: 020 8482 1865 Mbl: 07956 165 237

PARIKIAKI
Cypriot Weekly Newspaper
- Διεύθυνση: 140 Falkland Road London N8 0NP
- Τηλ.: 020 8341 5853 – 020 8341 0751
- Fax Σύνταξης: 020 8341 9391
- Fax Διαφήμισης: 020 8347 8102
- Fax Τυπογραφείου: 020 8341 6642
- Email: greek.section@parikiaki.com
  english.section@parikiaki.com
  adverts@parikiaki.com
- Website: www.parikiaki.com
- Ιδιοκτησία: Parikiaki Haravgi (U.K.) Ltd
- Reg. at the P.O. as a newspaper

Διευθυντής: ΠΑΜΠΟΣ ΧΑΡΑΛΑΜΠΟΥΣ

Montana International Music (M.I.M.)
Για επαγγελματικά μαθήματα στο μπουζούκι, κιθάρα και φωνητικά, επικοινωνήστε με τον έμπειρο καθηγητή
ΠΑΥΛΟ ΔΟΥΚΑΝΑΡΗ MMus (Lon)
για ενορχήστρωση, live or recording,
demo & master studio production work, η επιλογή είναι μία.
Για χορούς και οποιαδήποτε εκδήλωση, η ορχήστρα του Παύλου Δουκανάρη, σας προσφέρει το καλύτερο ρεπερτόριο – από ρεμπέτικο μέχρι ευρωπαϊκό.
Tel: 07920 45 1111 / 07908 2500 49
Fax/Office: 020 8444 7774
Email: pdouka@hotmail.com
PAVLOS DOUKANARIS MMus (Lon)

MORELAND & Co
SOLICITORS
...going the extra mile
- Property Sales & Purchases
- Remortgages
- Immigration
- "No Win No Fee" Debt Collection
- Civil & Criminal Litigation
- Corporate & Personal Insolvency
- Matrimonial
- Wills & Probate
- Landlord & Tenant

For a Free No Obligation Quote Call
DIONYSSIOS DIONISSIOU
Tel: 020 8881 8833
Email: dnd@morelandlaw.co.uk
www.morelandsolicitorslondon.co.uk
MORELAND HOUSE
5, ST. MICHAEL'S TERRACE
ALEXANDRA PALACE
LONDON N22 7SJ

ΠΟΛΙΤΙΚΗ

Το ΑΚΕΛ διατηρεί τον πρωταγωνιστικό του ρόλο

Πρώτη αξιολόγηση των αποτελεσμάτων των Ευρωεκλογών από το Πολιτικό Γραφείο της Κ.Ε.

Το Πολιτικό Γραφείο της Κ.Ε. του ΑΚΕΛ σε χθεσινή του συνεδρία προέβη σε μια πρώτη συζήτηση και αξιολόγηση των αποτελεσμάτων των εκλογών για το Ευρωπαϊκό Κοινοβούλιο. Σε ολοκληρωμένη και πλήρη αξιολόγηση του εκλογικού αποτελέσματος θα προβεί η Κ.Ε. του Κόμματος, η οποία θα συνεδριάσει σύντομα, και ακολούθως το κομματικό σύνολο.

Το Πολιτικό Γραφείο, λαμβάνοντας υπόψη τις δύσκολες συνθήκες μέσα στις οποίες το ΑΚΕΛ έδωσε τη μάχη των εκλογών, σημειώνει με ικανοποίηση το γεγονός ότι επιτεύχθηκαν οι δύο στόχοι που είχαν τεθεί: την εκλογή δύο ευρωβουλευτών και τη διατήρηση του πρωταγωνιστικού του ρόλου στο πολιτικό και κοινωνικό γίγνεσθαι του τόπου μας.

Το αποτέλεσμα των εκλογών αποτελεί ισχυρή βάση πάνω στην οποία το ΑΚΕΛ θα στηρίξει αυτή τη δύσκολη προσπάθεια, παραμένοντας ο κατ' εξοχήν αγωνιστικός και διεκδικητικός προασπιστής των δικαιωμάτων και συμφερόντων των λαϊκών στρωμάτων. Ανεξαρτήτως του ικανοποιητικού αποτελέσματος που υπό τις περιστάσεις πέτυχε το ΑΚΕΛ στις ευρωεκλογές, το Πολιτικό Γραφείο σημειώνει τη μείωση της εκλογικής δύναμης του Κόμματος τόσο σε ποσοστά όσο και σε ψήφους, τα τελευταία χρόνια. Το σώμα εκφράζει την αποφασιστικότητα της ηγεσίας του Κόμματος να εργαστεί με σχεδιασμό και μεθοδικότητα για να μπορέσει το ΑΚΕΛ να επανακτήσει την απολεσθείσα του δύναμη, να διευρύνει και να ισχυροποιήσει τις σχέσεις εμπιστοσύνης με την εκλογική του βάση αλλά και ευρύτερα με τους εργαζόμε-

νους και την κοινωνία.

Το εκλογικό αποτέλεσμα αποτελεί προϊόν της σκληρής δουλειάς που έκαναν τα στελέχη, μέλη και φίλοι του Κόμματος κατά τη διάρκεια της προεκλογικής περιόδου, τους οποίους ευχαριστούμε και συγχαίρουμε γιατί έδωσαν τον καλύτερό τους εαυτό. Με τη δουλειά και την κινητοποίησή τους δεν επέτρεψαν σε όλους εκείνους που, ρίχνοντας λάσπη και επιτιθέμενοι με μανία ενάντια στο ΑΚΕΛ, επιδίωξαν να το συρρικνώσουν και να το περιθωριοποιήσουν για να μπορούν να επιβάλλουν τις αντιλαϊκές τους πολιτικές.

Το Πολιτικό Γραφείο της Κ.Ε. του ΑΚΕΛ σημειώνει με ανησυχία την αύξηση της αποχής, παρότι οι ευρωεκλογές έχουν ιδιαιτερότητες που την επηρεάζουν αυξητικά. Η θέση του Κόμματος είναι σαφής. Η αποχή, ανεξαρτήτως των λόγων που την προκαλούν, δεν αποτελεί επιλογή γιατί συντηρεί και εμβαθύνει την παρούσα κατάσταση της λιτότητας, της μαζικής ανεργίας και φτώχειας που επιβάλλουν οι νεοφιλελεύθερες πολιτικές των κυρίαρχων κύκλων της Δεξιάς και της Σοσιαλδημοκρατίας.

Η αποχή πρέπει να αντιμετωπιστεί. Ως ΑΚΕΛ αναλαμβάνουμε το μερίδιο της ευθύνης που μας αναλογεί και θα συνεχίσουμε να εργαζόμαστε με συνέπεια και συνέχεια για να αποκατασταθεί η εμπιστοσύνη των πολιτών στην πολιτική.

Το ΑΚΕΛ, συμμετέχοντας στην Ομάδα της Ευρωπαϊκής Ενωμένης Αριστεράς/Βόρειας Πράσινης Αριστεράς, θα συνεχίσει να αξιοποιεί κάθε δυνατότητα και ευκαιρία για την εξυπηρέτηση των ζωτικών συμφερόντων της πατρίδας μας και για την προώθηση λύσης στο Κυπριακό που να απελευθερώνει και να επανενώνει την πατρίδα και το λαό μας. Το ΑΚΕΛ θα συνεχίσει να αγωνίζεται για την προώθηση του οράματος μιας άλλης Ευρώπης, της Ευρώπης των λαών, της ειρήνης, της συνεργασίας, της αλληλεγγύης, της εργασίας, της κοινωνικής συνοχής και της ανθρωπο-κεντρικής ανάπτυξης.

Η υπεύθυνη και πατριωτική πολιτική του Κόμματος στο Κυπριακό, η πολιτική του ενάντια στις νεοφιλελεύθερη επίθεση της Τρόικα και της κυβέρνησης Αναστασιάδη – Συναγερμού, η πολιτική του για σύντομη έξοδο από το αντιλαϊκό μνημόνιο, για υπεράσπιση των δικαιωμάτων των εργαζομένων και των λαϊκών στρωμάτων, τυγχάνει αποδοχής. Είναι όμως φανερό ότι το Κόμμα πρέπει να ενισχύσει την καθημερινή του επαφή με τον κόσμο και να βελτιώσει την πολιτική του παρέμβαση στην κοινωνία για την υλοποίηση των στόχων που θέτει.

Το ΑΚΕΛ ήδη διενεργεί αλλαγές προς αυτή την κατεύθυνση. Στην προσπάθεια για να γίνει το ΑΚΕΛ πιο αποτελεσματικό στη δράση του, πιο έγκυρο και έγκαιρο στην άσκηση πολιτικής θα λάβουμε πολύ σοβαρά υπόψη τα μηνύματα, τις απόψεις και τις παρατηρήσεις που η εκλογική βάση του Κόμματος μάς μετέφερε στον απευθείας διάλογο που αναπτύξαμε μαζί της κατά την προεκλογική περίοδο. Το διάλογο με τους ψηφοφόρους και την κοινωνία ευρύτερα θα το συνεχίσουμε και μετά τις εκλογές. Ενισχυτικό αυτής της προσπάθειας θα είναι η πραγματοποίηση του Τακτικού Συνεδρίου του Κόμματος, που προγραμματίζεται στο πρώτο εξάμηνο του 2015.

Ισχυρή δέσμευση ΑΚΕΛ για λύση του Κυπριακού

Την ισχυρή δέσμευση του ΑΚΕΛ για επίτευξη μιας συνολικής διευθέτησης επανέλαβε τη Δευτέρα ο ΓΓ του ΑΚΕΛ Α. Κυπριανού σε χαιρετισμό του στην εκδήλωση για τα 25 χρόνια συναντήσεων των ε/κ και τ/κ κομμάτων στο Λήδρα Πάλας, στην παρουσία του Αν. Πρωθυπουργού και ΥΠΕΞ της Σλοβακίας, Μιροσλάβ Λάιτζακ.

Αφού υπογράμμισε ότι το ΑΚΕΛ θα συνεχίσει να εργάζεται για λύση που θα επανενώνει πραγματικά το λαό μας, Ελληνοκύπριους και Τουρκοκύπριους, και τη χώρα μας, θα δημιουργεί τις προϋποθέσεις για οικονομική ανάπτυξη και κοινωνική πρόοδο, θα διασφαλίζει την αποστρατιωτικοποίηση της Κύπρου και τη μετατροπή της σε γέφυρα ειρήνης στην περιοχή, χωρίς κηδεμόνες και ξένες εξαρτήσεις, ο Αντρος Κυπριανού αναφέρθηκε στο ρόλο που θα πρέπει να διασφαλίσουν γενικά τα πολιτικά κόμματα στην προσπάθεια για λύση. «Με τη στάση, τις θέσεις και γενικότερα την πολιτική μας πρέπει να καλλιεργούμε πνεύμα επαναπροσέγγισης ανάμεσα στις δύο κοινότητες», σημείωσε. «Να τονώνουμε την πίστη ότι η λύση είναι όχι μόνο αναγκαία αλλά και εφικτή. Να αποκρούουμε κάθε προσπάθεια που οδηγεί την ειρηνευτική διαδικασία σε νέο αδιέξοδο. Επιπρόσθετα, πρέπει να διασφαλίσουμε την υιοθέτηση ΜΟΕ, που με την εφαρμογή τους να διευκολύνουν τη συνολική διευθέτηση. Οφείλουμε επίσης να αντιπαλεύουμε κάθε εκδήλωση φανατισμού, μισαλλοδοξίας και εθνικισμού και στις δύο κοινότητες. Τελευταίο αλλά όχι έσχατο, πρέπει να στείλουμε το μήνυμα ότι το στάτους κβο είναι απαράδεκτο», υπογράμμισε και ζήτησε «από τους φίλους μας στην ΕΕ και στη διεθνή κοινότητα γενικότερα, να ασκήσουν πίεση στην Τουρκία για να σημειωθεί η αναγκαία πρόοδος στις διαπραγματεύσεις στη βάση των σχετικών ψηφισμάτων του ΟΗΕ και των Συμφωνιών Υψηλού Επιπέδου, στη βάση του διεθνούς και ευρωπαϊκού δικαίου, του συμφωνημένου πλαισίου λύσης».

Καταληκτικά, ο ΓΓ του ΑΚΕΛ εξέφρασε την ελπίδα ότι σύντομα αυτές οι συναντήσεις θα διεξάγονται σε μια Κύπρο επανενωμένη και θα έχουν ως αντικείμενο την εφαρμογή της λύσης, την πρόοδο του λαού μας και την οικοδόμηση ενός κοινού μέλλοντος και ευημερίας για όλους, Ελληνοκύπριους, Τουρκοκύπριους, Μαρωνίτες, Αρμένιους και Λατίνους, στην κοινή μας πατρίδα.

Ευχαριστώντας την πρεσβεία της Σλοβακίας για το αξιοσημείωτο έργο της, ο ΓΓ του ΑΚΕΛ σημείωσε ότι η βελτίωση των σχέσεων των κομμάτων, καθώς και η ανταλλαγή απόψεων στα πολυποίκιλα ζητήματα που συνθέτουν το Κυπριακό, διευκολύνθηκαν σημαντικά μέσα από το θεσμό των συναντήσεων των κομμάτων που καθιέρωσε το 1989 η Τσεχοσλοβακία και συνέχισε η Σλοβακία. «Αν και αυτές οι συναντήσεις δεν οδηγούσαν πάντα σε συγκεκριμένα αποτελέσματα, η συνεισφορά τους είχε ξεχωριστή σημασία», επειδή, εξήγησε, τα κόμματα επωμίζονται σημαντικό μερίδιο ευθύνης για την εδραίωση κλίματος αμοιβαίας εμπιστοσύνης μεταξύ των δύο κοινοτήτων και δημιουργίας ενός θετικού περιβάλλοντος για την εξεύρεση λύσης.

YVA SOLICITORS
call us on 020 8445 9898
or by fax on 020 8445 9199
or visit us online at:
www.yvasolicitors.com
YVA House 811 High Road North Finchley London N12 8JT
... at your service for all your legal requirements

Οι απόψεις μας

Η άνοδος της ακροδεξιάς και τα κροκοδείλια δάκρυα...

Η θεαματική άνοδος που κατέγραψαν στις πρόσφατες πανευρωπαϊκές εκλογές οι δυνάμεις του ευρωσκεπτικισμού, της άκρας δεξιάς, του νεοναζισμού και της ξενοφοβίας δεν πρέπει να ξενίζουν, ούτε να εκπλήσσουν κανέναν. Και δεν ευθύνεται το εκλογικό σώμα των Ευρωπαίων πολιτών για τις όποιες επιλογές, ούτε βεβαίως φέρουν ευθύνη τα εκατομμύρια των Ευρωπαίων που συνειδητά επέλεξαν την αποχή από την εκλογική διαδικασία. Για το όντως ανησυχητικό εκλογικό αποτέλεσμα δεν φέρει ευθύνη ο κυρίαρχος λαός, αλλά τα κέντρα λήψης αποφάσεων, οι ταγοί των Βρυξελλών και οι βορειοατλαντικοί πάτρονές τους.

Οι λαοί της Ευρώπης προσήλθαν στις κάλπες, όσοι προσήλθαν δηλαδή, με οργή, αγανάκτηση και θυμό. Το λάθος, λοιπόν, πρέπει να αναζητηθεί, στις πολιτικές που εφαρμόστηκαν εκ μέρους των κέντρων λήψης αποφάσεων και όχι στις επιλογές που έγιναν από το σώμα των Ευρωπαίων ψηφοφόρων. Ο κόσμος προσέφυγε είτε στην αποχή είτε σε ακραίες επιλογές προκειμένου να εκφράσει με τον πιο κραυγαλέο τρόπο το θυμό, την οργή και την αγανάκτησή του, αλλά κυρίως την αποστροφή και την απόρριψή του για τις πολιτικές που εφαρμόζονται όλο αυτό το διάστημα στην ενωμένη Ευρώπη.

Οι πολιτικές της στυγνής και άτεγκτης λιτότητας, οι πολιτικές της διαρκούς συρρίκνωσης του κοινωνικού κράτους και των εργασιακών δικαιωμάτων, οι πολιτικές της συνεχούς επιβολής μέτρων περισυλλογής, περικοπών, αποκοπών και αφαιρέσεων διαμόρφωσαν το εκλογικό αποτέλεσμα που όλοι γνωρίζουμε. Για να στρέψει ο κόσμος το βλέμμα με έγνοια, προσοχή και αγάπη προς τα θεσμικά όργανα της ενωμένης Ευρώπης, οφείλει πρώτα η ίδια η Ευρώπη να στρέψει το βλέμμα στον απλό άνθρωπο με την ίδια έγνοια, αγάπη και προσοχή. Οσο αυτό δεν γίνεται, θα βρίσκεται αντιμέτωπη με ολοένα και μεγαλύτερη αποχή, με ολοένα και πιο ακραίες και τιμωρητικές επιλογές.

Αν συνεχιστεί αυτός ο φαύλος κύκλος των κοινωνικά ανάλγητων πολιτικών, το εκλογικό σώμα σε όλη την Ευρώπη θα διολισθαίνει σε επιλογές που θα προκαλούν όχι μόνο ανησυχία, αλλά και τρόμο. Αν η Ευρώπη γίνει προοδευτικότερη και πιο ανθρώπινη δεν θα αργήσει να έρθει και η επιβράβευση από το εκλογικό της σώμα.

Στην Ευρώπη συγκρούονται δύο φιλοσοφίες. Αυτές των νεοφιλελεύθερων πολιτικών που ακολουθούν οι κυρίαρχες πολιτικές παρατάξεις, το Ευρωπαϊκό Λαϊκό Κόμμα και οι σοσιαλδημοκράτες και από την άλλη οι πολιτικές που υπερασπίζεται η Αριστερά. Οι πολιτικές που υπερασπίζονται τους πολίτες και τα συμφέροντά τους, που αναζητούν και εισηγούνται διεξόδους από τα τραγικά αδιέξοδα που τους έχουν κυκλώσει τα μέτρα λιτότητας, οι πρακτικές και τακτικές της φτωχοποίησης, της περαιτέρω ενίσχυσης του κεφαλαίου και της συρρίκνωσης της μισθωτής εργασίας.

Αν τα κέντρα λήψης αποφάσεων των Βρυξελλών, λοιπόν, θέλουν να μην επαναληφθούν φαινόμενα ανάλογα των τελευταίων ευρωπαϊκών εκλογών, οφείλουν να δράσουν. Και να δράσουν σύντομα. Προς όφελος των λαών της Ευρώπης.

Τα κροκοδείλια δάκρυα, εκ των υστέρων, δεν ωφελούν. Ούτε και χρησιμεύουν.

Η λύση είναι αναγκαία, είναι και εφικτή

Μόλις τις προηγούμενες ημέρες, η πρεσβεία της Σλοβακίας στην Κύπρο διοργάνωσε συνάντηση ε/κ και τ/κ κομμάτων, με αφορμή τη συμπλήρωση 25 χρόνων από τη θεσμοθέτησή τους. Μια αξιέπαινη και χρήσιμη πρωτοβουλία, πρωτοποριακή για την εποχή που λήφθηκε. Πριν από 25 χρόνια, 15 μόλις μετά το βίαιο διαχωρισμό του νησιού μας, η πρεσβεία της τότε Τσεχοσλοβακίας πήρε την πρωτοβουλία για τις συναντήσεις αυτές, τις οποίες συνέχισε η πρεσβεία της Σλοβακίας. Ασφαλώς και τα πράγματα δεν ήταν εύκολα, ασφαλώς και η καχυποψία, ένθεν κακείθεν του συρματοπλέγματος, ήταν μεγάλη.

Ωστόσο, ο θεσμός υποστηρίχθηκε -από άλλους συνειδητά και από άλλους, τη μειοψηφία ίσως, λιγότερο- και ευτύχησε να συμπληρώσει 25 χρόνια παρουσίας στα πολιτικά δρώμενα του τόπου. Η συμμετοχή στις συναντήσεις αποτελεί ένδειξη και έκφραση της βαθιάς πίστης ότι μέσα από το διάλογο, μέσα από την καλλιέργεια κλίματος εμπιστοσύνης, οι Ε/κ και οι Τ/κ μπορούν να επιλύσουν το Κυπριακό και να επανενώσουν πατρίδα και λαό.

Ιδιαίτερα σήμερα, που μια νέα προσπάθεια επίλυσης του Κυπριακού βρίσκεται στο τραπέζι της διαπραγμάτευσης, ο διάλογος ανάμεσα σε Ε/κ και Τ/κ είναι απαραίτητος. Η επαναπροσέγγιση, την οποία το ΑΚΕΛ εισήγαγε στην πολιτική ζωή του τόπου σε εποχές δύσκολες, όταν άλλοι καλλιεργούσαν το μίσος, τον εθνικισμό και το σοβινισμό, ευτυχώς βρήκε στην πορεία μιμητές. Γιατί η λύση είναι το ζητούμενο. Λύση που θα διασφαλίζει ενότητα θεσμών, τόπου και λαού. Και η λύση είναι αναγκαία και εφικτή. Και καθήκον της ηγεσίας του τόπου είναι να περάσει αυτό το μήνυμα στο λαό.

Οι αρνητές της λύσης βλέπουν πάντοτε μόνο κινδύνους. Είτε γιατί την φοβούνται είτε γιατί αιθεροβατούν, πιστεύοντας πως τα πράγματα μπορούν να γίνουν ως ήταν πριν από το 1974. Η πλειοψηφία του λαού δεν ταυτίζεται με την άρνηση. Η πλειοψηφία του λαού θέλει να ζήσει σε μια επανενωμένη Κύπρο κι αυτή την πραγματικότητα οφείλουν οι πάντες να στηρίξουν.

παροικια

Πρώτη επίσημη επίσκεψη Υπουργού Παιδείας στην Ελληνική Κοινότητα Coventry

Ήταν μεγάλη τιμή και χαρά για ολόκληρη την Ελληνική Παροικιακή Κοινότητα του Κόβεντρυ η επίσκεψη του Υπουργού Παιδείας και Πολιτισμού κ. Κώστα Καδή, συνοδευομένου από τον σύμβουλο κ. Ανδρέα Κασουλίδη, καθώς επίσης και του Διευθυντή Δημοτικής Εκπαίδευσης, κ. Ελπιδοφόρου Νεοκλέους, την Κυριακή 18 Μαΐου 2014, με αφορμή την Εκδήλωση Εορτασμού των 50 χρόνων λειτουργίας της Ελληνορθόδοξης Εκκλησίας και της δυναμικής Κοινότητας του Κόβεντρυ.

Αρχικά, ο Πρόεδρος της Ελληνικής Κοινότητας και του Σχολείου του Coventry, κ. Ανδρέας Παπαγιώργης, η Διευθύντρια του Σχολείου, κ. Ελένη Τσιλιπήρα, και η κ. Λάμπρη Τρισόκκα, Διευθύντρια του Σχολείου από το 2006 μέχρι το 2013, και νυν Σύμβουλος Ολοήμερων Σχολείων στο Τμήμα Δημοτικής Εκπαίδευσης του Υπουργείου Παιδείας και Πολιτισμού, υποδέχτηκαν τους επίτιμους προσκεκλημένους και τους ξενάγησαν στους χώρους του Παροικιακού Σχολείου του Κόβεντρυ, όπου εντυπωσιάστηκαν ιδιαίτερα από την αρτιότητα των αιθουσών, την ποιότητα της εκπαίδευσης που προσφέρεται και το σκληρό έργο των μαθητών και δασκάλων να διατηρήσουν ζωντανή και άσβεστη την ελληνική παράδοση και θρησκεία αλλά και να διαφυλάξουν την πολιτιστική μας κληρονομιά και την ιστορία μας. Ακόμα, ενημερώθηκαν για θέματα που αφορούν τη φιλοσοφία του σχολείου, τους υπό έμφαση στόχους, τις πολιτικές, τον τρόπο λειτουργίας, τις επιβραβεύσεις σε διάφορους τομείς, λόγω των καινοτομιών που εφαρμόζει και των υψηλών επιδόσεών του, το επίπεδο των μαθητών και τις δυσκολίες που αντιμετωπίζει η παροικιακή εκπαίδευση σήμερα, και άλλα πολλά φλέγοντα θέματα.

Έπειτα, συνομίλησαν με τους εκπαιδευτικούς του σχολείου, όπου και συζητήθηκαν όλα τα ζητήματα που τους απασχολούν. Αφού τους συγχάρηκαν θερμά για το αίσθημα ευθύνης που επιδεικνύουν, για το ολοφάνερο σκληρό έργο τους να μεταδώσουν την ελληνική γλώσσα, την παράδοση και συνοχή της στους μαθητές, καθώς επίσης και για το ομαδικό πνεύμα συνεργασίας και έμπρακτης αγάπης που τους ενώνει, τους ευχήθηκαν να συνεχίσουν να επιτελούν το λειτούργημά τους με τον ίδιο ζήλο, την ίδια αυταπάρνηση και αγάπη.

Στη συνέχεια της επίσκεψής τους, παρακολούθησαν τη Θεία Λειτουργία στον Ιερό Ναό της Μεταμορφώσεως του Σωτήρος. Με σεμνότητα και μεγαλοπρέπεια πραγματοποιήθηκε η Λιτανεία της Εικόνας των Αγίων Κωνσταντίνου και Ελένης εν όψει της μεγάλης εορτής τους στις 21 Μαΐου, κρατώντας την στους ώμους τους ο Υπουργός Παιδείας και ο σύμβουλός του, γεγονός που αποτέλεσε μεγάλη τιμή για όλα τα μέλη της Κοινότητας.

Με το τέλος της Θείας Λειτουργίας, ο Πρόεδρος της Κοινότητας καλωσόρισε εγκάρδια τους επίτιμους προσκεκλημένους, δίνοντας μετά το λόγο στον κ. Υπουργό, ο οποίος απηύθυνε ένα πολύ συγκινητικό και καθόλου τυπικό χαιρετισμό. Δήλωσε ενθουσιασμένος με την επίσκεψή του στο Coventry και υπογράμμισε πως η Κυβέρνηση της Κυπριακής Δημοκρατίας και το Υπουργείο Παιδείας και Πολιτισμού θα συνεχίσουν να βρίσκονται στο πλευρό της Ελληνικής Κοινότητας του Coventry και της Ομογένειας γενικά, όπου επιτελείται σπουδαίο εκπαιδευτικό έργο.

Μετά το τέλος της Θείας Λειτουργίας, ακολούθησε γεύμα προς τιμήν των επίτιμων καλεσμένων με την παρουσία πολλών μελών της Κοινότητας. Ο Υπουργός συνομίλησε με μαθητές, γονείς, αλλά και αρκετά μέλη της Κοινότητας συζητώντας για την ιστορική δυναμική της κοινότητας, αλλά και για τον αγώνα τους να προωθήσουν τον ελληνικό πολιτισμό και την ελληνοχριστιανική παράδοση μέσα σε ένα πολυπολιτισμικό περιβάλλον διαβεβαιώνοντάς τον πως θα συνεχίσουν αυτό το δύσκολο έργο τους. Κλείνοντας την επίσκεψή τους, οι δάσκαλοι του σχολείου με μεγάλη χαρά χόρεψαν προς τιμήν των υψηλών καλεσμένων, για να τους ευχαριστήσουν ευχόμενοι σε μια επόμενη επίσκεψή τους.

Η επίσκεψη του Υπουργού Παιδείας και Πολιτισμού και του Διευθυντή Δημοτικής Εκπαίδευσης στην Ελληνική Κοινότητα Coventry έφτασε στο τέλος της κατά τις 15:30, εφόσον θα ακολουθούσε πολιτιστική εκδήλωση της Κυπριακής Εκπαιδευτικής Αποστολής στο Ελληνικό Κέντρο του Λονδίνου το απόγευμα της ίδιας μέρας. Στην εκδήλωση παρευρέθηκαν παιδιά και δάσκαλοι του σχολείου του Κόβεντρυ για να βραβευτούν για το έργο «Κυπριακό πατητήρι σταφυλιών», με το οποίο συμμετείχαν στο Διαγωνισμό Κυπριακής Λαϊκής Παράδοσης της Κ.Ε.Α.

Ετήσια Γενική Συνέλευση Ελληνοκυπριακού Συνδέσμου Εφέδρων Καταδρομέων Αγγλίας

Η ετήσια Γενική Συνέλευση του Ελληνοκυπριακού Συνδέσμου Εφέδρων Καταδρομέων Αγγλίας (ΕΣΕΚΑ) θα πραγματοποιηθεί την προσεχή Δευτέρα, 2 Ιουνίου 2014, στις 8 μ.μ., στο οίκημα της Ελληνικής Κυπριακής Αδελφότητας, Britannia House, Britannia Road, N. Finchley, London N12 9RU. Προσκαλούνται δε όλα ανεξαίρετα τα μέλη του Συνδέσμου να παραστούν.

Η ημερήσια διάταξη περιλαμβάνει, μεταξύ άλλων, Έκθεση Πεπραγμένων, Ταμειακή Έκθεση, συζήτηση σοβαρών θεμάτων σε σχέση με τη μελλοντική δράση του Συνδέσμου και εκλογή νέου Διοικητικού Συμβουλίου.

Τη λήξη των εργασιών της Γενικής Συνέλευσης θα ακολουθήσει δεξίωση.

Η παρουσία όλων των μελών του Συνδέσμου είναι άκρως απαραίτητη.

Για το Διοικητικό Συμβούλιο,
Σάββας Παυλίδης
Πρόεδρος

Εκδρομή στο Μπράιτον

Από το Σύνδεσμο Γιαλούσας Αγίας Τριάδας και Μελάναργας

Ο Σύνδεσμος Γιαλούσας Αγίας Τριάδας και Μελάναργας οργανώνει εκδρομή στην παραθαλάσσια την πόλη του Μπράιτον, την Κυριακή 8 Ιουνίου 2014, γιορτή της Αγίας Τριάδας.

Η ομώνυμη Κοινότητα τελεί εορταστική Θεία Λειτουργία και πανηγύρι με σουβλάκια, λουκουμάδες και άλλα εδέσματα. Στη συνέχεια οι εκδρομείς-προσκυνητές θα μεταβούν στην παραλία για να πάρουν καθαρό αέρα της θάλασσας.

Αναχώρηση στις 8.00π.μ. από το Κυπριακό Κοινοτικό Κέντρο, Earlham Grove, Wood Green, London N22. Τιμή: £15.

Για περισσότερες πληροφορίες και κρατήσεις τηλεφωνήστε στους:

Γιάννη Κασιμέρη 020 8889 1618

Ανδρέα και Μαργαρίτα Ευαγγέλου 020 7281 5196 ή 07985 123 322

Ανδρούλα Κανέτι 020 7249 4539.

Τυχεροί αριθμοί χοροεσπερίδας Αγίου Ανδρονίκου

Οι τυχεροί αριθμοί της χοροεσπερίδας του Αγίου Ανδρονίκου, που έγινε στις 11 Μαΐου στο Penridge Suite, είναι:

0339, 0393, 1367, 1527, 1964, 0586, 1148, 1851, 1063, 0482, 0536, 1393, 0928, 1436.

Παρακαλώ τηλεφωνήστε Κρις 07850 970 529.

ΜΙΚΡΕΣ ΑΓΓΕΛΙΕΣ

ΖΗΤΟΥΝΤΑΙ

- **Ευπαρουσίαστη σοβαρή κυρία ζητά δωμάτιο** στην περιοχή Southgate και γύρω περιοχή. Αποταθείτε: 07908 122 619.
- **Ζητείται έμπειρη γυναίκα** για να φροντίζει την ηλικιωμένη μας μητέρα. Αποταθείτε Ivy 07778 295 741.

ΖΗΤΑ ΔΟΥΛΙΑ

- **Ευπαρουσίαστη γυναίκα** με πείρα σε περιποίηση ηλικιωμένων, αναλαμβάνει τη φροντίδα τους. Τηλ: 07463 121 992.

DINOS & SONS
CONTINENTAL FOODS
55 Millmead Industrial Centre,
Millmead Rd., London, N17 9QU

Μπορείτε να εξοικονομήσετε πάρα πολλά χρήματα αγοράζοντας έξυπνα

ΠΡΟΣ ΟΛΑ ΤΑ ΕΣΤΙΑΤΟΡΙΑ, ΜΑΓΑΖΙΑ και ΣΠΙΤΙΑ

Η Εταιρεία μας **DINOS & SONS** κατασκευάζει στο εργοστάσιό μας ο,τιδήποτε από κρέας χοιρινό, βοδινό:- Λουκάνικα, παστουρμά, λούντζα, χοιρομέρια, χαμ, σαλάμια, σιεφταλιά και πολλά άλλα.

Εισάγουμε κατ' ευθείαν από Κύπρο, Ελλάδα, Δανία, Ιταλία, χαλλούμια, φέττα, τυριά, γιαούρτι, καφέ, κρασιά, ταχίνη, τουρσιά, ελιές, λάδι και μπαχαρικά.

ΤΗΛΕΦΩΝΗΣΤΕ ΜΑΣ – ΣΑΣ ΣΥΜΦΕΡΕΙ
Τηλ: 020 8808 2427 Φαξ: 020 8808 7515

ΠΩΛΕΙΤΑΙ
ΕΠΙΚΕΡΔΗΣ ΕΠΙΧΕΙΡΗΣΗ

Εστιατόριο εν λειτουργία, στην οδό Αγίου Ανδρέου, κοντά στο Columbia Plaza (γωνιακό) στη Λεμεσό, με χαμηλό ενοίκιο, δίπλα από πολυώροφο parking. Άδεια εστιατορίου-μαγειρείου, ξενύχτικου και μουσικής. Πωλείται λόγω προχωρημένης ηλικίας του συνταξιούχου ιδιοκτήτη.

Τηλ.: Διομήδης - 00357 99 666 887

ΕΝΑ ΚΑΘΕ ΒΔΟΜΑΔΑ

ΙΑΚΩΒΟΥ ΠΡΟΔΡΟΜΟΥ

ΤΑ ΠΙΛΙΑ

Σκέφτουμαι κάτι πλάσματα, πως ζιούσιν τζιαι αντέχουν
νά 'σαι φτωχός τζιαι μόνος σου, τα έξοδα να τρέχουν
τα πίλια τζιαι τα γράμματα, στην πόρταν μας να ππέφτουν
τζιαι όσοι θέλουν πιερωμήν, ούτε που χωραττεύκουν...
Όσα εδανειστήκαμεν, πρέπει να πιερωθούσιν
οι κάρτες ξεσιειλήσασιν, τζι' εν να διαλυθούσιν
οι Σαμαρείτες λείψασιν, για να μας βοηθούσιν
οι φίλοι τζιαι οι συγγενείς, βουρούσιν να χαθούσιν
τζι' έτσι ονειρευκούμαστεν, να δούμεν άσπρην μέραν
αρκέφκουμεν με μπούκκωμαν, κουπανιστόν αέραν
τζιαι για μεσομερκάτικον, κυπραΐικα μεζούδκια
ψουμίν τζι' ελιάν, λλίον κρομμύν, αυκά τζιαι κολοκούδκια...
Η νύχτα πάει όμορφα, με τα ορόματα μας
τζιαι ότι τα προβλήματα, είναι καμώματα μας...
Μμα όμως τα ορόματα, κάθε πρωΐν τελεύκουν
τα δύσκολα προβλήματα πάλε ξαναρκέφκουν...
Τζιαι τα καλά, τζι' ανάποδα, εν μέσα στην ζωήν μας
για να μετρούν την δύναμην, τζιαι την υπομονήν μας...

CAFE & GRILL FOR SALE
OAKWOOD STATION
28 people sitting inside
16 people sitting outside
*** Fully Licensed ***
Rent: £350 per week • Rates: £150 per week
For information call: 07990 546 320

DEMOS & SONS LTD
HEATING & PLUMBERS MERCHANTS
& SPARES SUPPLIERS,
COMBI BOILERS MERCHANTS
VAILLANT - BAXI - MAIN - PRO -
POTTERTON, KESTON, ARISTON
568 LORDSHIP LANE,
WOOD GREEN, LONDON N22 5BY
Tel: 020 8888 6051 / 020 8889 6476
Spares: 020 8365 7384 Fax: 020 8888 1284

παροικια

Εορτασμοί Αγίων Κωνσταντίνου και Ελένης στο Crystal Palace

Παρόλο που ο εορτασμός των Αγίων Κωνσταντίνου και Ελένης έπεσε μεσοβδόμαδα φέτος, αυτό δεν εμπόδισε πληθώρα πιστών να εκκλησιαστούν και να προσκυνήσουν τους Αγίους. Έτσι

το βράδυ της Τρίτης 20ής Μαΐου, ο εφημέριος του ναού Αγίων Κωνσταντίνου και Ελένης στο Crystal Palace Νότιο Ανατολικό Λονδίνο, π. Γεώργιος Χρηστίδης, μαζί με τον π. Χριστόδουλο και τη συνοδεία του από τον Άγιο Νεκτάριο, τέλεσαν Μέγα Εσπερινό προς τιμή και δόξα των Αγίων, τον οποίο παρακολούθησε με ευλάβεια πάρα πολύς κόσμος.

Την επόμενη μέρα, Τετάρτη 21η, ανήμερα της εορτής των Αγίων, ο π. Γεώργιος καλωσόρισε τον Σεβασμιώτατο Αρχιεπίσκοπο κ.κ. Γρηγόριο με την ακολουθία του και όλοι μαζί συλλειτούργησαν. Οι ιεροψάλτες κ. Παντελής Αγιώτης και κ. Νίκος από την εκκλησία Αγίου Ελευθερίου στο Leyton, ο οποίος ήρθε ειδικά για αυτό το σκοπό, έψαλλαν με κατάνυξη κι όλο το εκκλησίασμα απόλαυσε την υπέροχη ψαλμωδία τους. Η εκκλησία γέμισε από προσκυνητές, μεταξύ των οποίων ήταν πολλοί μαθητές, μαθήτριες και εκπαιδευτικοί του ημερήσιου σχολείου Αγίου Κυπριανού της περιοχής. Ακολούθησε η περιφορά της εικόνας των Αγίων εντός του ναού, την οποία όλοι οι πιστοί ασπάστηκαν και πήραν την ευλογία των Αγίων.

Στο τέλος της Ιεράς Λειτουργίας, ακολούθησε πανηγυρικό γεύμα για τους επισήμους και εδέσματα και ποτά σε όλους τους υπόλοιπους που παραχώρησαν και σερβίρισαν με αγάπη και στοργή οι κυρίες και τα μέλη της Βοηθητικής Αδελφότητας της εκκλησίας.

Μετά το φαγητό, όλοι μαζί έψαλαν Τροπάρια Αγίων και η γιορτή τέλειωσε με ευχές από τον Αρχιεπίσκοπο για τη γρήγορη ανέγερση του καινούριου κτηρίου εκδηλώσεων του ναού εντός του επόμενου χρόνου. Ο Σεβασμιότατος ευχαρίστησε τις κυρίες και την πρόεδρο της Βοηθητικής Αδελφότητας κ. Νέδη Χατζηαλεξάνδρου, για την έξοχη περιποίηση και υπηρεσία τους.

Ο πρόεδρος της εκκλησίας Δρα. Ανδρέας Ανδρέου ευχαρίστησε με τη σειρά του τον Αρχιεπίσκοπο για τα καλά του λόγια και για την μεγάλη τιμή με την παρουσία του, ευχαρίστησε δε όλους τους άλλους και ιδιαίτερα τους Εκκλησιαστικούς Επιτρόπους, για την προσπάθεια και τη συνεχή βοήθεια που καταβάλει ο καθένας τους στις διάφορες ανάγκες του ναού.

Γιώργος Κοζομπόλης

Ξεκίνησαν οι εγγραφές στο σχολείο Τιμίου Σταυρού για τη σχολική χρονιά 2014-15

Λίγες εβδομάδες υπολείπονται για την ολοκλήρωση της ακαδημαϊκής χρονιάς 2013-14 και η Διεύθυνση και η Σχολική Επιτροπή του Ελληνικού Σχολείου του Τιμίου Σταυρού άρχισαν κιόλας να εργάζονται πυρετωδώς, για την έναρξη της νέας σχολικής χρονιάς.

Τονίζοντας την αξία της παιδείας και τα ανεκτίμητα αγαθά που πηγάζουν από αυτή, άρχισαν την εκστρατεία προτρέποντας τους γονείς να μεριμνήσουν να εγγράψουν τα παιδιά τους στο ελληνικό παροικιακό σχολείο .

Ένα επιτελείο εκλεκτών μελών της Σχολικής Επιτροπής είναι πανέτοιμο να δεχτεί νέους μαθητές και μαθήτριες, για τη νέα σχολική χρονιά 2014-15.

Παρακαλούμε αποταθείτε στη Σχολική Επιτροπή ή στη Διεύθυνση για περαιτέρω πληροφορίες:

- Χρύσω Αντωνίου, Πρόεδρος Σχολικής Επιτροπής
  Τηλ. 07930 322 950
  E-mail: chrisoantoniou 279@btinternet.com
- Μαίρη Κιλικίτα, Διευθύντρια
  Τηλ. 07960 782 450
  E-mail: mary.kilikitas@gmail.com

Τα παιδιά που θα εγγραφούν τώρα, θα μπορούν να παρακολουθήσουν τα υπόλοιπα μαθήματα της παρούσης σχολικής χρονιάς ΔΩΡΕΑΝ.

Πληροφορίες για το Σχολείο

Το Ελληνικό Σχολείο Τιμίου Σταυρού στεγάζεται στο κτήριο του αγγλικού σχολείου Mill Hilla County High School, στο Mill Hill, NW7 4LL.

Λειτουργεί τα πρωινά κάθε Σαββάτου από τις 09.00 π.μ. έως τις 13.00 μ.μ. και δέχεται παιδιά από 4 χρονών. Λειτουργούν τάξεις όλων των επιπέδων καθώς και τάξη ενηλίκων. Επίσης, τα παιδιά προετοιμάζονται για τις εξετάσεις GCSE και AS/A' Level.

Είναι ένα από τα παλαιότερα σχολεία της Ελληνικής Παροικίας του Λονδίνου και είναι επανδρωμένο με έμπειρο προσωπικό, του οποίου το αμέριστο ενδιαφέρον του για την εκπαίδευση και τους μαθητές είναι έκδηλο σε κάθε έκφανση της σχολικής ζωής.

Διδάσκονται τα μαθήματα που καθορίζει το Αναλυτικό Πρόγραμμα των Ελληνικών Παροικιακών Σχολείων ως επίσης και κυπριακοί και ελληνικοί παραδοσιακοί χοροί. Προτεραιότητα του αναλυτικού προγράμματος του σχολείου είναι η διδασκαλία της ελληνικής γλώσσας, γιατί αυτή είναι το πρωταρχικό στοιχείο της εθνικής συνείδησης και ταυτότητας για τους μαθητές που έχουν γεννηθεί και μεγαλώσει σε ένα περιβάλλον που απέχει πολύ από τα ελληνικά πρότυπα και τον πολιτισμό. Στόχος του σχολείου είναι να αποτελέσει τον συνδετικό κρίκο ανάμεσα στη Μεγάλη Βρετανία και στην πατρίδα μας εμφυσώντας στους μαθητές τις αξίες και τις παραδόσεις μας, με τρόπο που να ανταποκρίνεται στη σύγχρονη ζωή.

Έτσι, πέρα από την εκμάθηση της ελληνικής γλώσσας, οι μαθητές έχουν την ευκαιρία να εξοικειωθούν με την ελληνική μουσική, τους ελληνικούς χορούς, τα ήθη και τα έθιμα, καθώς και τις γιορτές, εθνικές και θρησκευτικές, όπως ακριβώς γιορτάζονται και τιμούνται στην Ελλάδα και στην Κύπρο.

Στιγμιότυπο από την πρόσφατη επίσκεψη της Συμβούλου Εκπαίδευσης της Κυπριακής Υπάτης Αρμοστείας κ. Μαρίας Παπαλούκα στο σχολείο.

Οι μαθητές του σχολείου Αλέξης Αντωνίου, Λουκάς Μποργκ-Μίρτζα και ο μικρός Κρίστιαν Κούσουλου κατενθουσίασαν με το χορό της τατσιάς στην εκδήλωση «Λαϊκή Παράδοση».

ΖΗΤΕΙΤΑΙ ΦΡΟΝΤΙΣΤΡΙΑ ΚΑΙ ΟΙΚΟΝΟΜΟΣ ΓΙΑ ΗΛΙΚΙΩΜΕΝΗ ΚΥΡΙΑ

Ζητούμε άτομο που να είναι διαθέσιμο να διαμένει και να φροντίζει την ηλικιωμένη μητέρα μας. Η κατάλληλη υποψήφια θα πρέπει να έχει εμπειρία εργασίας με ηλικιωμένα άτομα (κατά προτίμηση με άτομα που πάσχουν από γεροντική άνοια) και να μπορεί να μένει μέσα βράδια. Απαραίτητες συστατικές επιστολές και συστάσεις από προηγούμενο εργοδότη. Πρέπει να ομιλεί την ελληνική γλώσσα.

Για περαιτέρω λεπτομέρειες παρακαλώ τηλεφωνήστε στον παρακάτω αριθμό.

Αντρούλλα: 07961 982 218

ANEMONE HOLIDAYS

BOOK ON LINE www.anemoneholidays.co.uk

ANEMONE Holidays · ABTA · ATOL 3577 · IATA · Love Cyprus

Worldwide Flights and Holidays
Best prices and many more offers
(Save money and book your flights online)
– BEST CAR HIRE RATES –

RESERVATIONS: 020 8889 9207

Anemone House, 109 Myddleton Rd, London N22 8NE

MYRISTIS
BED LINEN STORE
257 WEST GREEN ROAD, HARRINGAY, N15 5EG
Telephone: 020 8800 7767
(EASY PARKING)
ΣΕ ΤΙΜΕΣ ΕΡΓΟΣΤΑΣΙΟΥ

Παπλώματα, Κεντητά Quilt Covers, Πατανίες, Μάλλινα Σεντόνια (Flanellette), Μαξιλάρια, Στρώσεις, Κεντητά Τραπεζομάντηλα, Είδη Προίκας, Βαλίτσες.

Σακκάκια για όλη την οικογένεια και πολλά άλλα είδη για το σπίτι σας.

Δώρα για: Αρραβώνες, Γάμους και Βαπτίσεις.

➡ ΕΙΔΙΚΑ ΣΑΚΚΑΚΙΑ και ΠΑΝΤΕΛΟΝΙΑ για ΚΥΝΗΓΙ

ΕΛΑΤΕ ΚΟΝΤΑ ΜΑΣ ΓΙΑ ΕΞΥΠΗΡΕΤΗΣΗ ΣΑΣ

ΖΗΤΟΥΝΤΑΙ

Εάν είστε νεαροί
και έχετε όρεξη για δουλειά,
να η ευκαιρία.

Η γνωστή εταιρεία
DINOS & SONS
CONTINENTAL FOODS

ζητεί τώρα

ΕΜΠΕΙΡΟΥΣ ή ΑΠΕΙΡΟΥΣ ΧΑΣΑΠΗΔΕΣ

ΤΗΛ: 020 8808 2427

Alpha Care Specialists
Homecare Services at its Best
Community House
311 Fore Street, Edmonton
London N9 0PZ

ALPHACARE SPECIALISTS

Alpha Care Specialists are urgently seeking

PERSONAL CARE ASSISTANTS

to help to support our customers who are either elderly and/or disabled. We need people who can provide our continued excellent level of service.

- **Experience would be an advantage but not essential**
- **Full training is offered to all successful applicants.**

For further information please call:
020 8373 6328 or 020 8373 6257
(Alpha Care Specialists is the working name for GGCCE)

παροικια

«Οι πρώτοι Κύπριοι μετανάστες στη Βρετανία»

Ενδιαφέρουσα διάλεξη του Χάρη Μεττή στο Ελεύθερο Πανεπιστήμιο του Λονδίνου

Μέρος Στ'

Οι συνθήκες που αντιμετώπισαν οι πρώτοι μετανάστες

Για τους πρώτους Κύπριους, μετανάστες στο Ηνωμένο Βασίλειο οι αρχικές συνθήκες διαβίωσης ήταν κάθε άλλο από ιδανικές, ή έστω και υποφερτές. Αρκεί να διεξέλθει κανείς τους εκατοντάδες παρεμφερείς φακέλους στα Γενικά Αρχεία του Κράτους στο Λονδίνο και τη Λευκωσία, αλλά και να συνομιλήσει με όσους από τους πρώτους εκείνους Κυπρίους επιζούν ακόμη σήμερα, για να σχηματίσει μια ζωντανή εικόνα των πραγματικά άθλιων συνθηκών, κάτω από τις οποίες έζησαν, υπέφεραν, αλλά τελικά μπόρεσαν πολλοί από αυτούς να κερδίσουν τον άνισο αγώνα και να δημιουργήσουν μια καλύτερη τύχη και για τους ίδιους, αλλά και για τη γενέτειρά τους. Το θέμα, όμως, αυτό είναι πραγματικά τεράστιο, αναφέρω δε εδώ μόνο δειγματολογικά τρεις από τις άπειρες περιγραφές που δημοσιεύτηκαν σε Κυπριακές εφημερίδες της δεκαετίας του 1930.

Με τον τίτλο «Οι Κύπριοι μετανάστες εις την πρωτεύουσαν της Αγγλίας, ΑΝΕΡΓΙΑ, ΔΥΣΤΥΧΙΑ, ΕΞΑΘΛΙΩΣΙΣ», και ημερομηνία 2 Αυγούστου 1935, διαβάζουμε τα ακόλουθα: «Αι οπωσδήποτε δύσκολοι συνθήκαι ζωής εις την Κύπρον γίνονται αιτία ώστε πολλοί, ιδιαιτέρως δε από τα χωριά, να εγκαταλείπουν μίαν ημέραν τα σπίτια των και να έρχωνται εδώ εις την Μητρόπολιν της Βρετανικής Αυτοκρατορίας με την ελπίδα να 'κάμουν τύχην'. Τελευταίως μάλιστα ο εκπατρισμός των Κυπρίων παρατηρείται εις πολύ μεγάλην κλίμακα. Κάθε δεκαπέντε ημέρες καταφθάνουν εις Λονδίνον και νέαι ομάδες συμπατριωτών μας μεταναστών, αποτελούμεναι από κάθε λογής εργάτας και τεχνίτας και ιδιαιτέρως από χωρικούς.

Γεννάται όμως το ερώτημα: Οι άνθρωποι αυτοί, που αφήνουν έτσι αμελέτητα, ημπορεί να πει κανείς, την πατρίδα τους και έρχονται εδώ εις τον λαβύρινθον του Λονδίνου, με μόνα εφόδια τα νεανικά και εν πολλοίς... απατηλά των όνειρα, μπορούν να δημιουργήσουν 'την τύχην των' χάριν της οποίας μετανάστευσαν; Μπορούν επιτέλους να ζήσουν εδώ υπό καλυτέρας συνθήκας παρά εις την Κύπρον, ώστε να δικαιολογείται η τάσις προς εκπατρισμόν; Η αλήθεια δυστυχώς είναι σκληρή: Η κατάστασις των Κυπρίων εις Λονδίνον δεν είναι ρόδινος. Από τις 2.800 των Κυπρίων, που ευρίσκονται, ως μετανάστες, εις την Αγγλικήν πρωτεύουσαν, συμφώνως προς πληροφορίας της Κυπριακής Αδελφότητος, οι 800 είναι άνεργοι! Εκ των άλλων δε δύο χιλιάδων ελάχιστοι είναι εκείνοι οι οποίοι ζουν ανέτως, κατορθώσαντες να αποκατασταθούν. Οι περισσότεροι εργάζονται εις δυσκόλους εργασίας και κάτω από συνθήκας ανθυγιεινάς, αυτόχρημα τραγικάς.

Η αλήθεια οπωσδήποτε πρέπει να γνωσθή. Οι περισσότεροι των Κυπρίων μεταναστών υποφέρουν. Δεν ήτο άλλωστε δυνατόν να συμβαίνη άλλως, αφού οι πλείστοι εξ αυτών έρχονται εις Αγγλίαν αγνοούντες παντελώς την γλώσσαν του τόπου! Άνθρωποι, οι οποίοι αδυνατούν να ομιλήσουν και να συνεννοηθούν με τον εκεί πληθυσμόν, πώς είναι δυνατόν να εύρουν εργασίαν και μάλιστα εργασίαν υπό συνθήκας ευνοϊκάς;

Άμεσος συνέπεια της ανεργίας και της δυστυχίας των μεταναστών είναι η μανία του χαρτοπαιγνίου και τα συναφή. Υπάρχουν ορισμένα καφενεία-τρώγλαι εις την συνοικίαν των Κυπρίων, τα οποία δι' όλης της ημέρας και της νυκτός είναι πλήρη από συμπατριώτες μας, χαρτοπαίζοντας άνευ διακοπής. Συχνά, πολύ συχνά, μάλιστα δημιουργούνται επεισόδια μεταξύ των, τα οποία γίνονται αιτία, ώστε να επεμβαίνη η αστυνομία. Αλλά και προ των δικαστηρίων δεν είναι η πρώτη φορά που παρουσιάζονται Κύπριοι μετανάσται και καταδικάζονται εις πρόστιμον και διαφόρους ποινάς φυλακίσεως ακόμη. Γενικώς με μεγάλην λύπην τα αναφέρω -οι Κύπριοι δεν χαίρουν καλής φήμης εδώ.

Το λυπηρότερον δε είναι ότι δεν καταβάλλουν καμμίαν προσπάθειαν ώστε διά μιάς καλής των διαγωγής να καλλιτερεύσουν την φήμην των. Επεσκέφθην μίαν ομάδα Κυπρίων εις ένα καφενείον εις την συνοικίαν Soho, εις την οποίαν διαμένουν οι περισσότεροι. Αι εντυπώσεις μου υπήρξαν οικτραί. Εκάθηντο όλοι -καμιά εικοσαριά- γύρω από τα τραπέζια και έπαιζαν χαρτιά. Ο συνοδός μου, γραμματεύς της Αδελφότητος Λονδίνου, εζήτησε να με συστήση εις αυτούς και να τους εξηγήση τον σκοπόν της επισκέψεώς μου. Μάταιος κόπος! Κανείς δεν έδωσε προσοχήν ...χλωμοί, αγρυπνισμένοι, εξηκολούθησαν το παιγνίδι των, με φωνάς και ύβρεις ανατριχιαστικάς.[...]». [...] Μίαν άλλην ημέραν επεσκέφθην ένα 'Κυπριακόν καφενείο' από τα δήθεν 'ευπρόσωπα'. Ήσαν εκεί περίπου καμιά δεκαριά Κύπριοι και 4-5 γυναίκες ελευθέρων ηθών, απαίσιες, και αποκρουστικές, με τες οποίες εχόρευαν στον ήχον ενός γραμμοφώνου. Η διαγωγή των θαμώνων αυτού του κέντρου μου έκαναν την χειροτέραν εντύπωσιν. Έβριζαν και έκαναν αστεία πρόστυχα και ανυπόφορα. Εκυλίονταν κυριολεκτικώς εις τον βούρκον [...]».

Την όντως τραγική και πολύ αποκαρδιωτική αυτή εικόνα συμπληρώνει ο τότε γραμματέας της Κυπριακής Αδελφότητος Λονδίνου Έκτορας Κολόμβος Τέμπρος, ο οποίος τόνισε ότι «είναι πολλοί που έχουν εξοκείλει ολότελα. Ζουν με γυναίκες της κατωτέρας υποστάθμης. Άλλοι έχουν προσβληθή από αφροδίσια νοσήματα και, όπως δεν μπορούν να υποβληθούν σε θεραπείαν, καταντούν ανίκανοι να εργασθούν. Τα εστιατόρια, εις τα οποία οπωσδήποτε θα ήτο δυνατόν να εύρουν εργασίαν, δεν τους δέχονται, διότι πρέπει να έχουν πιστοποιητικά καλής υγείας. Από όλους τους ξένους οι Κύπριοι είναι οι πλέον κακορίζικοι. Οι Ιταλοί, οι Μαλτέζοι και οι Κινέζοι ακόμη είναι ωργανωμένοι και εργάζονται υπό συνθήκας πολύ καλάς. Όλοι οι ξένοι έχουν οργανώσεις με ιδιόκτητα οικήματα, με πλούσια ταμεία βοηθημάτων και χίλια δύο άλλα πράγματα. Μόνον οι Κύπριοι είναι καθυστερημένοι, άθλιοι και κακορίζικοι».

Σε άλλη, επίσης, εφημερίδα της Κύπρου, με ημερομηνία 8 Σεπτεμβρίου 1935 και τίτλο ΣΤΑΜΑΤΗΣΤΕ ΤΟΥΣ, ΓΙΑ ΤΟ ΟΝΟΜΑ ΤΟΥ ΘΕΟΥ, και υπότιτλο «Το θλιβερό ρεύμα του εκπατρισμού προς την Αγγλική Πρωτεύουσα», αναφέρονται περίπου τα ίδια:

«Θα έγραφα για μερικά πράγματα που έχω δει στο Λονδίνο και που μου έχουν κάμει εντύπωση από την άποψη ιδίως της αντιθέσεώς των με τα δικά μας πράγματα της Κύπρου, αλλά παραμερίζω αυτά και κάμνω έκκληση στους υπεύθυνους να προλάβουν ένα κακό που γίνεται τώρα κάμποσο καιρό. Συχνά έβλεπα σε ανταποκρίσεις μερικές εκκλήσεις του είδους αυτού και δεν τες έπαιρνα σοβαρά, γιατί εν τω μεταξύ μάθαινα από άλλες πηγές τα αντίθετα.

Εξηγούμαι: Οι νέοι της Κύπρου εκπατρίζονται κι έρχονται στο Λονδίνο γιατί μαθαίνουν πως έχει δουλειές εδώ. Τους λένε, τους γράφουν να σταματήσουν, αλλά αυτοί δεν δίνουν σημασία, γιατί ξέρουν πως ένας ξάδελφός τους ή θείος τους ή φίλος τους καλοπερνά εδώ στην Αγγλία. Γιατί όχι κι αυτός; Και σηκώνονται και πουλάνε τα υπάρχοντά τους, χαλούνε τις δουλειές τους, αν έχουνε, και ξεκινάνε για την χώρα της επιτυχίας.

Δεν σκέφτονται όμως οι ευλογημένοι ότι αν οι θείοι τους βρήκανε δουλειά, είναι γιατί ήρθανε σε μια εποχή που υπήρχε ζήτηση κι ότι σήμερα με τα καραβάνια που κατεβαίνουν στο Λονδίνο, η αγορά πάσχει από εργατική υπερτροφία.

Μαζί μου στο πλοίο είχαν έρθει 40 περίπου παληκάρια από την Κύπρο. Ας αφήσουμε παραπέρα πως, από άγνοια γλώσσας, τους εκμεταλλεύθηκαν, τους ύβρισαν πράκτορες, χαμαλαρέοι, βαρκάρηδες και οδηγοί. Ποτέ μου δεν θα ξεχάσω πως στους σταθμούς της Γαλλίας και της Αγγλίας τους κοίταζαν με οίκτο οι ξένοι. Με τις φωνές τους, τις χειρονομίες τους ή μάλλον την αναγκαστική μιμική τους, με τη δυσπιστία και απλοϊκότητα τους, με την αγλωσσία τους είχαν γίνει το θέαμα της ώρας. Έτσι θα συμβαίνει και με τα άλλα καραβάνια. Ναι, καραβάνια, γιατί, πριν φτάσουμε εμείς, είχαν έρθει άλλοι 40 και τώρα έμαθα πως φθάνουν άλλοι τόσοι αύριο.

Έρχονται λοιπόν από την Κύπρο. Για να μάθουν όμως τι; Για να καταλήξουν πού; Να χρεώνονται στους μαγείρους ή να δανείζωνται μερικά σελίνια από τον έναν ή τον άλλο γνωστό τους. Οι απερίσκεπτοι τουλάχιστον ας μην ξεκινούσαν αφού δεν κρατούσαν τίποτα εκτός από τα ναύλα τους. Είναι και μερικοί που ούτε κι αυτά δεν τα 'χαν σωστά και τους βοήθησαν οι άλλοι της παρέας. Ενόμιζαν, φαίνεται, πως το Λονδίνο θα τους πρόσφερε αμέσως δουλειά, φαγί και απόλαυση. Από όσους ήρθαν μαζί μου δεν άκουσα κανέναν να έχει βρει δουλειά ακόμα. Μάλιστα. Τους συνάντησα να συναναστρέφωνται με παλιούς, που κι αυτοί σήμερα είναι άνεργοι και μετανοιωμένοι. Αλλά πάλι είναι άνεργοι, αλλά ελπίζουν να πάρουν δουλειά, γιατί βασίζονται στην πείρα, τις συστάσεις και τη γλώσσα που ξέρουν. Όμως κι αυτοί δεν είναι σίγουροι. Πήγα με 4-5 συμπατριώτες σ' ένα γραφείο εργασίας για να τους κάνω τον διερμηνέα. Η κυρία μ' ένα ύφος ψυχρό μου είπε σχεδόν σαν να με επέπληττε: 'Γιατί μου τους φέρνεις αυτούς εδώ που δεν ξέρουν να μιλήσουν την γλώσσα μας, όταν έχουμε εμείς δικούς μας άνεργους; Τι να τους κάνω;» Τι μπορούσα να κάνω κι εγώ; Άνθρωποι που δεν ξέρουν να πούνε 'νερό' στα Αγγλικά, έρχονται να γίνουν σερβιτόροι σε ξενοδοχεία του Λονδίνου, όπου κι αυτοί οι γραμματισμένοι μας δεν μπορούσαν εύκολα να εξοικειωθούν με το ονοματολόγιο των φαγητών και τας άλλας απαιτήσεις των πελατών.

Τους είπα: Παιδιά, θα γράψω στην Κύπρο μέσον της 'Ελευθερίας' να μην έρθουν άλλοι συμπατριώτες. Όλοι τους συμφώνησαν. 'Καλά θα κάνεις, πολύ καλά, πρέπει να τους ανοίξης τα μάτια', μου είπαν με το απελπισμένο ύφος τους. Κρίμα τα παιδιά, κρίμα! Ελπίζω να ακουσθή η έκκλησή μου και η κυβέρνησις να σταματήση το θλιβερό αυτό ρεύμα από την Κύπρο στο Λονδίνο».

Και η μεν Αγγλική Κυβέρνηση προσπάθησε να ανακόψει το μεταναστευτικό αυτό ρεύμα με ειδικές, αλλά ανεφάρμοστες νομοθεσίες λόγω του ότι οι Κύπριοι, ως Βρετανοί υπήκοοι, είχαν κάθε δικαίωμα παραμονής τους στην Αγγλία. Εξ άλλου, όμως, η οικονομική κατάσταση στην Κύπρο ήταν σε τέτοια άθλια κατάσταση για τη συντριπτική πλειοψηφία του Κυπριακού λαού, ώστε οι Κύπριοι μεταχειρίζονταν όλα τα κόλπα μέχρις ότου μπορέσουν να εξασφαλίσουν διαβατήριο και να φύγουν από την Κύπρο με την πρόφαση μεν ότι θα πήγαιναν δήθεν στην Έλλαδα (οι Έλληνες) είτε στην Τουρκία (οι Τούρκοι), αλλά τελικά κατέληγαν σε Βρετανικά λιμάνια, οπότε η είσοδός τους στη Βρετανία δεν ήταν πια δυνατό να παρεμποδιστεί από τις τελωνειακές αρχές.

Έτσι στην ίδια εφημερίδα της Κύπρου και με ημερομηνία 2 Νοεμβρίου 1935 διαβάζουμε, κάτω από τον τίτλο «Μετανάστευσις» τα εξής: «Παρά το ξελαρύγγισμα των εδώ και των παρά τον Τάμεσιν συμπατριωτών, ότι η κατάστασις των εις Λονδίνον μεταναστών είναι οικτρά και πολλοί πεινούν, παρ' όλην την προπαγάνδαν κατά της μεταναστεύσεως, εξακολουθούν να φεύγουν κάθε λίγες μέρες πολλοί Κύπριοι για την Αγγλικήν πρωτεύουσαν. Οι νέοι αυτοί δεν ακούουν κανένα και δεν πιστεύουν καμμιάν υπόδειξιν και συμβουλήν. Θέλουν να φύγουν από τον τόπον τους. Πωλούν ό,τι έχουν. Υποθηκεύουν τα ολίγα υπάρχοντά των. Δανείζονται και πετσοκόβονται έως ότου ετοιμάσουν τα του ταξιδιού των, αλλά φεύγουν. Φεύγουν μακριά από την πατρίδα τους. Ούτε γέροντες γονείς, ούτε τα γλυκά μάτια καμιάς χωριανής των, ούτε η κωμόπολις ή το χωριόν των, ούτε τωρινές ή παλιές αναμνήσεις κατορθώνουν να τους συγκρατούν.

Και φεύγουν προς το άγνωστον. Φεύγουν με χίλια δύο όνειρα. Όνειρα που θα μείνουν απραγματοποίητα ή θα επαληθεύσουν. Φεύγουν προς μια νέα άγνωστη ζωή. Ζυγίζοντας ή όχι το μέλλον, φεύγουν. Βαριεστισμένοι από τη μούχλα και την ανεργία φεύγουν. Φεύγουν με την ελπίδα της καλλιτερεύσεως της θέσεώς των. Οι περισσότεροι άνθρωποι ζουν με ελπίδες. Αλλοίμονον σε όλους μας αν δεν ζούμε με ελπίδες! Γι' αυτό και πολλοί φαντάζονται, ότι μόλις πατήσουν το πόδι τους στο Λονδίνο, θα μαζεύουν λεφτά στο δρόμο...

Ας κοιτάξουμε όμως το ζήτημα και λιγάκι από την ανάποδή του. Η μετανάστευσις, είτε τυχερή, είτε άτυχη, έχει και κάποιο καλό αποτέλεσμα. Εάν η μετανάστευσις επιτύχη, όλα είναι καλά. Εάν η μοίρα, του δώση κατακέφαλα και το Λονδίνο του φανή σκληρό και άσπλαχνο και υποστή στερήσεις και κακουχίες, θα γυρίση στην πατρίδα του και πατώντας σ' αυτή το πόδι του θα αναφωνήση: 'Πατρίδα, είσαι το καλύτερο μέρος του κόσμου'. Ουδέν κακόν αμιγές καλού. Τέτοια είναι πάντοτε η ζωή».

Συνεχίζεται

S. Aspris and Son

Troodos Wines - Cash & Carry

Wines, Beer & Spirits Merchants

Από το 1965 βρισκόμαστε στην υπηρεσία της Παροικίας προσφέροντας πάντα το καλύτερο.

ΔΙΑΘΕΤΟΥΜΕ ΟΛΩΝ ΤΩΝ ΕΙΔΩΝ ΠΡΟΪΟΝΤΑ ΚΕΟ.

Κρασιά, Μπύρες, Χυμούς και το καλύτερο χωνευτικό νερό ST. NICHOLAS

ΓΕΝΙΚΟΙ ΑΝΤΙΠΡΟΣΩΠΟΙ ΟΛΩΝ ΤΩΝ ΕΙΔΩΝ ΚΡΑΣΙΩΝ,
ΤΗΣ ΞΑΚΟΥΣΤΗΣ ΡΕΤΣΙΝΑΣ ΚΟΥΡΤΑΚΗ,
ΩΣ ΕΠΙΣΗΣ ΚΑΙ ΤΩΝ ΠΕΡΙΦΗΜΩΝ ΕΛΛΗΝΙΚΩΝ ΚΡΑΣΙΩΝ ΚΑΛΛΙΓΓΑ

Στην S. ASPRIS & SON LTD θα βρείτε το φημισμένο ΚΟΝΙΑΚ 31 και ΚΟΝΙΑΚ 32.

* ΕΠΙΣΗΣ: ΟΥΖΟ ΧΡΙΣΤΟΔΟΥΛΟΠΑΙΣ και ΖΙΒΑΝΙΑ ΠΕΤΡΙΔΗ *

* Ειδικοί για Off-Licences, Γάμους, Πάρτυ, Εστιατόρια, Clubs.

• Διαθέτουμε όλα τα προϊόντα μας σε πολύ χαμηλές τιμές.

Καταπληκτικά ΧΑΛΛΟΥΜΙΑ ΣΤΕΦΑΝΗ, γνήσια αίγας και προβάτου συσκευασμένα σε πλαστικά δοχεία και πακέτα.

• Εξαιρετικό EXTRA VIRGIN ΕΛΑΙΟΛΑΔΟ (Ελληνικό και Κυπριακό) και ελιές, εισαγόμενες κατ' ευθεία από Κύπρο.

– ΕΛΛΗΝΙΚΑ ΚΑΙ ΚΥΠΡΙΑΚΑ ΠΡΟΪΟΝΤΑ σε πολύ χαμηλές τιμές –

Τώρα κοντά σας

47 TURNPIKE LANE, N8 TEL: 020 8340 7899 – ΧΟΝΔΡΙΚΕΣ & ΛΙΑΝΙΚΕΣ ΠΩΛΗΣΕΙΣ
19 FERDINAND STREET, NW1 TEL: 020 7485 9733/0563 – ΧΟΝΔΡΙΚΕΣ ΠΩΛΗΣΕΙΣ
Website: www.aspris.co.uk

έμμετροι στίχοι

ΦΡΟΝΤΙΔΑ ΣΤΟ ΠΑΙΔΙ

Την 1η Ιούνη που 'ρχεται παιδί να μη ξεχνούμε
φροντίδα μας να μορφωθεί και προκοπή να δούμε

Με προσοχή να βλέπει το παιδί η μάνα να αναγιώνει
να βλέπει να αναπτύσσεται και να το καμαρώνει

Σωστή πορεία από τους γονείς, δασκάλους, το σχολείο
να μελετά και να κρατεί στα χέρια το βιβλίο

Με γέλιο πάντα και χαρά να παίζει να φωνάζει
φόβο να μην αισθάνεται ποτέ να μην τρομάζει.

A cut above the rest!

Become a Rush Franchisee

RUSH
HAIR & BEAUTY

Greek friends Stell Andrew and Andy Phouli started Rush with a single hair salon in Wimbledon. Rush has come a long way in the last 20 years to win 52 awards and open 62 salons across London and the South East.

We have ambitious growth plans and already earmarked towns and cities to be represented in across the UK. Our typical franchise partner does not have to be a trained hairdresser or from a salon background, but we do ask for good business acumen, a passion for our industry and strong people skills. You will be supported by a full team of experts from marketing, recruitment, training, IT and operations. We will even help you find the best location for your salon and help with funding.

We are proud to have a brand that is recognised in the industry for its ground-breaking creativity and there has never been a better time to join our business and be part of a successful brand.

Interested?
Find out more online or call us today:

rush.co.uk/franchise
020 3432 2335

62
Salons

3,500,000
Customers over 20 years

11,000
Customers nationwide per week

£15,000
Minimum personal investment

£3.3 bn
The estimated yearly UK Salon market value

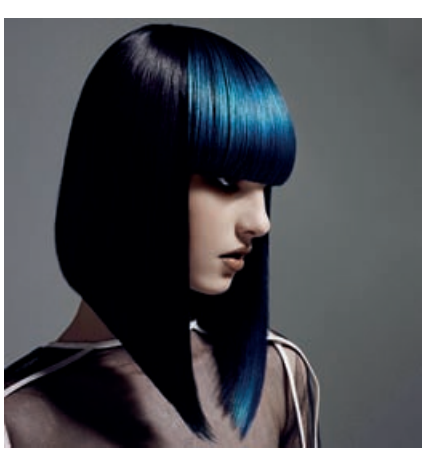
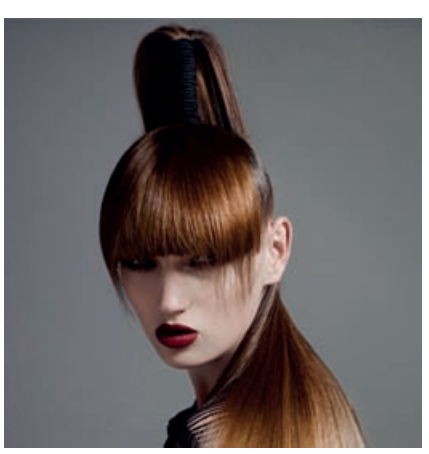
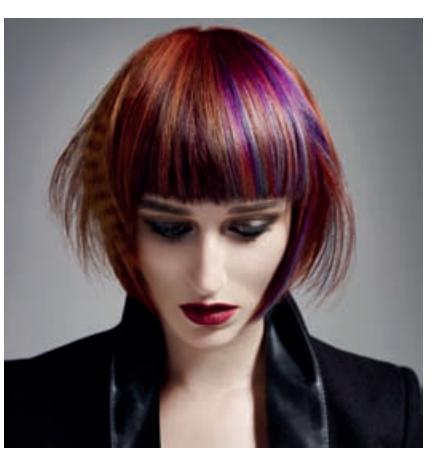
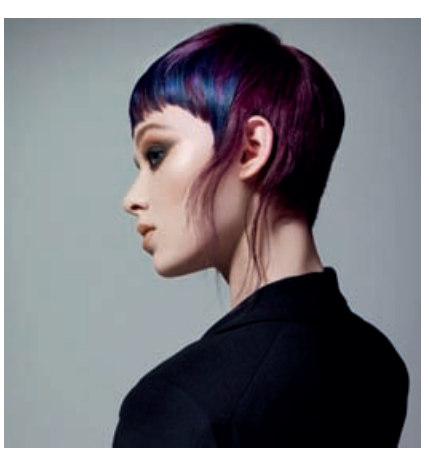

παροικια

ΣΤΑ ΠΛΑΙΣΙΑ ΤΗΣ ΠΟΛΙΤΙΣΤΙΚΗΣ ΕΚΔΗΛΩΣΗΣ «ΚΥΠΡΙΑΚΗ ΛΑΪΚΗ ΠΑΡΑΔΟΣΗ

Διαγωνισμός Εικαστικής Δημιουργίας

Η Κυπριακή Εκπαιδευτική Αποστολή (ΚΕΑ) στα πλαίσια της Πολιτιστικής Εκδήλωσης «Κυπριακή Λαϊκή Παράδοση» προκήρυξε διαγωνισμό Εικαστικής Δημιουργίας μεταξύ των μαθητών των Ελληνικών Παροικιακών Σχολείων (ΕΠΣ). Τα παιδιά δούλεψαν με ενθουσιασμό με τους δασκάλους τους και παρουσίασαν υπέροχες δημιουργίες. Η κριτική επιτροπή από εκπαιδευτικούς της ΚΕΑ με δυσκολία ξεχώρισε τρεις δημιουργίες από κάθε ηλικιακή ομάδα.

Τα βραβεία απένειμαν, κατά τη διάρκεια της πολιτιστικής εκδήλωσης στο Hellenic Centre την Κυριακή 18/5/2014, οι επίσημοι προσκεκλημένοι: Αρχιεπίσκοπος Νέας Ιουστινιανής και Πάσης Κύπρου κ.κ. Χρυσόστομος Β', ο Αρχιεπίσκοπος Θυατείρων και Μεγάλης Βρετανίας κ.κ. Γρηγόριος, ο Υπουργός Παιδείας και Πολιτισμού της Κύπρου κ. Κ. Καδής, ο Διευθυντής Δημοτικής Εκπαίδευσης κ. Ε. Νεοκλέους, ο Ύπατος Αρμοστής της Κύπρου κ. Ε. Ευρυβιάδης, ο Ακόλουθος Άμυνας της Ελληνικής Πρεσβείας κ. Α. Τριβιλίδης και η Επιθεωρήτρια – Προϊστάμενη της ΚΕΑ κα. Μ. Παπαλούκα.

Α' ΚΑΤΗΓΟΡΙΑ: 6-8 ΧΡΟΝΩΝ

Α' Βραβείο
«Παραδοσιακά Πήλινα Αγγεία» - Κατασκευές με πηλό

ΕΠΣ East Barnet
Ομαδικό (Β' τάξη)

Γ' Βραβείο
«Υφαντό Φυθκιώτικο» - Σχέδιο με ξυλομπογιά
ΕΠΣ Οξφόρδης
Άντρεα Αντωνιάδου (5 1/2 χρονών)

Β' ΚΑΤΗΓΟΡΙΑ: 9 -12 ΧΡΟΝΩΝ

Α' Βραβείο
ΕΠΣ Αποστόλου Βαρνάβα
Ομαδικό (Α' τάξη)

Β' Βραβείο
«Τσέστοι – Πανέρια» - Κατασκευές με χαρτί γκοφρέ

«Ο Κυπραίος/ Η Κυπραία» - Κολλάζ με χρήση διαφορετικών υλικών
ΕΠΣ Mansfield
Ομαδικό (Ε' τάξη + GSCE)

Β' Βραβείο
«Το μάζεμα της ελιάς/ Ο τρύγος» - Σχέδιο με ξυλομπογιές
ΕΠΣ Ashmole
Αντώνης Γελαγωτέλλης (Στ' τάξη)

Γ' Βραβείο
«Το πιθάρι» - Σχέδιο με παστέλ
ΕΠΣ Bristol
Λεμονή Γεωργίου (Στ' τάξη)

Γ' ΚΑΤΗΓΟΡΙΑ: 12 ΧΡΟΝΩΝ ΚΑΙ ΑΝΩ

Α' Βραβείο
«Ο αγρότης» - Εικαστική εγκατάσταση
ΕΠΣ Leicester
Ομαδικό

Β' Βραβείο
«Κυπριακό Πατητήρι Σταφυλιών» - Κατασκευή με ξύλο
ΕΠΣ Coventry
Ομαδικό (GCSE τάξη)

Γ' Βραβείο
«Ελληνική Ορθόδοξη Εκκλησία» - Σχέδιο με μολύβι
ΕΠΣ Ashmole
Δέσποινα - Μαρία Αρτεμίου (Στ' τάξη).

Εορταστική πανήγυρις Αγίων Κωνσταντίνου και Ελένης

Ο καιρός ήταν θαυμάσιος κατά τη διάρκεια της προγραμματισμένης πανήγυρης Αγίων Κωνσταντίνου και Ελένης την Κυριακή 25η Μαΐου, λες και ήταν ειδική παραγγελία ! Το πολυπληθές εκκλησίασμα απόλαυσε τον Κυριακάτικο Εορτασμό και τη μελωδική ψαλμωδία των ιεροψαλτών κ.κ. Κυριάκου Ψάλτη και Παντελή Αγιώτη.

Τα χαλάσματα, οι σιδερένιες σκαλωσιές και τα στηρίγματα του ετοιμόρροπου γειτονικού παλιού κτηρίου, που πρόκειται να κατεδαφιστεί σύντομα και να αναγερθούν οι καινούργιες αίθουσες εκδηλώσεων, δεν σταμάτησαν τη διασκέδαση των πιστών. Έτσι, μετά το τέλος της Ιεράς Λειτουργίας, οι κυρίες της Βοηθητικής Αδελφότητας και άλλα μέλη της Εκκλησιαστικής Επιτροπής έστησαν τραπέζια στο διπλανό προαύλιο της εκκλησίας γεμάτα από

ποικιλίες ζεστών ροφημάτων, γλυκών, λαχανικών, εδεσμάτων και ψησταριά για σουβλάκια, καθώς και διάφορα βιβλία, ελληνικούς και κυπριακούς δίσκους και CD. Ο κόσμος μπορούσε να παραγγείλει νόστιμες πίτες και φρεσκοψημένα σουβλάκια, αλλά και να αγοράσει οτιδήποτε άλλο ήθελε για το σπίτι.

Στο τέλος έγινε κλήρωση λαχείου με διάφορα δώρα και ένα μεγάλο μπουκάλι ουίσκι. Τα έσοδα από τις διάφορες πωλήσεις και τους λαχνούς προσφέρθηκαν στην ενίσχυση του ταμείου της εκκλησίας για να καλύψουν τα πολλαπλά έξοδα του ναού.

Ήταν ένα θαυμάσιο απόγευμα και μια τόσο επιτυχημένη εκδήλωση που, μαζί με την ηλιόλουστη μεσογειακή μέρα, θα μείνουν ζωντανά στη μνήμη όλων για πολλά χρόνια.

Γιώργος Κοζομπόλης

PAT FREIGHT LTD
119 TURNPIKE LANE LONDON N8 0DU
TEL: 020 8340 4395 FAX: 020 8348 8036
MOVING YOUR HOME... HOME
WE COLLECT FROM YOUR PREMISES IN THE U.K. AND DELIVER TO ANY DESTINATION IN CYPRUS, GREECE, UNITED KINGDOM AND EUROPE
● Αναλαμβάνουμε υπεύθυνα το πακετάρισμα οικοσκευών και μηχανημάτων.
● Ασφαλίζουμε τα πράγματά σας από το σπίτι ή το εργοστάσιο μέχρι τον προορισμό τους.
● Μεταφορά αυτοκινήτων και άλλων μηχανοκινήτων.
www.patfreight.co.uk

MONDIAL FORWARDING LTD
– ESTABLISHED IN 1974 –
SPECIALIST EXPRESS GROUPAGE OPERATORS TO GREECE & CYPRUS

ΕΛΛΑΔΑ:
➤ Καθημερινές αναχωρήσεις για Αθήνα και Θεσσαλονίκη.
➤ Διάρκεια μεταφοράς 5-7 ημέρες.
➤ Παραλαμβάνουμε από σπίτι, πακετάρουμε, ασφαλίζουμε και παραδίδουμε στον προορισμό του.
➤ Τα φορτωτικά έξοδα μπορούν να πληρωθούν στην Αγγλία ή και στην Ελλάδα.
➤ Για τιμές ολόκληρου φορτίου για ο,πουδήποτε στην Ελλάδα, αποταθείτε κοντά μας.

ΚΥΠΡΟΣ:
➤ Αναχωρήσεις από Λονδίνο-Λεμεσό, δύο φορές τη βδομάδα.
➤ Διάρκεια μεταφοράς 7 ημέρες.
➤ Ειδικευόμαστε στη μεταφορά κρεμμαστών φορεμάτων από εργοστάσιο σε εργοστάσιο. Επίσης, παραλαμβάνουμε, πακετάρουμε και ασφαλίζουμε προσωπικά αντικείμενα και έπιπλα.
➤ Για ο,τιδήποτε άλλα φορτία για την Κύπρο αποταθείτε κοντά μας.

Head Office:
46 LOCKFIELD AVE, BRIMSDOWN, ENFIELD, MIDDLESEX EN3 7PX
TEL: 020 8805 3344 (8 Lines)
FAX: 020 8805 2299

MONDIAL FORWARDING (HELLAS) LTD
20th KLM NATIONAL ROAD
ATHENS - KORINTHOS
19200 ELEFSINA, GREECE
TEL: 0030 210 5540907 FAX: 0030 210 5561697

MONDIAL FORWARDING (HELLAS) LTD
P.O. BOX 153
57009 KALOHORI
THESSALONIKI, GREECE
TEL: 00302310 753 221/2 FAX: 00302310 753223

MONDIAL TRANSPORT Ltd
ISHIRON 24, MONOVOLIKOS 2,
KATO POLEMIDHIA, LIMASSOL-CYPRUS
TEL: 00357 2 5713 386 / 7 / 9
FAX: 00357 2 5713 391

PARIKIAKI
THE NEWSPAPER OF THE CYPRIOT COMMUNITY IN BRITAIN
Thursday 29th May 2014 - ESTABLISHED 1974 - ISSUE 2054 - English Section pages 9 - 15

Bank of Cyprus UK
For details of our latest bonds offering great rates contact us on
0845 850 5555
or visit www.bankofcyprus.co.uk
Deposits protected by the Financial Services Compensation Scheme in the UK up to £85,000 per eligible depositor.

AKEL party satisfied with European Election results

Left-wing AKEL party General Secretary Andros Kyprianou has expressed satisfaction with the results of the European elections in Cyprus.

"We gave an electoral battle in very difficult conditions," he said, adding that AKEL's first goal was to elect two MEPs and the second one was to maintain its percentage at the same levels as the percentage it received at 2013 presidential elections.

Asked about the fact that the party's percentage dropped significantly compared to the previous European elections, Kyprianou said that many things took place since the previous elections as the global financial crisis and its repercussions which affected AKEL's efforts.

He noted that AKEL has secured similar percentages with those at the presidential elections, adding that the party will look into the high abstention rates and will take into consideration the messages sent by the people of Cyprus and more specifically by AKEL voters.

Kyprianou said that high abstention rates have been recorded in all EU countries and that in this way the peoples of Europe have expressed their disappointment and reaction to the neoliberal austerity policies in the EU.

He noted that the people of Cyprus have an additional reason to be angry with the EU which is "the harsh and unfair decisions taken by the ruling EU circles against Cyprus."

He said that the results of the elections "give us the power to continue our hard and painful struggle so that Cyprus can overcome the financial crisis and exit the anti-popular Memorandum (with the Troika)."

Chief Returning Officer Constantinos Nicolaides announced at midnight on Sunday the final results of the European elections.

As he said, registered voters were 606,916, from which 266,891 went to cast their vote. The turnout reached

43,97%, while abstention stood at 56,03%.

Left – wing AKEL party received 26,98% (69,852 votes0, Democratic Party 10,83% or 28,044, right wing ruling DISY 37,75% (97,732), National Popular Front ELAM 2,69% (6,957), Citizens Alliance 6,78% (17,549), Social Democrats Movement EDEK/Environmentalists and Ecologists Movement 7,68% (19,894), DRASY – EYLEM 0,86% (2,220), Animal Party Cyprus 0,88% (2288), Message of Hope 3,83% (9,907), Socialist Party Cyprus 0,11% (278), independent Andreas Efstratiou 0,18%, Theodoulou Theodoulos 0,03%, Ioannou Andreas 0,11%, Kyriakou Kostas (Utopos) 0,13%, Levent Sener 1,05%, Minas Michalis 0,08%, Stavrou Loukas 0,03% and Christoforou Adamos 0,03%.

The six elected Cypriot Members of the European Parliament pledged to work hard to promote the interests of the people of Cyprus.

Re-elected right wing ruling Democratic Rally (DISY) MEP Eleni Theocharous pledged that she will always work to promote the interest of the people of Cyprus. She thanked the people for its support and expressed hope that she will be able to respond to the people's expectations.

"We have planned our policies and we will follow them," she said, noting there is a very heavy workload ahead.

Re-elected MEP Takis Hadjigeorgiou said that the two AKEL MEPs will work hard to address the concerns of the people of Cyprus.

He made special reference to the Cyprus problem, saying that the MEPs of AKEL will do their utmost at the European Parliament so that a solution of the Cyprus problem is finally achieved. Hadjigeorgiou talked about the economic crisis, noting that the Left political group will work to give alternatives to those policies which cause misery in the countries of the south.

Neoklis Sylikiotis, who is elected for the first time as MEP of AKEL, expressed satisfaction with the fact that the left parties at the European Parliament have strengthen their percentages, adding that we have to address the neo-liberal policies.

"We have the experience and we will work together with the team of the European Left and the other Cypriot MEPs on European issues and issues which concern Cyprus. Our goal is to do our utmost so that Europe supports the ongoing Cyprus talks and we achieve the reunification of our country."

Newly-elected Democratic Rally (DIKO) MEP Costas Mavrides, who comes from the Turkish-occupied town of Kyrenia, assured that he will, along with the other Cypriot MEPs, work hard for freedom so that Greek Cypriot refugees can return to their ancestral homes.

Mavrides also referred to the "unprecedented economic crisis", and the huge human pain it has caused, noting that "we will struggle with the rest MEPs of Cyprus to improve the situation."

Newly elected MEP Demetris Papadakis (Social Democrats Movement EDEK) pledged to do his utmost for the benefit of all Cypriots.

"The problems of Cyprus will not cease to exist after this election," he said, and expressed readiness to begin his struggle at the European Parliament.

Newly-elected Democratic Rally MEP Christos Stylianides did not make any statements.

Cypriots elected to City Councils

In the UK local elections which took place last Thursday 22nd May, a total of 17 Cypriot candidates were elected to City Councils.

These are: 9 in Enfield - Alev Cazimoglu (Labour), Bambos Charalambous (Labour), Achilleas Georgiou (Labour), Ahmet Oykener (Labour), Dino Lemonides (Labour), Ayfer Orhan (Labour), Jason Charalambous (Conservative), Alessandro Georgiou (Conservative) and George Savva MBE (Labour); 4 in Haringey – Gina Adamou (Labour), Peray Ahmet (Labour), Emine Ibrahim (Labour), and Joanna Christophides; 2 in Barnet – Andreas Ioannides (Labour) and Lisa Rutter (Conservative); 1 in Merton - Stephen Alambritis (Labour); and 1 in Welwyn Hatfield - George Michaelides (Conservative).

Labour makes capital gains

Labour has made a number of gains in London including taking the Tory-led councils of Hammersmith and Fulham, and Croydon.

The party took 11 seats from the Conservatives to control Hammersmith for the first time since 2006.

Labour also gained Merton and Redbridge Councils.

The Tories have won Kingston Council from the Liberal Democrats, while holding Hillingdon, Wandsworth, Bexley, Westminster, Bromley and Richmond.

They have also held Kensington and Chelsea.

Redbridge, which was controlled by a Tory and Lib Dem coalition, is now under Labour control for the first time.

In Harrow, Labour have regained control of the council but have returned to the same level of support they had in 2010 before an internal row split the local group.

Labour has also held Barking and Dagenham, Brent, Camden, Ealing, Enfield, Greenwich, Hackney, Haringey, Hounslow, Islington, Lambeth, Newham, Southwark and Waltham Forest, while in Merton it gained control where previously no party was in overall control.

The party fell agonisingly short of taking majority control of Barnet Council for the first time. Despite gaining nine seats from the Tories, it fell just short of the 32 seats needed for a majority.

The party finished the night on 27 seats but with the postponed Colindale ward vote in June expected to return three Labour councillors, it has fallen just short of a majority.

The Tories will regain control of the council but with their number of seats slashed from 38 to 32, the minimum needed for a majority.

The Liberal Democrats held Sutton. The Lib Dems lost 15 seats in Brent and are now left with just one councillor.

In Havering, there is still no party with overall control.

In the elections for a directly-elected mayor, Labour has won three with Sir Robin Wales being re-elected for Newham, Jules Pipe for Hackney and Sir Steve Bullock for Lewisham.

In Tower Hamlets, Lutfur Rahman of TH First was re-elected mayor on a second count.

Meanwhile, in the Euro Elections, the UKIP scored a stunning victory. A jubilant Nigel Farage hailed the outcome as "an earthquake" because "never before in the history of British politics has a party seen to be an insurgent party ever topped the polls in a national election."

Labour claimed victories in Wales, the North East and North West of England and London to take 25.4 per cent of the vote, and with two seats in Scotland increased its number of MEPs by nine to 20.

The Tories, who came first last time with 25 seats, suffered the humiliation of dropping to third place for the first time ever in a national election. They secured just under 24 per cent of the vote, losing six seats.

The Liberal Democrats also suffered a disastrous result, falling to an embarrassing fifth place behind the Green Party amid increasing grassroots pressure on Nick Clegg to stand down as party leader.

Newly elected Cllr Georgiou hits the ground running with David Burrowes MP

Six hours after being elected as an Enfield Borough Councillor for Southgate Green, Cllr Alessandro Georgiou joined David Burrowes MP for a walkabout along the A406. They met with the Transport for London Head of Capital Development Nigel Hardy and the area manager Ashok Bannerjee to discuss improvements to the A406 and surrounding roads.

Cllr Alessandro Georgiou said: "As a newly elected Councillor for Southgate Green, I've realised the huge task we have ahead for improving the North Circular. I live on Bowes Road, meaning most of the changes have and will affect me. The new housing developments along the Telford Road and current infrastructure changes, mean that the people of Southgate Green need an active voice to make sure they are consulted on every major change. I will be working closely with David Burrowes MP to make sure the people in our area get a good deal."

David Burrowes MP added, "I am delighted that Alessandro Georgiou has been elected to represent his local area. It is a sign of Alessandro's dedication to his role as Councillor that only a few hours after being elected he was out with me to meet with TfL representatives. We had the opportunity to raise important local issues like the proposed 'mini-Holland' cycle lane scheme and need for junction improvements for roads adjoining the A406."

UKCEC unveils strategic partners, goodwill ambassadors and plans for the future

The UK-Cyprus Enterprise Council ("UKCEC") has attracted a distinguished group of influential people who will act as Goodwill Ambassadors to promote economic and cultural activity between the UK and Cyprus. The Council has also established strategic partnerships with several key Cypriot organisations.

The news appears on the UKCEC's newly launched website which outlines the aims of the Council and gives details of the people who are investing their time to help achieve these objectives.

The Cyprus Chamber of Commerce and Industry, the Cyprus Investment Promotion Agency, the Cyprus Tourism Organisation and the Cyprus Stock Exchange have been named as the Council's strategic partners, alongside *EPISTEME* – The Association of British Cypriot Professionals.

Mr Anastasios (Tasso) Paul Leventis, Chairman of the A G Leventis Foundation and a Director of the Leventis Group of International Companies, has been added as an 'Honorary Patron', in addition to founding patrons Sir Stelios Haji-Ioannou, Sir Christopher Pissarides and HE the Cyprus High Commissioner to the UK, Mr Euripides Evriviades.

A number of high-profile people in a variety of fields which fit with the Council's strategic focus have joined the Council as 'Goodwill Ambassadors'. Their names and titles appear on the website.

The Council's website and logo can be viewed at www.ukcec.co.uk which has been built by FBRH Consultants Ltd (www.fbrh.eu). The Council's logo, created by M & C Saatchi, shows the fruits of the Cypriot olive tree and the British oak, and symbolises growing together through partnership and bilateral trade.

Several strategic events are currently being planned including a launch event with strategic partners in London, a 'Goodwill Ambassadors' networking reception, 'Focus on Tourism 'and 'Focus on Energy' events, an 'Investment Opportunities Forum' and an Honorary Patrons' reception.

Peter Droussiotis, Chairman of the Board, said: "I am delighted with the progress we have been able to make in a short time in order to shape and position the Council as the foremost body of UK-based entrepreneurs, professional, academic and business people, for the promotion of partnerships and bilateral trade between the UK and Cyprus.

"Our strategic partnerships with the Cyprus Chamber of Commerce and Industry, the Cyprus Investment Promotion Agency, the Cyprus Tourism Organisation and the Cyprus Stock Exchange have enabled us to join forces with key Cypriot bodies which share our mission and agenda.

"I am also inspired by the calibre of the people we have secured as 'Goodwill Ambassadors' which means that we now have a very powerful network of high-profile people which will underpin our work and enhance the Council's effectiveness, influence and prestige in this vitally important country.

"Our website will be our window to the world but we hope that it will, over time, also become an interactive tool which will enable UK and Cypriot businesses and entrepreneurs to share knowledge and information and to explore commercial alliances, bilateral trade and investment opportunities in both countries."

Stelio Stefanou OBE, Vice-Chairman of the Board, added: "Since the Council's formation late last year, we have initiated a dialogue with a wide range of influential people in relation to areas such as oil and gas, tourism and culture and education which we see as key sectors for development and in which we will, therefore, develop links and connections.

"Our proposed launch event will be used to spread the word about Cyprus's attraction as a place to invest.

"We have already detected that some interest is being shown in inward investment related to oil and gas. This is a good start but we will work with our partners, our network of ambassadors and other influential people in order to further develop other sectors such as tourism, education, services, the Arts and real estate which are the Council's areas of strategic focus.

"The success of this initiative will depend on establishing important lines of communication with all relevant stakeholders both here and in Cyprus and I am pleased with the effort we have devoted so far to the development of a productive dialogue in this respect.

"Cyprus is going through difficult times and at such times it is important that we do all we can to help, however small or large."

LETTERS TO THE EDITOR

Thank you Enfield

Dear Editor,

Despite suffering the worst election result in the history of the Enfield borough, Tory leader Councillor Michael Lavender has delivered as one of his manifesto commitments, the reduction of Councillors; the reduction of Tory Councillors that is. This is what he wanted and on Thursday 22 May 2014, the people of Enfield helped him achieve it.

On behalf of the Labour Party in Enfield, we would like to thank the tens of thousands of people who voted for us and entrusted us to run the borough for the next four years. We will continue our commitment to provide high quality services and a better way of life for all our residents despite the financial squeeze from the Con-Lib government.

Thank you

Cllr George Savva MBE

Labour Councillor Haselbury Ward

Editor's note

Letters published do not necessarily reflect the views or opinions of Parikiaki.

Letters may be edited for reasons of space or clarity

Alambritis voted back with huge majority

The UK's first ever elected Cypriot council leader was returned with a thumping big majority at the recent local elections held in London.

Councillor Stephen Alambritis, who was born in Aradippou, will now enter his second term as the leader of the council at the London Borough of Merton with his group going from 28 councillors to 36. He defeated his opposition in a resounding fashion by concentrating on issues relevant to the people of Merton such as the local hospital and the cost of living crisis. The turnout in the South London borough was one of the best in the country.

In the build up to the election, Alambritis was visited in his borough by the Greek Cypriot business icon Theo Paphitis and by Eastenders TV star Ross Kemp. Over 500 residents attended events with Paphitis and Kemp.

Alambritis was supported in the campaign by both the local Greek and Turkish population. Alambritis also held a very successful event to celebrate Greek Independence Day. This was attended by Archbishop Gregorios and by the High Commissioner to Cyprus and the Ambassador to Greece. Alambritis has also had support from the Mayor of Aradippou, Mr Evangelides, who was quickly on the phone to Alambritis to cement further their working relationship between their two local authorities.

The growing Turkish community in Merton has also helped with leaflets, deliveries and canvassing. The Turkish community crucially helped Alambritis on the day of the election. The Chairman of the South London Turkish Community Association, Mr Atilla Abacioglu said, "We like and trust Mr Alambritis very much. He is one of us. His door is always open to us. He has been to Turkey with me to meet local municipality mayors but now I want to take him with me again to meet senior politicians. I have already been told that Ankara rates him highly and wants to work with him."

Commenting on his re-election, Alambritis said, "I am privileged and honoured to be elected by so many people to continue to lead this great borough. Merton is a great place in which to live, play and work in, and I hope to keep it that way. We have a growing Greek and Turkish community here and it is my intention to continue to work with everyone."

M. Yannakoudakis reflects on five years of good work

Marina Yannakoudakis, the only UK elected MEP of Cypriot descent, sadly lost her seat in the European Parliament when the European election results were announced at 3am on Monday morning.

On hearing the results Marina said: "I would like to thank every member of the public, and particularly those from the Greek and Cypriot communities, who came out to vote for me on Thursday, some I know voted for me despite political afflictions with other parties, and I cannot thank you enough for your support.

"It is important that all members of our diaspora and London communities are represented at all levels of political government by elected officials.

"I am very proud to have represented London and its Greek and Cypriot diaspora.

I am proud to have defended the community, protected its interests in Europe and fought for the rights of my London constituency over the last five years. I will continue to do so in whatever capacity I can."

Marina continues to be a Member of the European Parliament until the end of June and will continue to represent her constituency until the end of her mandate.

community

Dynamo brings magic to Wilton's in Southgate

Magician Dynamo turned up at Wilton's Patisserie in Southgate last week, surprising owner Andrew Georgiou *(pictured right with Dynamo)* and his customers, who couldn't believe their eyes as the TV star treated them to a brief magic show.

Dynamo was born in Bradford, to a Pakistani father and an English mother. He was raised by his single mother and had a tough upbringing.

Dynamo's first television appearances were on Richard

& Judy, followed by a Channel 4 special entitled Dynamo's Estate of Mind. He then released a DVD and has since appeared on Friday Night with Jonathan Ross, Fatherhood, and at the MTV EMAs (where he performed for the Foo Fighters, Nelly Furtado, and Joss Stone). He has appeared in ads for Adidas, Nokia, and Pepsi and appeared on the catwalk for Naomi Campbell's Fashion for Relief.

In May 2009, Dynamo levitated Little Britain comedian Matt Lucas four feet off the ground in front of a crowd at the Emirates Stadium in London.

On 25 June 2011, he was photographed and videotaped apparently walking on water of the River Thames on foot in front of the Palace of Westminster, to publicise his series Dynamo: Magician Impossible. This series featured appearances by Rio Ferdinand, Ian Brown, Noel Fielding, David Haye, Tinie Tempah, Mat Horne, Travis Barker, Natalie Imbruglia, and Robert Sheehan.

The second series of the show featured appearances from Wretch 32, Labrinth, Will Smith, Rio Ferdinand and others. The third series of Dynamo: Magician Impossible featured appearances by Samuel L. Jackson, Jessica Ennis-Hill and Keith Lemon.

Dynamo has appeared on various show including Sport Relief, Comic Relief, Young Apprentice, Children In Need and Strictly Come Dancing.

In August last year, he released his autobiography titled 'Nothing is Impossible'.

Susanna Reid hosts NatWest UKFT awards in Ariella dress

She's used to hiding behind a desk alongside four of her co-hosts on *Good Morning Britain*, but Susanna Reid found herself the centre of attention last Thursday night as she played host at the UK Fashion & Textile Awards.

The journalist, who made it onto FHM's 100 sexiest women list earlier this year, channeled her inner Hollywood starlet as she arrived at the event, held at east London's Tobacco Dock.

Opting for an off the shoulder monochrome frock by Ariella Couture, the 43-year-old newsreader looked chic and elegant as she posed up a storm ahead of her hosting duties.

Wearing her hair in a sleek ponytail while adding a splash of red lipstick, Susanna looked the epitome of old school glamour, proving that keeping things classic is key when it comes to wowing on the red carpet.

Achilleas Constantinou, CEO at Ariella Fashions Group, told Parikiaki, "We had a great evening at the NatWest

UKFT Awards 2014, where we were very surprised to see Susanna Reid hosting the event in one of our creations. Apparently, she was sent dresses from numerous companies and she chose Ariella Couture!

"The evening was a superb success, especially when Susanna opened her presentation saying that she "felt great in her Ariella dress."

Cypriot cultural event a great success

Under the auspices of his Excellency the High Commissioner of Cyprus, the very successful cultural event on Cypriot popular traditions took place on Sunday 18th May in the packed great hall of the Hellenic Centre, Paddington, London.

The event was organised by the teachers of the Cyprus Educational Mission to the United Kingdom and coordinated by the Head of the Mission, school inspector and educational attaché to the Cyprus High Commission, Mrs Maria Papalouca.

The event was honoured by the presence of his Beatitude Archbishop Chrysostomos II of Cyprus, his Eminence Archbishop Gregorios of Thyateira and Great Britain, his Excellency Mr Kostas Kadis Minister of Education and Culture of the Republic of Cyprus, the Defence Attaché of the Greek Embassy Captain Apostolos Trivlidis, the Director of Primary Education of the Republic of Cyprus Mr Elpidophoros Neocleous and other prominent members of the Cypriot community.

Mrs Papalouca emphasised that the purpose of the event and the Cyprus Educational Mission was to maintain our cultural identity and never to forget our homes and land that are under the illegal military occupation of the Turkish army.

The honoured guests, in their speeches praised the efforts of the Cyprus Educational Mission in organising such a special event and stressed the importance of keeping alive our traditions.

The event was opened by the Byzantine music choir of the Archbishopric of Thyateira and Great Britain. This was followed by traditional songs from the children of the community schools of Hazelwood and Potters Bar; traditional dances from the children of the community schools of Manor Hill and the Holy Cross, Mill Hill; recital of poems from the children of the community schools of Finchley and East Barnet. There were also two splendid theatrical performances from the children of the community schools of Saint Demetrios Edmonton and Bowes.

The event was accompanied by a marvellous exhibition of traditional everyday artefacts of days gone by, from Cyprus which rekindled the memories of the older members of our community, who remembered how these objects used to be used many years ago.

Finally all the guests were able to taste samples of traditional sweets and enjoy a drink of Cypriot traditional wine, Commandaria.

The head and the members of Cyprus Educational Mission express thanks to all those that helped to the success of the event.

Enfield Cypriots enjoy day trip to Broadstairs

The Enfield Cypriots Association organised with great success on Sunday 18 May 2014, a trip to the seaside town of Broadstairs in Kent.

The 53 people who attended the trip (Greek Cypriots, Turkish Cypriots, pensioners, working people, people with mobility needs) left at 9am from the offices of the Association in Boleyn Hall, St. Martin's Close, Enfield, EN1 4HR.

Before reaching their destination, the group had a short coffee break where they enjoyed traditional Cypriot coffee prepared and offered by Mrs Maroulla Artemi.

In the tourist seaside town of Broadstairs, the group visited historical sites such as the Bleak House where Charles Dickens lived and wrote the amazing work David Copperfield, and Crampton Tower museum devoted to designer of locomotives Thomas Crampton. Then they toured the beach front with several small shops selling tourist souvenirs and other delicacies.

The group then enjoyed traditional and fresh fish and chips and enjoyed the sunny day at the white sand beach of Viking Bay. Other friends took a stroll along the seaside promenade that connects all the bays from Ramsgate to Margate.

In the afternoon the group enjoyed an ice cream whilst listening to music performed by a local band in a public outdoor bandstand.

The group returned back to London in the evening. A lottery draw took place in the coach with prizes offered by the Association, Mrs. Georgia Dimitriou and Argyros Paphitis who are specially thanked.

Andrea Tyrimos' solo show is a fiesta of colour

Curious Duke Gallery launches a glowing tale of cities, from the crumbling decay of decadent buildings to the sparks of light that hang over the landscape after sunset, as told by artist Andrea Tyrimos. Roadz is on at the East London Gallery from the 5th-28th June.

Tyrimos' first solo show is a fiesta of colour and metropolitan melodrama exclusive to Curious Duke Gallery (173 Whitecross Street, EC1Y 8JT). After graduating from Central Saint Martins in 2009, Tyrimos paintings have grown in detail and fascination of urban lifestyles, with an emphasis on the emission of colour through light, most notable in her paintings of London and New York at night.

Her keen eye for the beauty of a cityscape has brought about three separate bodies of work; Notting Hill Carnival, City Lights and Brick. After taking inspiration from Charles Baudelaire's

call for painters to focus on 'depicting the fast-changing landscapes of life', and described such an artist as 'The Painter of Modern Life', Tyrimos had found her niche. This oil painter does not stop at the eerie progress of a night bus though London's lamp lit streets, but sees the waiting people outside a late night off license on Brick Lane as secrets revealed by lights from shop windows; the city becomes a beacon of life no matter the time of day.

Tyrimos' latest series of works are more vibrant than ever, with The Brick project building ever more interest. The Brick project has spawned a series of live painting events, most recently at the Barbican and WXSP, with three events coming up in the realms of Shoreditch and Old Street, allowing the wealth of regeneration that butts against moss covered red brick to take on interdependent stories. The very walls that we live in, work in and walk past daily may lay dormant, but look closer and you'll find tiny details of lovers initials scratched in, and moss creeping over graffiti. Tyrimos will select three locations that she will then build a photo-realistic oil painting onto canvas that will blend into its brick surroundings. One of these events will continue into Curious Duke Gallery with a brick wall being built in the gallery space for Tyrimos to paint throughout the exhibition in June.

Visit of the Holy Relics of the Virgin Martyr St. Helen

Following the request of the Community of Nottingham, Derby and District through the Holy Archdiocese, His Eminence the Metropolitan of Thessaloniki, Anthimos, has agreed to bless the visit of the Holy Relics of the Virgin Martyr St. Helen from Sinopi of Pontos (kept in the Holy Church of St. Marina in Toumba Thessaloniki) from Saturday 31 May 2014 - Tuesday 3 June 2014, for veneration, edification and blessing of the faithful.

A coach will be leaving from Haringey Civic Centre in Wood Green on Monday 2 June at 7.15am for those who wish to participate in this unique and spiritual event. For bookings please contact Mr. Parasxos on: 07951 196 899.

Eureka!

Welcome to Eureka, the page for everyone interested in the history of Ancient Greece and Cyprus.

Thank you for all your ideas, keep them coming.
Email: concepts.gmg@virgin.net

George M Georgiou

Rage — Goddess, sing the rage of Peleus' son Achilles, murderous, doomed...

"Rage — Goddess, sing the rage of Peleus' son Achilles, murderous, doomed, that cost the Achaeans countless losses, hurling down to the House of Death so many sturdy souls, great fighters' souls, but made their bodies carrion, feasts for the dogs and birds, and the will of Zeus was moving toward its end.

Begin, Muse, when the two first broke and clashed, Agamemnon lord of men and brilliant Achilles. . . ."

Translated by Robert Fagles (1990)

So begins Homer's epic poem - The Iliad. The rage here is not Greek rage against Trojan, but Greek against Greek. The conflict at the heart of the Iliad is between Agamemnon, king of Mycenae and commander – in - chief of the Greek forces, and his best warrior Achilles.

Homer uses Achaean, Danaans and Argives instead of Greeks - as the term Greek does not come into usage until Roman times.

The Achaeans

Achilles - The son of the military man Peleus and the sea-nymph Thetis. The most powerful warrior in The Iliad. Achilles commands the Myrmidons, soldiers from his homeland of Phthia in Greece. Proud and headstrong, he takes offense easily and reacts with blistering indignation when he perceives that his honour has been slighted. Achilles' wrath at Agamemnon for taking his war prize, the maiden Briseis, forms the main subject of The Iliad.

Agamemnon - King of Mycenae and leader of the Achaean army; brother of King Menelaus of Sparta. Arrogant and often selfish, Agamemnon provides the Achaeans with strong but sometimes reckless and self-serving leadership. Like Achilles, he lacks consideration and forethought. Most saliently, his tactless appropriation of Achilles' war prize, the maiden Briseis, creates a crisis for the Achaeans, when Achilles, insulted, withdraws from the war.

Patroclus - Achilles' beloved friend, companion, and advisor, Patroclus grew up alongside the great warrior in Phthia, under the guardianship of Peleus. Devoted to both Achilles and the Achaean cause, Patroclus stands by the enraged Achilles but also dons Achilles' terrifying armour in an attempt to hold the Trojans back.

Odysseus - A fine warrior and the cleverest of the Achaean commanders. Along with Nestor, Odysseus is one of the Achaeans' two best public speakers. He helps mediate between Agamemnon and Achilles during their quarrel and often prevents them from making rash decisions.

Diomedes - The youngest of the Achaean commanders, he is bold and sometimes proves impetuous. After Achilles withdraws from combat, Athena inspires Diomedes with such courage that he actually wounds two gods, Aphrodite and Ares.

Great Ajax - An Achaean commander, he is the second mightiest Achaean warrior after Achilles. His extraordinary size and strength help him to wound Hector twice by hitting him with boulders. He often fights alongside Little Ajax.

Little Ajax - An Achaean commander, he is the son of Oileus (to be distinguished from Great Ajax, the son of Telamon). He often fights alongside Great Ajax, whose stature and strength complement Little Ajax's small size and swift speed.

Nestor - King of Pylos and the oldest Achaean commander. Although age has taken much of Nestor's physical strength, it has left him with great wisdom. He often acts as an advisor to the military commanders, especially Agamemnon.

Menelaus - King of Sparta; the younger brother of Agamemnon. While it is the abduction of his wife, Helen, by the Trojan prince Paris that sparks the Trojan War, Menelaus proves quieter, less imposing, and less arrogant than Agamemnon.

Helen - Reputed to be the most beautiful woman in the ancient world, Helen was stolen from her husband, Menelaus, and taken to Troy by Paris. She loathes herself now for the misery that she has caused so many Trojan and Achaean men. Although her contempt extends to Paris as well, she continues to stay with him.

Calchas - An important soothsayer. His identification of the cause of the plague ravaging the Achaean army in Book 1 leads inadvertently to the rift between Agamemnon and Achilles that occupies the first nineteen books of The Iliad.

Peleus - Achilles' father and the grandson of Zeus. Although his name often appears in the epic, Peleus never appears in person. Priam powerfully invokes the memory of Peleus when he convinces Achilles to return Hector's corpse to the Trojans.

Phoenix - A kindly old warrior, Phoenix helped raise Achilles while he himself was still a young man. Achilles deeply loves and trusts Phoenix, and Phoenix mediates between him and Agamemnon during their quarrel.

The Trojans

Hector - A son of King Priam and Queen Hecuba, Hector is the mightiest warrior in the Trojan army. He mirrors Achilles in some of his flaws, but his bloodlust is not so great as that of Achilles. He is devoted to his wife, Andromache, and son, Astyanax, but resents his brother Paris for bringing war upon their family and city.

Priam - King of Troy and husband of Hecuba, Priam is the father of fifty Trojan warriors, including Hector and Paris. Though too old to fight, he has earned the respect of both the Trojans and the Achaeans by virtue of his level-headed, wise, and benevolent rule. He treats Helen kindly, though he laments the war that her beauty has sparked.

Paris (also known as "Alexander") - A son of Priam and Hecuba and brother of Hector. Paris's abduction of the beautiful Helen, wife of Menelaus, sparked the Trojan War. Paris is self-centered and often unmanly. He fights effectively with a bow and arrow (never with the more manly sword or spear) but often lacks the spirit for battle, thus earning both Hector's and Helen's scorn.

Aeneas - A Trojan nobleman, the son of Aphrodite, and a mighty warrior. The Romans believed that Aeneas later founded their city (he is the protagonist of Virgil's masterpiece the Aeneid).

Chryseis - Chryses' daughter, a priest of Apollo in a Trojan-allied town.

Briseis - A war prize of Achilles. When Agamemnon is forced to return Chryseis to her father, he appropriates Briseis as compensation, sparking Achilles' great rage.

The Trojan Horse

Amazingly, The Iliad doesn't mention the Trojan Horse. In fact, the poem focuses on the rivalry between Achilles and Agamemnon and only covers a total of 51 days from the ten year-long siege. Twenty of its twenty-four Books cover just four days!

The Trojan Horse is first mentioned, briefly, in Book 4 of Homer's The Odyssey (Menelaus is talking to Helen in the presence of Odysseus son Telemachus).

The story appears (about 800 years later than the Iliad) in more detail in Book 2 of The Aeneid by the Roman poet Virgil.

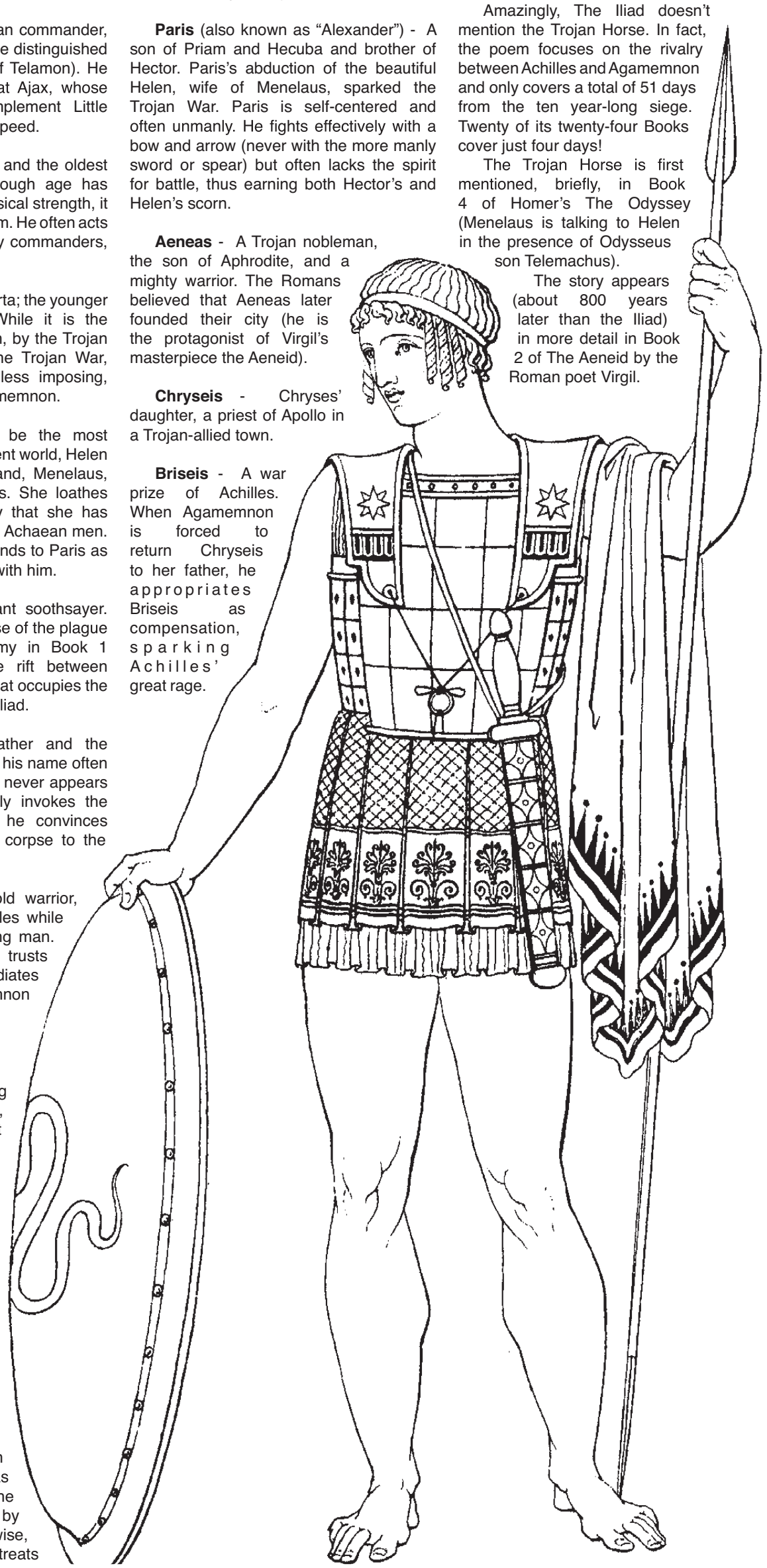

community

The biggest Greek 'Feastival' has arrived in London!

3rd - 6th July 2014 at Olympia National Hall, Hammersmith

Greece Welcomes You in London exhibition invites you to embrace the culture, food, energy and excitement of the Mediterranean for four days this summer.

Opening on 3rd July until 6 July 2014 at the Olympia National Hall, Hammersmith, an enticing combination of celebratory banquets, traditional-style market stalls and live cookery demonstrations and tastings, will tempt your taste buds with every step.

Grab the little ones (under 12s have free entry!) and indulge in the array of delicious delicacies, take a stroll down the 'streets' of Greece, sample signature produce or sit down and relax in an enchanting taverna.

The Grecian cuisine is renowned for pioneering some of the healthiest and tastiest flavours, after all Archestratus' first-ever recipe book paved

the way for what we find on the shelves today. The country, on account of the everlasting sunshine is responsible for being the biggest producer of extra virgin olive oil, with olives, feta cheese and Ouzo also popular products. Whether you're familiar with the culture and history or not, this is a food-fuelled festival, not to be missed!

From large international brands to independent, artisan producers, you'll discover all the signature Greek products among fresh, contemporary alternatives.

Test your culinary skills, create dishes with the guidance of top chefs from across the Mediterranean and unearth ancient recipes to take home and enjoy. Offering a full sensory experience from the moment you walk through the door, you can also join in with Greek dancers, learn traditional moves and rejoice in the cultural music.

Book now:

Single adult ticket (one day) starts at £8.50

Single adult ticket for all 4 days starts at £17.50

VIP tickets are available starting from £10.75

Children go free! (12 yrs and under)

For all bookings and for ticket confirmation, please visit: http://www.eventbrite.co.uk/e/greece-welcomes-you-in-london-food-and-art-event-tickets-11140155505

For more information on the exhibition, please visit: **www.greecewelcomesyouinlondon.com**

Georgia Melaris launches erotic novel on 1st June

Daniela, an erotic drama novel by Greek Cypriot author Georgia Melaris, will officially be launched on Sunday 1st June at The Cavalier Pub, Russell Lane, N20 0BB, from 6pm onwards.

Set in the 1990's, the novel is a bitter-sweet and indulgent journey of lust, love and discovery in search of what is sacred.

Daniela is a beautiful woman, with a sordid and abusive past, trapped in a loveless marriage to a man she has no respect for. The author has created the character by taking real life situations, from many women across the globe and their experiences. Unlike 50 Shades of Grey, the erotic novel is based on real life events.

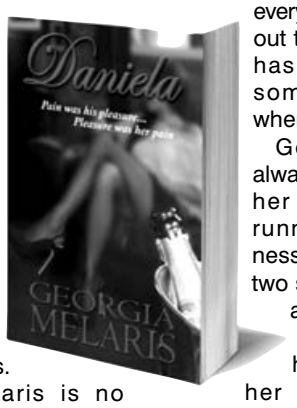

Georgia Melaris is no stranger to the twists and turns that make up life's rich tapestry. She is the landlady of a vibrant North London Pub and formerly the owner of a beauty business in Cyprus. She has heard stories which you couldn't make up or believe!

Daniela, her first tale was lovingly conceived and evolved over eighteen years, a result of soaking up wonderful toe curling experiences and real life dramas. Each and every event throughout the erotic novel has happened to someone, somewhere.

Georgia was always busy raising her family and running her business. Now that her two sons are adults and studying at university, she has dedicated her time to her passion of writing.

Georgia is now settled in London with her sons and is happily running the wonderful Cavalier Pub with her brother Spyros.

She is currently working on her second erotic novel.

Daniela can be purchased online at **www.DanielaTheNovel.com**

Displaced person looking for my country - Part 2

Hi there to all the British born Cypriots, I'm writing yet again as an update to my problem of official status in Cyprus. I would like to know where I, along with my brothers, meaning you BBC's, stand in the subject of our A) Citizenship and B) Nationality.

On behalf of my brothers and sisters, I would like an official response to my questions. *(See Parikiaki edition 20th March 2014)*

We should have a right to be Cypriot by birth of our parents and not from where we were born.

Other civilized countries have made amendments years ago for their citizens whom left their country of birth. These people's children, no matter where they are born, are given automatic citizenship. They take it automatically and do not have to apply to become a citizen as a foreigner, unlike here in Cyprus where most official departments make it their upmost priority to make it very uncomfortable and difficult when dealing with BBCs. They are despondent to our plight and the difficulties of coming to our new environment and the dilemmas we face in relocating and settling into our 'country'.

I have come across the same problems faced by very disgruntled BBCs. The upset and difficulties that they face when they come to make a new life in Cyprus always concerns the attitude of the locals towards us. I have always tried to give a positive picture telling them that it is our country also and that we have a right to come and live here in harmony with other Cypriots, as Cypriots, ourselves. Unfortunately, the locals do not see us as Cypriots and as the law stands today, WE ARE NOT CYPRIOT. We are British citizens whom have to apply to become and be accepted officially as one.

It is a known fact that if the repatriates had not returned to Cyprus in the past thirty years, bringing with them millions, then Cyprus would never have progressed so quickly and developed and advanced in their financial aspects. It wasn't the Russian money or the new Chinese money that has only recently appeared. It was the hard earned money of all the Cypriots that left Cyprus in the twenties and thirties; those who left their beloved Cyprus and went to different parts of the world, but mainly England, America, Australia and some to South Africa..

Almost every day I come across bigots and in sadness I will say it is almost a racial problem and us as the foreigners. This has become more obvious since the decline of the financial market. We are almost frowned upon.

For me to be writing this brings to me much sorrow and pain. I have learnt to live with a lot of the problems and complications I have faced since I came fifteen years ago, but the glitches are far more extreme and more obvious. I have looked into selling up and relocating elsewhere, but it is financially not the correct time to do so.

Where I thought that by coming to live in Cyprus was 'me coming home', I have now come to the painful realization that this is not the place I would like to end my days. So for now I am making the best I can. For those of you whom are considering the move, if you do decide to come, do it with the real facts and not just the dream of returning 'home'.

Kay Costa Philippou

Have you got the X Factor?

Thames and Syco TV are reaching out to the Greek and Greek Cypriot communities living in the UK to come and audition for The X Factor!

Could you be this year's X Factor winner? Apply now via the website www.itv.com/xfactor

Filling in the application form is simple and only takes a few minutes. Both soloists and groups can apply and you also have the option to upload a video audition.

Applicants must be 16 years or over.

For full terms and conditions, please visit the above website.

THE MARKET LEADERS

andrewsshipping & forwarding co.

Head Office
Also receiving address for cars
Unit 26
RIVERWALK BUSINESS PARK
RIVERWALK ROAD (off Jeffreys Rd)
ENFIELD EN3 7QN

Receiving address for Goods
UNIT 15
RIVERWALK BUSINESS PARK
RIVERWALK ROAD
(Off Jeffreys Road)
ENFIELD EN3 7QN

- *Regular Worldwide Service by Air, Sea & Road*
- *Excess Baggage and Household Effects*
- *Specialist Packing Service on & Off Site*
- *Storage Facilities*
- *Full Insurance Service – All Risk*
- *Door to Door Service*
- *Motor Vehicles, Bikes and Boats*
- *Commercial Cargo*

THE COMPANY WITH OVER 40 YEARS OF KNOWLEDGE AND EXPERIENCE

Tel: 020 8805 5588 / 020 8882 8763
Fax: 020 8805 8855 / 020 8344 4250

sales@andrewsshipping.co.uk • www.andrewsshipping.co.uk

- *Παγκόσμια Τακτική Εξυπηρέτηση από Αέρα, Θάλασσα και Ξηρά*
- *Εκτέλεση Έξτρα Αποσκευών για το Νοικοκυριό σας*
- *Ειδικό Πακεττάρισμα στο Σπίτι σας ή οπουδήποτε αλλού*
- *Ειδικοί χώροι για Πακεττάρισμα*
- *Πλήρης Ασφάλεια (All Risk)*
- *Εξυπηρέτηση από Πόρτα σε Πόρτα*
- *Αυτοκίνητα, Ποδήλατα και Πλοιάρια*
- *Εμπορικό Φορτίο*

Warehouses: LONDON * BIRMINGHAM * MANCHESTER * SOUTHAMPTON

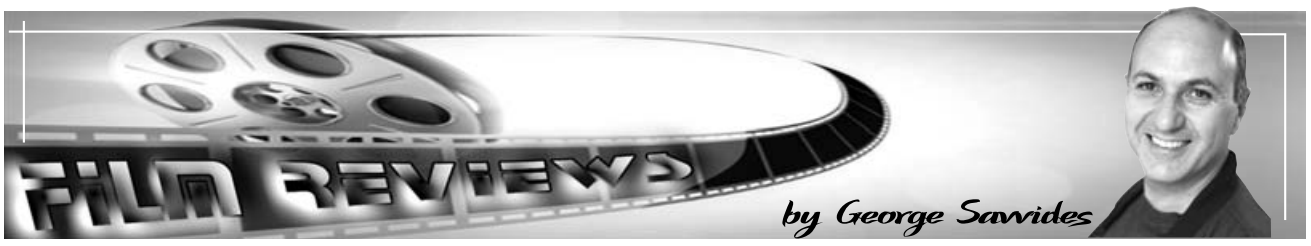

FILM OF THE WEEK

Omar

The Palestinian director of the award winning "Paradise Now" Hany Abu-Assad brings to the screen another Oscar nominated and equally powerful film.

Omar (Adam Bakri) is a passionate young man determined to defy the authorities on a daily basis by climbing over the wall that divides the Palestinian land in order to set eyes on his secret love Nadia (Leem Lubany). It is not long before circumstances force him to become a freedom fighter and a target for the military police...

Abu-Assad terrific film boasts amazing energy and suspense and builds up like a nail biting thriller which grips from the very first sequence and doesn't let go till the breathtaking finale. He coaches stunning performances from his young cast who make their cinematic debut here.

Bakri is a commanding presence as the eponymous hero and delivers a highly psychical and very tender performance. He is on the screen almost continuously and manages to convey his character's vulnerability as well as strength in equal measure. He is well supported by a young and graceful cast especially by Lubany as the sweet loving Nadia.

This gripping thriller also boasts a mesmerising performance from the much more experienced actor Waleed F. Zuaiter as Agent Rami, the man who tries hard to turn Omar into an informant. Essential viewing!

Maleficent

Disney's glossy film provides Angelina Jolie with one of her most showy roles for ages. She is the eponymous heroine or should I say villain from the classic Sleeping Beauty, the fierce witch who curses the baby Aurora into an eternal slumber. This is her story from a young age the time when she was a free spirited fairy flying away in the forest with not a single worry in her head. But after a betrayal from the man she believed that was in love with, she immediately turns into a furious young woman of epic proportions...

Visual effects and art direction maestro Robert Stromberg makes his directorial debut here and unsurprisingly there is much more emphasis on the visuals which look great rather than the narrative and acting.

Jolie is a magnificent presence in a role that fits her like a glove and feels that it is written specially for her. However, Sharlto Copley makes a dull contribution as the man who betrays Maleficent while Mike Leigh veterans Imelda Staunton and Lesley Manning struggle to make sense of their pixie roles. It is entertaining but inconsistent.

Downhill

James Rouse's likable directorial debut is filmed like a fly on the wall documentary and although it is centred on an over familiar premise it is executed in a very unpredictable and enjoyable manner.

Four old school friends get together in an attempt to walk coast to coast across the United Kingdom. But it is more of an excuse to get totally pissed at every stop...

The characters share a tremendous chemistry and the improvised dialogue feels totally real.

Blended

This overlong comedy reunites the winning chemistry between Drew Barrymore and Adam Sandler for the third time but not with much success this time round. There are some good ideas but overall the final result is let down by Frank Coraci's unimaginative direction.

After a disastrous blind date, Jim and Lauren wish they will never have to set eyes on each other again. But as fate would have it they end up sharing an exotic African holiday resort for families...

To say this is predictable is a huge understatement but after two hours of silly and unengaging set pieces it becomes an endurance test.

Beyond The Edge

Leanne Pooley's remarkable film is a welcome addition to the plethora of documentaries about conquering Everest.

The time is 1953 and a team of British mountaineers including New Zealander Edmund Hilary are racing against other nations in order to reach Everest's highest summit. But at 11.30 on 28th May 1953, Edmund Hilary along with Tenzing Norgay, an experienced mountain Sherpa, make history by becoming the first men to stand at the top of Everest.

It is an exhilarating adventure with spectacular reconstruction sequences and colourful narration from the real explorers with a little help from family and friends. Even the 2D version looks amazing so don't hesitate to see this on the big screen and in glorious 3D.

DVD Releases:

The Canyons

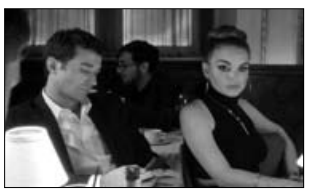

Paul Schrader's misfired Hollywood drama never fulfils its potential despite a fascinating script by Bret Easton Ellis.

Christian (James Deen) is a ruthless producer preparing for his latest erotic feature which reaches a dead end when he discovers that his girlfriend and fellow producer Tara (Lindsay Lohan) is having an affair with their leading man Ryan (Nolan Funk)...

Porn star Deen is well cast as the creepy producer while Lohan sadly delivers an inconsistent and variable performance.

Schrader's direction is also uneven with some messy editing while Easton Ellis' script can't make up its mind whether it is a biting satire on Hollywood or another "American Psycho".

John Dies At The End

The latest from the director of "Phantasm" Don Coscarelli has cult written all over it. It is based on the novel by David Wong which tells the hallucinatory story of two slacker friends David (Chase Williamson) and John (Rob Hayes) who after taking the new drug called Soy sauce, begin to encounter many out of body experiences. Nothing is what it appears to be- meanwhile the planet is being invaded by different types of monsters...

This is like a fun version of "The Naked Lunch"- totally unpredictable and extremely bizarre to say the least. The performances are fresh and fun especially by the two young protagonists while Paul Giamatti provides solid support as a mysterious journalist who is eager to find more information about David's hallucinations.

Nikos Kazantzakis play to be staged in the UK

Comedy: A Tragedy in One Act, a play by Nikos Kazantzakis, will be performed for the first time in the UK at Sadler's Wells on Saturday 31st May 2014.

The play is being staged by the innovative emerging theatre company The Canting Crew and has been made possible with the support of Edmission UK, Kazantzakis Publications, Ethnos Newspaper Group and Entertaining TV.

The performance of the play will be followed by a round table discussion chaired by Dr Lewis Owens with panel guests including Kazantzakis Publications Director Niki Stavrou, Professor of Religion Darren Middleton, Modern Greek Professor Roderick Beaton and the play's director Stephen Oswald.

For full details of the evening and ticket information please visit:
www.nikoskazantzakis.org

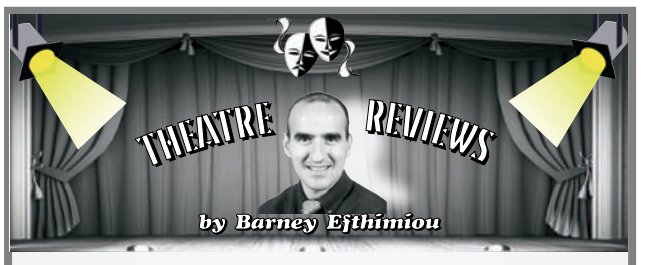

When mad means magical and marvellous

When one of the crazy **Limbo (London Wonderground)** posse shot down a greasy pole head first stopping a whisker's breath away from the stage and an almost certain messy ending it brought vividly to life why these deeds are described as death defying. The fact that Mikael Bres also retrieved a feather at the bottom that he had dropped while at the top added a nice comic touch to the feat. Moments earlier Jonathan Nosan had performed acts of contortionism that convinced me that certain humans have something in common with snakes after all, entwining himself into positions that are as impossible to describe as they were to perform.

Most film sequels don't match the original and there was a slight fear that coming into year two at this funky venue the troupe might suffer the same fate following their sell out critically acclaimed run of last summer. Mon dieu we doubters are guilty of an enormous faux pas for even contemplating such thoughts. Led by zany musical director and unofficial conductor of proceedings, Sxip Shirey, the multi- skilled gang bring a certain je ne sais quoi to moment after moment of jaw-dropping stuff without ever taking themselves too seriously.

Heather Holliday can swallow swords and breathe fire. Yes lots of other folk can do the same but Ms Holliday is like the Godzilla of circus arson and lest you doubt where the epee has actually gone one of them has been specially illuminated to cast all doubt asunder as it beams brightly inside her throat. None of the above appeal as something for us amateurs to attempt but then the whole company performed their renowned party trick on bendy poles swinging to and fro coming close enough to the audience for one to consider a lascivious liaison. Suddenly I really did want to try this at home.

The Limbo sequel shocks and scintillates. You have until mid-August to catch them...just don't try to do so literally when you're there. Marvellous stuff.

In Milos Forman's film *Amadeus* Mozart was portrayed as a capricious unhinged genius. Perhaps that is where director Phelim McDermott drew some of his inspiration for a production of **Cosi fan tutte (London Coliseum)** that is crazy, topsy turvy, never dull and would probably have met with the approval of its composer. This is the third collaboration between the English National Opera and McDermott's company Improbable and if they continue with this kind of creativity, innovation and magical madness the future is bright.

Tom Pye's fantastical sets, an explosion of primary colours give us a 1950's American fairground, an amusement park and a collection of junk of which Steptoe would have been proud. There are several moments during the evening when you do feel as though you are actually riding a roller-coaster when the action swings joyfully from playful mischievousness to adult shenanigans interwoven with serious consequences. Occasionally the ride stuttered and lost its pace but never enough to make you want to get off. Adding to the visual distraction and so keeping us mesmerised we also had a bearded lady, an old fashioned circus troupe and a tethered hot air balloon.

Performances are solid without being exceptional though Mary Bevan was a superb Despina and Christine Rice was a deliciously delightful Dorabella. An evening of amorous frivolity and fun, you can almost hear the mad Mozart's laughter in the background. Maddeningly good.

*Meanwhile Leveret Henderson is unmoved.....*At the time of writing **De Profundis (Leicester Square Theatre)** Oscar Wilde had already undergone the scandal of a high profile court case after expressing his love and affection for another man. Thankfully we weren't to hear each of the 50,000-words Wilde wrote to his estranged lover Lord Douglas from prison sung by performer Alastair Brookshaw. His delivery was far too literal to have any real dramatic impact. The skilful accompaniment from a single electronic piano worked well but Paul Dale Vicker's woeful songs had an annoying sameness about them.

This was not the Oscar Wilde I knew; or wanted. The uninspiring wardrobe (more 21st century bearded hipster than Edwardian dandy) gave little to work with and he would have benefitted from a prop or two to create a physical life. I was unconvinced. Where was the wit, the cheek, and the gravitas that we have come to associate with the bon vivant? This was poor storytelling.

*Rose Goodenough is moved almost to tears....*Wonderfully adapted for stage **Carrie's War (Yvonne Arnaud)** is a profound and poignant memory of events from World War II recalling the mass movement of evacuee children from the dangers of heavily bombed London to the English countryside. Tagged with brown labels around the neck, for many, some as young as 4, this would be the last time they would, see their parents. It was an absorbing and moving production and when a brown and beige wireless recalled major events from the war many in the audience who were alive when this happened were seen wiping a tear from the eye.

A nostalgic evening to reminisce, remember and rejoice in the kindness of the human spirit.

LIMBO - 0844 545 8282
COSI FAN TUTTE - 020 7845 9300
CARRIE'S WAR - ON TOUR

The Royal Chace Hotel
Mediterranean PACKAGE
Available for Weddings, Engagements, Christenings or Private Parties

PACKAGE INCLUDES
ROOM HIRE • DIPS ON TABLE ON ARRIVAL • THREE COURSE MEAL
COFFEE & MINTS • CANDELABRA • CAKE STAND
COMPLIMENTARY CAKE KNIFE • A FOUR POSTER BEDROOM
CORKAGE FOR DRINKS • VAT

The Ridgeway, Enfield, Middlesex, EN2 8AR • Tel: 020 8884 8200
Email: conference&banqueting@royalchacehotel.co.uk • Web: www.royal-chace.com

John Lewis

Maximising your home's rental potential with Personal shopping - Lettings pack from John Lewis partnership.

Manager Paraskevi Kassapis commented, "our free Lettings service offers advice on how to prepare your home and maximise rental potential.

Whether you're a 'Nester' or 'Investor', 'Moving in' with John Lewis is the easy way to equip your home. To make life simple we've put together a list of all the best value basics you'll need. We'll put them together and delivered them to you in 10-15 days after acceptance of the order. From practical advice on how to protect mattresses and safely store away personal belongings, to advice around swapping fine china for basic crockery, our team will be happy to help.
Or, if you want your own package, book a free appointment with one of our personal shoppers who can help you select''.

Pick up a pack from the 5th floor, or contact us on 020 3073 0549 (Fax: 020 3073 0670).

www.johnlewis.com/our-shops/oxford-street/john-lewis-oxford-street-services

We have the pleasure to receive a lovely wedding cheese cake donation from Oxford Street Waitrose food hall (*please see photo right*). Visitors to the wine tasting counter at the Cyprus Wine Festival and Business Exhibition on the 28th and 29th June 2014 will have the opportunity to sample this fabulous cheese cake.

www.waitrose.com/shop/Browse/Entertaining/Wedding_Cakes/Cheese_Wedding_Cakes

ΠΟΛΙΤΙΚΗ

Ενισχυμένο το Εργατικό Κόμμα από τις Δημοτικές Εκλογές

Κερδίζει 48 από τις 57 έδρες στο Δήμο Haringey

Ως μικρό πολιτικό σεισμό ερμηνεύουν τα αποτελέσματα των δημοτικών εκλογών στη Βρετανία οι πολιτικοί αναλυτές, εκτιμώντας ότι το Κόμμα Ανεξαρτησίας Ηνωμένου Βασιλείου (UKIP) του Νάιτζελ Φάρατζ εδραιώνεται ως το τέταρτο «μεγάλο κόμμα» στη χώρα. Όπως χαρακτηριστικά αναφέρεται, το άκρως ευρωσκεπτικιστικό κόμμα με την αντιμεταναστευτική ατζέντα απέδειξε πως είναι δύναμη που μπορεί να διαταράξει τις πολιτικές ισορροπίες.

Claire Kober, Εργατική Δημοτική Σύμβουλος, Αρχηγός του Δημαρχείου του Haringey

Παρόλα τα σημαντικά κέρδη, ωστόσο, το UKIP δεν αναδεικνύεται πρώτο κόμμα, ούτε το κόμμα με τους περισσότερους δημοτικούς συμβούλους, ενώ επίσης δεν ελέγχει κανέναν απολύτως δήμο.

Οι Εργατικοί έχουν κερδίσει ή διατηρήσει σημαντικούς δήμους στη βόρεια Αγγλία, ενώ επιτυχία θεωρείται ότι υπό τον έλεγχό τους περνούν πέντε δήμοι στο Λονδίνο, μεταξύ των οποίων το Χάμερσμιθ και Φούλαμ, παραδοσιακό προπύργιο των Συντηρητικών. Μοναδική ευχάριστη είδηση για το κυβερνών κόμμα είναι η απόκτηση του ελέγχου στο δήμο του Κίνγκστον στο νότιο Λονδίνο.

Το Εργατικό Κόμμα κέρδισε συνολικά 2101 θέσεις, 338 περισσότερες σε σχέση με τις προηγούμενες εκλογές. Από την άλλη, το Συντηρητικό Κόμμα υπέστη απώλεια 231 θέσεων, κερδίζοντας 1359 θέσεις ενώ οι Φιλελεύθεροι Δημοκράτες έχασαν 307 εξασφαλίζοντας 427. Το UKIP εξασφάλισε 163 θέσεις (άνοδος 161), οι Πράσινοι 36, οι Residents Association 53, το Liberal Party 2, 1 το BNP, το Independent Community 1 και 68 ανεξάρτητοι.

Φώτο: Π. Πενταγιώτης

Από την πρόσφατη προεκλογική συγκέντρωση που διοργάνωσε το Παράρτημα ΑΚΕΛ Βρετανίας στο Κυπριακό Κοινοτικό Κέντρο

Στο Δήμο Haringey του Λονδίνου, οι Εργατικοί κέρδισαν 48 από τις 57 θέσεις, ενώ οι Φιλελεύθεροι μόλις 9. Το Συμβούλιο απαρτίζεται πλέον από τους εξής εκλεγμένους Δημοτικούς Συμβούλους:

Alexandra
BEACHAM David Morgan Lab
MCSHANE Liz Lab
PATTERSON James Dominic Lab

Bounds Green
BULL Clare Lab
CHRISTOPHIDES Joanna Lab
DEMIRCI Al Lab

Bruce Grove
EJIOFOR Joseph Lab
MCNAMARA Stuart John Lab
OPOKU Felicia Lab

Crouch End
ARTHUR Jason Joshua Lab
DORON Natan Lab
ELLIOTT Sarah Lib Dem

Fortis Green
BERRYMAN Patrick Lab
NEWTON Martin Lib Dem
ROSS Viv Lib Dem

Harringay
ADAMOU Gina Lab
IBRAHIM Emine Lab
RYAN James Andrew Lab

Highgate
CARTER Clive David Lib Dem
HARE Bob Lib Dem
MORRIS Liz Lib Dem

Hornsey
JOGEE Adam Lab
MANN Jennifer Mary Lab
WESTON Elin Elizabeth Lab

Muswell Hill
BLAKE Mark Antony Lab
CONNOR Pippa Lib Dem
ENGERT Gail Lib Dem

Noel Park
AHMET Peray Lab
MARSHALL Denise Lab
STRICKLAND Alan Lab

Northumberland Park
AMIN Kaushika Lab
BEVAN John Edwin Lab
PEACOCK Sheila Lab

Seven Sisters
BASU Dhiren Lab
GOLDBERG Joe Lab
KOBER Claire Lab

St Ann's
BLAKE Barbara Joan Lab
MORTON Peter John McLay Lab
OZBEK Ali Gul Lab

Stroud Green
GALLAGHER Timothy Lab
HEARN Kirsten Lab
SAHOTA Raj Lab

Tottenham Green
DIAKIDES Isidoros Lab
GUNES Makbule Lab
VANIER Bernice A Lab

West Green
AKWASI-AYISI Eugene Lab
GRIFFITH Eddie Lab
MALLETT Toni Lab

Tottenham Hale
CARROLL Vincent Lab
REITH Lorna Marianne Lab
RICE Reg Lab

White Hart Lane
ADJE Charles Ochuko Lab
BULL Gideon Alfred Lab
STENNETT Anne Elizabeth Lab

Woodside
EGAN Patrick Alphonsus Lab
MEEHAN George Francis Lab
WATERS Ann Margaret Lab

Το κόμμα του ρατσισμού και όχι του λαού

Γράφει ο Δημοτικός Σύμβουλος Enfield

ΓΙΩΡΓΟΣ ΣΑΒΒΑ

Χάρη στην προβολή της οποίας έτυχε το UKIP από τα Μέσα Μαζικής Ενημέρωσης, συμπεριλαμβανομένου και του BBC, εάν οι υποψήφιοι αυτού του κόμματος ήταν γάιδαροι, πάλι θα κέρδιζαν.

Το UKIP δεν είναι τίποτε άλλο από ένα ρατσιστικό κόμμα που συνεχίζει το έργο του BNP, αφού αυτό δεν τα κατάφερε.

Εύλογα διερωτάται κανείς, πού βρήκε αυτό το σχετικά νέο κόμμα όλη αυτή την οικονομική βοήθεια;

Μήπως είναι μία ακριβοπληρωμένη οργάνωση που σκοπός της είναι να διχάσει ή ακόμα και να διαλύσει την Ευρωπαϊκή Ένωση;

Το UKIP έχει ξυπνήσει τα ρατσιστικά αισθήματα του λαού της Βρετανίας που η πλειοψηφία του πιστεύει ότι η χώρα αυτή μπορεί να επιβιώσει χωρίς την Ευρωπαϊκή Ένωση, ξεχνώντας ότι πολλοί Βρετανοί εργάζονται σε άλλες Ευρωπαϊκές χώρες και οι εταιρείες εμπορεύονται πιο εύκολα μέσω της Ένωσης.

Ίσως η Ε.Ε. χρειάζεται κάποιες μεταρρυθμίσεις και αλλαγές, αλλά το να αποσυρθεί η χώρα από αυτή δεν είναι κάτι εύκολο ούτε από οικονομικής άποψης ούτε από κάθε άλλης άποψης.

Το ρατσιστικό UKIP είναι κόμμα εφήμερο και σίγουρα, όταν με το καλό ο κόσμος θα προσέλθει στις κάλπες τον Ιούνιο του 2015 για τις προσεχείς Γενικές Εκλογές, δεν πρόκειται να έχει την ίδια τύχη.

Ακόμη και αυτοί που ψήφισαν αυτό το κόμμα δεν γνωρίζουν τον λόγο και, αν τους ρωτήσεις γιατί θέλουν να φύγουν από την Ε.Ε., δεν έχουν να δώσουν έστω και μίαν απάντηση.

Δυστυχώς, η προσοχή όλων έχει στραφεί στο ποιος κέρδισε και είναι τραγικό που δεν ακούσαμε ακόμα τι σχεδιάζει να κάνει αυτό το κόμμα για να βελτιώσει την οικονομία, για να αντιμετωπίσει την ανεργία, για το περιβάλλον που συνεχώς καταστρέφεται, για την ειρήνη στην Ευρώπη και τόσα άλλα προβλήματα που αντιμετωπίζουμε σήμερα.

Το Εργατικό Κόμμα, όπως είπαμε πολλές φορές, είναι το μόνο κόμμα που μπορεί να σταματήσει τη φόρα του ρατσισμού.

Φώτο: Π. Πενταγιώτης

Οι Συντηρητικοί και Φιλελεύθεροι έχουν υποστεί μεγάλο όλεθρο γιατί απλούστατα γύρισαν τις πλάτες τους προς τις ανάγκες του κόσμου και προς τα Δημαρχεία, που είναι αντιμέτωπα με σκληρές αποφάσεις, αφού η σημερινή κυβέρνηση έχει κάνει περικοπές που ανέρχονται σε δισεκατομμύρια λίρες ετησίως.

Υπάρχει μία παροιμία που λέει όποιος είναι απ' έξω του χορού πολλά τραγούδια ξέρει. Τι θα κάνουν όμως τα Δημαρχεία, που επί καθημερινής βάσης υπηρετούν τις ανάγκες του κόσμου; Θα κλείσουν μήπως κοινωφελή ιδρύματα, θα σταματήσουν την ασφάλτωση δρόμων και τη βελτίωση πεζοδρομίων;

Πολλοί διαμαρτύρονται στα Δημαρχεία για τις περικοπές και τις δύσκολες αποφάσεις. Αλλά κτυπούν το σαμάρι και όχι το γάιδαρο. Υπεύθυνοι για όλα αυτά δεν είναι άλλοι από τη σημερινή κυβέρνηση. Το αίτημά μας για επιχορήγηση 20 εκατομμυρίων το χρόνο στο Δημαρχείο Enfield, που έχουμε θέσει μπροστά στον David Burrowes, δεν έχει φέρει αποτέλεσμα.

Οι Συντηρητικοί στο Enfield είναι διχασμένοι και η εκδίωξη συμπατριώτη μας από αυτούς όχι μόνο δεν βοήθησε το κόμμα, μάλλον έχασε 5 έδρες, τις οποίες πήραν οι Εργατικοί.

Οι αριθμοί στο Enfield μιλούν από μόνοι τους και ας λέει ότι θέλει το BBC:

4 Freedoms Party - 807
An Independence From Europe - 947
Animal Welfare Party - 666
BNP - 594
Christian Peoples Alliance - 833
Communities United Party - 185
Conservative Party - 17,432
English Democrats - 327
Europeans Party - 325
Green Party - 5,115
Harmony Party - 64
Labour Party - 32,091
Liberal Democrats - 2,309
National Health Action Party - 826
National Liberal Party - 136
NO 2 EU - 156
UKIP - 14,271

Με αυτή την ευκαιρία, θα ήθελα να ευχαριστήσω όλους όσοι έδωσαν την ψήφο τους στο Εργατικό Κόμμα. Θα ήθελα να απευθύνω ιδιαίτερες ευχαριστίες για τη συνεχή υποστήριξη που έδωσαν σε μένα προσωπικά και συνεχίζουν να μου δίνουν για χρόνια τώρα, και υπόσχομαι να φανώ αντάξιος της εμπιστοσύνης αυτής για τα επόμενα τέσσερα χρόνια.

Οι κάτοικοι της περιοχής HASELBURY μπορούν να έλθουν για διάφορα θέματα που αφορούν μόνο το Δημαρχείο Enfield, είτε στο Churchfield School, Latymer Road N9 0PL, κάθε πρώτη Παρασκευή του μηνός, από τις 7.00 μ.μ μέχρι και τις 8.00 μ.μ. είτε στο Edmonton Green Library, κάθε Σάββατο από τις 10.30 π.μ. μέχρι και τις 12.00μ.

Μία θερμή παράκληση που κάνω επανειλημμένα είναι να εγγραφείτε μέλη του Εργατικού Κόμματος το συντομότερο δυνατό. Έτσι θα υπάρχουν και περισσότερες πιθανότητες να έχουμε δικούς μας Βουλευτές και περισσότερους Δημοτικούς Συμβούλους για καλύτερη διεκδίκηση των αιτημάτων μας.

Cyprus Wine Festival & Business Exhibition

For further information and to book your stand, please call:

020 8341 5853 / 020 8341 0751

07802 798 979 – 07778 050 320

http://www.parikiaki.com/cyprus-wine-festival-2014

http://www.facebook.com/pages/Cyprus-Wine-Festival-

TICKETS

- *Adults ... £7*
- *Senior citizens / Students / Children aged 11-17 ... £5*
- *Children under 11 ... FREE*

Entrance fee includes Wine Tasting & Live Entertainment

Organised by PARIKIAKI CYPRIOT WEEKLY NEWSPAPER

Alexandra Palace

28th & 29th June 2014

alex marks

t. 020 7078 7950
f. 020 7281 5001
info@alexmarks.co.uk
www.alexmarks.co.uk

Do you think...

am You should be getting a better return on your property?

am Your agent charges too much for their services?

am Your agent could be doing more for you?

If you answered YES to any of the above questions call now and speak to Alex, Marcus or Anthony Georgiou on 020 7078 7950.

MUSWELL HILL N10
2 Bedroom Flat
LET WITHIN 4 DAYS

BLACKSTOCK ROAD N4
1 Bedroom Flat
SOLD WITHIN 14 DAYS

We are an independent family run estate agency with over 30 years of collective experience and a true understanding of the London property market.

am www.alexmarks.co.uk
452 Hornsey Road, N19 4EE

The Property Ombudsman

ΗΜΕΡΟΛΟΓΙΟ ΠΑΡΟΙΚΙΑΚΩΝ ΕΚΔΗΛΩΣΕΩΝ

Γράφει και επιμελείται:
ΑΝΤΩΝΗΣ ΑΝΤΩΝΙΑΔΗΣ

Κάθε Δευτέρα
• Δωρεάν νομικές συμβουλές στις 2.00μ.μ - 4.00μ.μ, στο Κυπριακό Κοινοτικό Κέντρο, Earlham Grove, London N22 5HJ, από την Δικηγόρο του Γραφείου Kent Solicitors Χριστίνα Μαυρομάτη. Οι ενδιαφερόμενοι να τηλ. 020 8881 2329.
• Ο Σύνδεσμος Κυπρίων Υπερηλίκων και Αναπήρων Ένφηλντ οργανώνει στο Ruth Winston Centre, Green Lane N13, συνάθροιση των μελών του για καφέ ή τσάι και παιχνίδι Bingo από τις 1.00μ.μ-4.00μ.μ.

Κάθε Δευτέρα και Τρίτη
• Διδάσκονται στο Κυπριακό Κοινοτικό Κέντρο στο Wood Green, Earlham Grove N22 στις 7.30μ.μ, παραδοσιακοί ελληνικοί και κυπριακοί χοροί όλων των επιπέδων από έμπειρους δασκάλους. Αποταθείτε για εγγραφές.

Κάθε Τρίτη
• Ο Σύνδεσμος Κυπρίων Υπερηλίκων και Αναπήρων Ένφηλντ, οργανώνει συνάντηση των μελών του στο Reardon Court, Gosgrove Close, Winchmore Hill N21, από τις 10πμ - 2.30μμ. Γεύμα στις 1μμ προς £3.10π. Φθάνουν κι επιστρέφουν με Dial-a ride.

Κάθε Τετάρτη
• Ο Σύνδεσμος Κυπρίων Υπερηλίκων και Αναπήρων Ένφηλντ οργανώνει συνάθροιση των μελών του στο Community House, 311 Fore Street, Edmonton, στις 1.00μ.μ-4.00μ.μ. για καφέ ή τσάι, Bingo και ασκήσεις.

Κάθε Δευτέρα και Πέμπτη
• Ο Σύνδεσμος Κυπρίων Ένφηλντ οργανώνει συνάθροιση για ηλικιωμένους, φροντιστές και άτομα με ειδικές ανάγκες από 11.00πμ – 2.30μμ στο Boleyn Hall, St Martin's Close, EN1 4HR. Τηλ. 07885 680 033.

Κάθε Δευτέρα μέχρι Πέμπτη
• Στο Κοινοτικό Κέντρο από τις 10.00π.μ - 3.00μ.μ (Earlham Grove N22 5HJ) λειτουργεί υπηρεσία συμβουλών και πληροφοριών για κοινωνικά επιδόματα. Αποτείνεστε στον Τάσο Ζαχαριάδη τηλ: 020 8881 2329 για ραντεβού.
• Ο Σύνδεσμος Κυπρίων Ένφηλντ οργανώνει συνάθροιση για φροντιστές και για άτομα με ειδικές ανάγκες στο Boleyn Hall, St. Martin's Close, EN1 4HW, όπου απολαμβάνουν κυπριακή κουλτούρα με γεύμα και καφέ. Τηλ. 07885 680 033.

Κάθε Τρίτη
• Ώρα 11.00. Η Οργάνωση Γυναικών Haringey παραδίδει μαθήματα χορού. Τηλ. 020 8341 6655 / 07984 845 740.

Κάθε Τρίτη, Πέμπτη και Σάββατο
• Συνέρχεται σε πρόβες η χορωδία της ΕΚΑ στην 22 Lynmouth Road, N2 στις 8.00μ.μ, υπό τη διδασκαλία του μουσουργού κ. Μιχαηλούδη και την Πέμπτη για μαντολίνο και μπουζούκι (Τηλ: 020 8883 7089).

Κάθε Τρίτη και Παρασκευή
• Ο Σύνδεσμος Κυπρίων Ένφηλντ οργανώνει συνάθροιση για μητέρες και παιδιά από 12.00 – 2.30 μμ στο Boleyn Hall, St. Martin's Close, EN1 4HR, όπου μπορούν να απολαύσουν κυπριακή κουλτούρα με καφέ και παιχνίδια. Τηλ. 07885 680 033.

Κάθε Τετάρτη
• Η σύμβουλος για δυστυχήματα και οποιαδήποτε μορφή οικογενειακής βίας Κούλλα Κωνσταντινίδη, δίνει δωρεάν συμβουλές στο Κυπριακό Κοινοτικό Κέντρο στο Wood Green, από τις 12.00μ.μ - 3.00μ.μ. Για πληροφορίες τηλ: 07973 895 657.
• Η Μαριάνθη Αποστολοπούλου οργανώνει ομάδα δραματοθεραπείας για μετανάστες και άνεργους στο Κέντρο Ε/κ γυναικών «Αράχνη» από τις 18.30-19.30. Τηλ. 07504 935 797, email: marianthia.dramatherapy@gmail.com

Κάθε Πέμπτη
• Λειτουργεί τάξη για θέατρο με τον Βασίλη Παναγή, στο Κυπριακό Κοινοτικό Κέντρο, Earlham Grove, London N22, στις 7.30μ.μ. Για περισσότερες πληροφορίες ή εγγραφές, επισκεφθείτε τον κ. Παναγή την ημέρα της τάξης.
• Λειτουργεί στο Κυπριακό Κοινοτικό Κέντρο στο Wood Green, η υπηρεσία της κ. Σ. Ιακύνθου, Ρεφλεξολόγου (μασάζ), από τις 8πμ-12μ. Η πρώτη επίσκεψη είναι δωρεάν. Για πληροφορίες και ραντεβού καλέστε 07440 505 382 ή email: iakinthou@hotmail.com

Κάθε δεύτερη Πέμπτη του μήνα
• Κάθε δεύτερη Πέμπτη του μήνα, συνέρχεται το Συμβούλιο του ΣΕΓστις 8.00μ.μ στα γραφεία του, 39 Winkfield Road, N22 5RP, για τη μηνιαία συνεδρία του. Τηλ: 020 8889 1872.

Κάθε Παρασκευή
• Το Ίδρυμα Ραδιομαραθωνίου συνεχίζει τη λειτουργία του club για τα παιδιά με ειδικές ανάγκες στο οίκημα του στην Turkey Street, Enfield από τις 6.30μ.μ - 9.00μ.μ. Όλα τα παιδιά είναι ευπρόσδεκτα. Τηλεφωνήστε στο 020 7229 2244.

ΜΑΪΟΣ

30 Μαΐου (Παρασκευή) - 6 Ιουνίου (Παρασκευή)
• Η Οργάνωση Κυπρίων Γυναικών Κάμντεν διοργανώνει διακοπές στο Grand Hotel Llandudno στην Ουαλία για 8 μέρες. Τιμή £350 και περιλαμβάνει αξιότιμες υπηρεσίες. Για πλήρεις πληροφορίες τηλ. Κούλα 020 7267 7194.

ΙΟΥΝΙΟΣ

1 Ιουνίου (Κυριακή)
• Πραγματοποιείται η ετήσια χοροεσπερίδα της κοινότητας Αγίων Ραφαήλ, Νικολάου και Ειρήνης, Enfield, στο Penridge Suite, 470 Bowes Road, New Southgate, London N11 1NL, η ώρα 6.30μμ. Τιμή εισιτηρίου £30. Τηλ. 07802 277 272.
• Ο Σύνδεσμος Κυπρίων Υπερηλίκων και Αναπήρων Ένφηλντ διοργανώνει εκδρομή στο Hastings. Εισιτήριο για μέλη £13, μη μέλη £15. Εκκίνηση από Palmers Green, 8πμ και Edmonton 8.30πμ. Κρατείστε θέσεις, τηλ. 020 8443 1843 / 020 8884 4569.
• Ο Σύνδεσμος Κυπρίων Συνταξιούχων Tiverton οργανώνει εκδρομή στο Hastings. Εισιτήριο £12 για μέλη, £14 για μη μέλη. Εκκίνηση στις 8.30πμ, 8.45πμ και 9πμ. Για κρατήσεις θέσεων τηλ. 07939 065 891 και 02076 078 930.

7 Ιουνίου (Σάββατο)
• Οι Γιώργος Γρηγορίου και Νίκος Σαββίδης οργανώνουν ελληνική βραδιά στο οίκημα της Οργάνωσης Ε/κ Γυναικών Χάρινγκου, Denmark Road, London N8 0DZ, στις 7.30μ.μ. Είσοδος £22 με πλούσιο μπουφέ. Τηλ: 07900 990 088, 07940 582 963, 020 8341 6658.

8 Ιουνίου (Κυριακή)
• Ο Σύνδεσμος Γιαλούσας, Μελάναγρας και περιχώρων οργανώνει εκδρομή στο Brighton. Αναχώρηση στις 8πμ από το Κοινοτικό Κέντρο, N22. Τιμή £15. Για πληροφορίες και κρατήσεις θέσεων τηλ. 020 8889 1618, 020 7281 5196, 07985 123 322 και 020 7249 4539.
• Ο Σύνδεσμος Άχνας Η.Β. διοργανώνει διαγωνισμό πιλόττας στο Κοινοτικό Κέντρο, Earlham Grove, London N22 5HJ στις 11πμ. Η συμμετοχή £10 περιλαμβάνει σουβλάκια και ποτό. Στους 2 νικητές θα δοθούν κύπελλα. Τηλ. 020 8778 8574 / 020 8723 1925.

18 Ιουνίου (Τετάρτη)
• Ο Σύνδεσμος Υπερηλίκων και Αναπήρων Enfield, καλεί Γενική Συνέλευση στις 1.00μμ στο Community House, 311 Fore Street, Edmonton N9. Καλούνται όλα τα μέλη, με ξωφλημένη τη συνδρομή, όπως παραστούν. Τηλ. 020 8443 1843 / 020 8884 4569.

20 Ιουνίου (Παρασκευή)
• Πραγματοποιείται η παρουσίαση του βιβλίου «Fury of the Gods» της Λούλας Χριστοδούλου, στο Ελληνικό Κέντρο, 16-18 Paddington Street, London W1U 5AS στις 7.15μμ. Το βιβλίο θα παρουσιάσει η Ανδρούλα Βασιλείου, Επίτροπος της ΕΕ. Τηλ. 020 7563 9835.

22 Ιουνίου (Κυριακή)
• Η Μαρία Ζαβρού και η θυγατέρα της Antria οργανώνουν την «Κούρσα της Ζωής» στη μνήμη του συζύγου και πατέρα τους που πέθανε πρόσφατα με καρκίνο. Ενισχύσετε την εξεύρεση θεραπείας της ασθένειας: www.justgiving.com/in-memory-of-mario
• Ο Σύνδεσμος Κυπρίων Συνταξιούχων Tiverton οργανώνει εκδρομή στο Dover. Εκκίνηση στις 8.30πμ, 8.45πμ, 9.00πμ. Εισιτήριο £12.00 για μέλη και £14.00 για μη μέλη. Για πληροφορίες και θέσεις τηλ. Rita 07939 065 891 και Φάνο 020 7607 8930.
• Ο Σύνδεσμος Αγίου Αμβροσίου Η.Β. διοργανώνει τον ετήσιο χορό του, της Χρυσομηλιάς, στο Κυπριακό Κοινοτικό Κέντρο, Earlham Grove, Wood Green, London N22 5HJ στις 7.30μμ. Για εισιτήρια και πληροφορίες τηλ. 020 8551 2094.

22 Ιουνίου (Πέμπτη) - 26 Ιουνίου (Πέμπτη)
• Η οργάνωση Ελληνοκυπρίων Γυναικών «Αράχνη», οργανώνει νέα σειρά μαθημάτων σε διάφορα θέματα, δωρεάν, στο οίκημα της, 15 Hercules Street, London N7. Για περισσότερες πληροφορίες και για εγγραφές τηλ. 020 7263 6317 / 020 7263 6261.

24 Ιουνίου (Τρίτη)
• Το Ελληνικό Κέντρο, 16-18 Paddington Street, London W1U 5AS, παρουσιάζει τον Μιχάλη Τάγκα σε κονσέρτο πιάνου στις 7.15μμ. Είσοδος ελεύθερη, όμως προτιμητέα η κράτηση θέσης, τηλ. 020 7563 9835 ή press@hellenic-centre.org

28 Ιουνίου (Σάββατο) - 29 Ιουνίου (Κυριακή)
• Πραγματοποιείται το καθιερωμένο Wine Festival & Business Exhibition που οργανώνει η εφημερίδα «ΠΑΡΟΙΚΙΑΚΗ», στο Alexandra Palace στο Wood Green, London N22 με τον διάσημο τραγουδιστή Νίκο Οικονομόπουλο. Περισσότερες πληροφορίες στο εγγύς μέλλον.

29 Ιουνίου (Κυριακή)
• Πραγματοποιείται υπαίθριο πάρτι και αθλητική ημερίδα από το Ελληνικό σχολείο Manor Hill στο Totteridge Academy, Barnet Lane, London N20 στις 11.00πμ - 6.00μμ. Για πληροφορίες τηλεφωνήστε: 07803 504 037.

ΙΟΥΛΙΟΣ

6 Ιουλίου (Κυριακή)
• Το ΑΚΕΛ Βρετανίας διοργανώνει διαγωνισμό ταβλιού για ενίσχυση του εράνου της Κ.Ε. ΑΚΕΛ, στο Κοινοτικό Κέντρο, Earlham Grove, N22 5HJ, στις 10.30πμ. Η συμμετοχή £10 περιλαμβάνει σουβλάκια. Στους 2 νικητές θα δοθούν κύπελλα. Τηλ. 07778 050 320 / 07814 705 444.
• Η ΕΔΕΚ ΗΒ τελεί εθνικό μνημόσυνο των πεσόντων κατά το πραξικόπημα και την τούρκικη εισβολή του 1974, στον Καθεδρικό Ναό της Κοιμήσεως της Θεοτόκου, Trinity Road, Wood Green, London N22 8LB.
• Πραγματοποιείται υπαίθριο πάρτι και αθλητική ημερίδα από το Ελληνικό σχολείο Finchley στο Compton School, Summers Lane, London N12 στις 11.00πμ - 6.00μμ. Για πληροφορίες τηλεφωνήστε: 07830 208 550.
• Ο Σύνδεσμος Κυπρίων Υπερηλίκων και Αναπήρων Enfield οργανώνει εκδρομή στο Bognor Regis. Εκκίνηση στις 8πμ από Palmers Green και 8.30πμ από Edmonton Green. Για μέλη £13 και για μη μέλη £15. Για θέσεις τηλ. 020 8443 1843 και 020 8884 4569.

13 Ιουλίου (Κυριακή)
• Η Εθνική Κυπριακή Ομοσπονδία οργανώνει την καθιερωμένη Αντικατοχική Πορεία και Συλλαλητήριο προς στο Trafalgar Square ενάντια στο πραξικόπημα και την Τουρκική Εισβολή. Λεπτομέρειες στο μέλλον.

Γωνιά Παροικιακής Ποίησης

Η μνήμη και η μνημόσυνη!!

Της **Παναγιώτας Ζένιου (Ξεριζωμένη Λεμονιά)**

Σε μια έκθεση ποτραίτων, με διάσημες μορφές!!
Με τις φωτεινές λεζάντες, τις χρυσές επιγραφές!!
Πρόσεξα, κάποιες κορνίζες, όπου ήταν αδειανές!!
Έτσι... παραγωνιασμένες, μεσ' το χρόνο ξεχασμένες,
σαν παλιές περγαμηνές.

Μια κορνίζα, αδειανή! Με πόνο, κρύβει τη φωνή,
στην αντανάκλαση της κι η Μούσα... ρίχνει το δάκρυ της στη γη,
και πίσω απ' το θαμπό γυαλί, ψάχνει, τον ποιητή της.
Κρίμα... Σ' ένα κάδρο δεν χωράει, η μορφή του ποιητή...
Κι αν χωρέσει; Θα την σβήσουν και μην ψάχνεις το γιατί.

Κι εσύ; Μην χωλαίνεις άνθρωπε μου, και μην είσαι λυπημένος.
Ποτέ... αυτός ο κόσμος δεν ήταν αγγελικά πλασμένος.
Αιώνες... πίσω κι' αν στραφώ, τότε... που ζούσε η Σαπφώ
και ποιητές σπουδαίοι!
Οι πρώτοι κι οι καλύτεροι, έρχονται τελευταίοι!
Η αντίθεση... της ύλης, στον ατόφιο ποιητή!!
Δια μέσου των αιώνων, πάντα ήταν ορατή.

Κι οι δρόμοι; Κακοτράχαλοι, χορταριασμένη η πέτρα!!
Και πως μπορεί να σμιλευτεί, στου ποιητή τα μέτρα;
Κι όμως... Πίσω απ' την παλιά κορνίζα,
κάποια απρόσμενη στιγμή.
Αν αφουγκραστείς θ' ακούσεις, μια απόκοσμη φωνή!
Και τότε... το αγνό χαρτί, με τη λαλιά του ποιητή,
κι εκείνο, θα μιλήσει. Κι αυτά που δεν μπορεί να πει;
Θα τα ιχνογραφήσει!!

Τέλος... Η μνήμη και η μνημόσυνη, σαν ακτίδα φωτεινή!
Έστω... Παραγωνιασμένη πίσω απ' το θαμπό γυαλί!!
Μεσ' το χρόνο θα γεννιέται, σαν το Μυθικό Πουλί!!
Κι όσα χρόνια κι αν περάσουν, θα μπορεί να κελαηδεί!!
Ειδικά αφιερωμένο: Στην Σκυριανή ποιήτρια,
τη φίλη την Μυρσινή.
Στον εκλεκτό μας ποιητή, Χριστάκη Χριστοφίδη.

Κι όμως... θα το 'χα βάρος στην ψυχή, μεγάλη στεναχώρια.
Αν ξέχανα τον ποιητή, τον Χρίστο μας, τον Κόλια.
Με πνευματική αγάπη, με υγεία και χαρά.

Από το κατεχόμενο Δίκωμο Κερύνειας
Ξεριζωμένη Λεμονιά

Κληρονομιά

Του **Ειρήναρχου Στεφάνου**

Γυρίζω τις σελίδες μου, από μπροστά προς πίσω
θέλω να κάμω συλλογή, διαλέγω την με προσοχή
κληρονομιά ν' αφήσω!

Απ' τα καινούργια στα παλιά, η μνήμη ενθυμάται
τα χρόνια τα νεανικά, που δέσποζαν τα νιάτα
η σκέψη συλλογάται.

Τις εποχές τις ξέγνοιαστες, καφέ με το τσιγάρο
θυμάστε πώς τα λέγαμε; Ούτε πενιά δεν δίναμε
για νόμο και για Χάρο!

Αυτά και τώρα σκέφτομαι, τη θειά μου την Ελένη
που για τα λόγια τα σοφά, για κάθε τι, παρατζιελιά
ήτανε φημισμένη!

Τη ζέστη του καλοκαιριού, την νιώθεις τον χειμώνα
ύστερα φέρνει ο φούρνος την πυρά, σε δέρνουνε τα λογικά
ερώτα με και μένα!

Χαράμισα τα χρόνια μου, τα νιάτα μου τα έρμα
οι ρίζες μου σαπίσανε και δεν καρποφορήσανε
με τράβησε το ρέμα!

Μελέτησε τα γράμματα, διδάγματα, γεράματα
με λογική και σύνεση, όταν γλεντάς τα νιάτα!
Ν' ακούς τα λόγια τους γονιούς, να περπατεί μπροστά ο νους
τζιαι ταπισών η γλώσσα, μεσ' της ζωής τη στράτα!!

Μα πού ν' ακούσω συμβουλές, δες το κατάντημά μου
και το δικό μου πάθημα, της κοινωνίας μάθημα
είν' η κληρονομιά μου!!!

ΕΠΑΝΑΠΑΤΡΙΖΕΣΘΕ;
Για πληροφορίες και συμβουλές
τηλεφωνήστε στον **Ανδρέα Τσιαλούφα**
00357 99 687 228 ή 00357 25 711 746

REPATRIATION?
For information and advice
Tel. A. Chialoufas
00357 99 687 228 or 00357 25 711 746

Ορατότης Μηδέν (1970)

Δραματική ταινία με τους Νίκο Κούρκουλο, Μαίρη Χρονοπούλου, Άγγελο Αντωνόπουλο, Μάνο Κατράκη, Νίκο Γαλανό, Βαγγέλη Καζάν, Γιάννη Αργύρη.

Όταν το ατμόπλοιο «Χριστίνα» βυθίζεται, ο μοναδικός επιζών καταθέτει εναντίον του πλοιοκτήτη, ο οποίος, μετά την καταδικαστική απόφαση, αυτοκτονεί. Στη συνέχεια όμως θα προσληφθεί από την οικογένεια των εφοπλιστών, θα γίνει γενικός διευθυντής της εταιρείας και θα αρραβωνιαστεί με την κόρη του μεγαλοεφοπλιστή.

• ΠΕΜΠΤΗ 29 ΜΑΪΟΥ 22:10

Ο Παράς και ο Φουκαράς (1964)

Κωμωδία με τους Κώστα Χατζηχρίστο, Μάρθα Καραγιάννη, Βασίλη Αυλωνίτη, Γιάννη Βογιατζή, Νίκο Φέρμα, Μπέτυ Μοσχονά, Έφη Οικονόμου, Τζόλυ Γαρμπή, Μάρθα Βούρτση.

Ένας φτωχός λογιστής, απογοητευμένος που δεν μπορεί να παντρευτεί την αρραβωνιαστικιά του και μη έχοντας άλλο τρόπο να βρει χρήματα για την εγχείρηση της άρρωστης μητέρας του, αποδέχεται την πρόταση που του κάνει ένας εξάδελφός του να παντρευτεί, με λευκό γάμο, μία ξένη καλλιτέχνιδα, ώστε να μπορέσει αυτή να παραμείνει στην Ελλάδα.

• ΠΑΡΑΣΚΕΥΗ 30 ΜΑΪΟΥ 21:15

Δελησταύρου και Υιός (1957)

Κωμωδία με τους Βασίλη Λογοθετίδη, Τζένη Καρέζη, Ίλια Λιβυκού, Στέφανο Στρατηγό, Δημήτρη Νικολαΐδη, Βαγγέλη Πρωτοπαπά.

Ο Αντώνης Δελησταύρου, ένας μεσήλικας και χήρος εργοστασιάρχης, αναθέτει στον γιο του Γιώργο τη διεύθυνση του εργοστασίου με σκοπό να ξεκουραστεί απαλλαγμένος από τις ευθύνες που είχε σαν πατέρας και σαν επιχειρηματίας και να προσπαθήσει, επιτέλους, να ξαναπαντρευτεί και να ξαναφτιάξει τη ζωή του.

• ΠΑΡΑΣΚΕΥΗ 30 ΜΑΪΟΥ 22:35

Ο Μάγκας με το Τρίκυκλο (1972)

Κωμωδία με τους Σταύρο Παράβα, Μάρθα Καραγιάννη, Τόνια Καζιάνη, Διονύση Παπαγιαννόπουλο, Νίτσα Μαρούδα, Βασίλη Τσιβιλίκα, Κώστα Ρηγόπουλο, Νικόλ Κοκκίνου, Γιούλη Σταμουλάκη, Κάτια Αθανασίου, Γιώργο Τσαούση, Θανάση Παπαδόπουλο.

Μια ιδιοκτήτρια διαφημιστικής εταιρίας προσλαμβάνει μια καθαρίστρια που το όνειρό της είναι να γίνει φωτομοντέλο. Η κοπέλα την καλεί σε μια ταβέρνα, όπου εκεί γνωρίζει τον Γιώργο, έναν λαϊκό τύπο, τον προσλαμβάνει και προσπαθεί να τον εξευγενίσει στην εμφάνιση και στους τρόπους. Με όλα αυτά το ειδύλλιο δεν αργεί να αναπτυχθεί μεταξύ τους.

• ΣΑΒΒΑΤΟ 31 ΜΑΪΟΥ 21:45

Ο Μικές Παντρεύεται (1968)

Κωμωδία με τους Γιάννη Βογιατζή, Διονύση Παπαγιαννόπουλο, Νίτσα Μαρούδα, Μαρία Φωκά, Άννα Παϊτατζή, Περικλή Χριστοφορίδη, Χρήστο Δοξαρά, Κίμωνα Δημόπουλο, Χάρη Παναγιώτου, Μαίρη Μεταξά.

Ο Μικές είναι ένας χαζούλης νεαρός, που ζει με τη μητέρα του, η οποία του προξενεί ένα επίσης χαζό κορίτσι, αλλά με μεγάλη προίκα. Τα παιδιά ερωτεύονται, ο Μικές όμως πρέπει να βρει μια δουλειά. Ποιος όμως θα δώσει δουλειά σε ένα βλάκα;

• ΣΑΒΒΑΤΟ 31 ΜΑΪΟΥ 23:15

Κυνηγημένοι Εραστές (1972)

Αισθηματική περιπέτεια με τους Δώρα Σιτζάνη, Φαίδωνα Γεωργίτση, Άννα Φόνσου, Λευτέρη Γυφτόπουλο.

Μετά από μια ληστεία ο Άγγελος και η Ειρήνη αποφασίζουν να πάνε στην Αθήνα. Στο δρόμο, μετά από μια επίθεση που θα δεχτούν, θα αναγκαστούν να χωρίσουν. Την Ειρήνη θα την μαζέψει από το δρόμο ο Στράτος, ενώ ο Άγγελος θα βρεθεί σε μια παρέα χίπις και θα γνωριστεί με τη Σαμάνθα...

• ΚΥΡΙΑΚΗ 1 ΙΟΥΝΙΟΥ 20:30

Η Ερωμένη (1981)

Ερωτική με τους Ανδρέα Μπάρκουλη, Μαρία Καντούτο, Κλαούντια Γκράβι, Κώστα Μπακάλη, Τάσο Πολυχρονόπουλο.

Ο Άρης Πλάτων είναι θεατρικός παραγωγός. Ο γάμος του βρίσκεται σε κρίσιμη περίοδο, καθώς ο ίδιος παραμελεί τη γυναίκα του Σάρα, παρόλο που ανήκουν σ' αυτήν όλες οι επιχειρήσεις του. Η Άννα είναι μια νεαρή ηθοποιός με μεγάλες φιλοδοξίες. Σε μια οντισιόν θα γνωριστεί μαζί του και θα γίνει ερωμένη του, και εκείνος θ' αναλάβει την προώθησή της.

• ΚΥΡΙΑΚΗ 1 ΙΟΥΝΙΟΥ 21:45

Ιωάννα σ' Αγαπώ (1997)

Κοινωνική ταινία με τους Βαλέρια Χριστοδουλίδου, Παναγιώτη Κορδαλή, Δημοσθένη Παπαδόπουλο και Τάκη Μόσχο.

Δυο φίλοι εγκαταλείπουν την επαρχία κι έρχονται στην Αθήνα αναζητώντας κάτι καλύτερο. Ο Βαγγέλης είναι παρορμητικός και καιροσκόπος, ο Σταύρος εσωστρεφής και άτολμος. Στην πραγματικότητα, το μόνο που τους συνδέει είναι η αγάπη που μοιράζονται για την Ιωάννα, την κοπέλα με την οποία ο πρώτος είχε μια σχέση παλιότερα, ενώ ο δεύτερος ήταν πάντα κρυφά ερωτευμένος. Στην Αθήνα αναβιώνει γρήγορα ο παλιός δεσμός της Ιωάννας με τον Βαγγέλη.

• ΔΕΥΤΕΡΑ 2 ΙΟΥΝΙΟΥ 21:05

Το Ταξίδι της Ζωής με την Άντζυ Λουπέσκου

Κοινωνική σειρά με πραγματικές ιστορίες της ζωής.

• ΔΕΥΤΕΡΑ 2 ΙΟΥΝΙΟΥ 22:15

Black Out (1998)

Περιπέτεια με τους Άλκη Κούρκουλο, Μυρτώ Αλικάκη, Κλέωνα Γρηγοριάδη και Καρυοφυλλιά Καραμπέτη.

Τυφλωμένος από τη ζήλια του, ένας φωτογράφος αποφασίζει να στήσει μια ολόκληρη δολοπλοκία προκειμένου να διαλύσει τη σχέση ενός πιλότου με ένα φωτομοντέλο, παλιό έρωτα του ίδιου.

• ΤΡΙΤΗ 3 ΙΟΥΝΙΟΥ 22:00

Ο Κώτσος και οι Εξωγήινοι (1980)

Κωμωδία επιστημονικής φαντασίας με τους Κώστα Βουτσά, Νίκο Στολίγκα, Νίκο Τσούκα και Μαίρη Βιδάλη.

Η γη πρόκειται να καταστραφεί σύντομα από τους ανθρώπους που κατοικούν σ' αυτή. Για να σώσουν τον πλανήτη μας οι ηγέτες του Κρόνου επεμβαίνουν. Πρώτα, όμως, πρέπει να πειραματιστούν με έναν κάτοικο της γης. Ο υπολογιστής επιλέγει τον Κώστα Κοτόπουλο από την Ελλάδα. Ο Κώτσος έχει στην ιδιοκτησία του μια μικρή βιοτεχνία έτοιμων ενδυμάτων, η οποία αγγίζει τα όρια της χρεωκοπίας λόγω των ξένων εταιριών που έκαναν πρόσφατα την εμφάνισή τους στη χώρα λόγω της ένταξης της στην ΕΟΚ. Πριν, όμως, τεθεί σε εφαρμογή το πείραμα με τον Κώτσο, οι ηγέτες του Κρόνου, στέλνουν στην Ελλάδα το ομοίωμά του για να βάλει μια τάξη στη ζωή του.

• ΤΕΤΑΡΤΗ 4 ΙΟΥΝΙΟΥ 20:45

Παράξενη Συνάντηση (1986)

Δραματική ταινία με τους Αλέκο Αλεξανδράκη, Άντζελα Γκερέκου, Τίμο Περλέγκα και Κώστα Αποστολίδη.

Ο Αλέξης είναι ένας αθλητικός ρεπόρτερ που κάνει έρευνα για τα κυκλώματα στο χώρο του αθλητισμού. Την ίδια περίοδο γνωρίζει την Άννα, ένα παράξενο κορίτσι, και σύντομα αναπτύσσεται μεταξύ τους μια σχέση. Τα πράγματα δυσκολεύουν όταν ο πρώην της Άννας, που τυχαίνει να είναι παράγοντας του παράνομου στοιχήματος, μαθαίνει για τη νέα της σχέση και αρχίζει τις απειλές.

• ΤΕΤΑΡΤΗ 4 ΙΟΥΝΙΟΥ 22:25

Every Wednesday from 11.00 until 3.00pm FREE ADVICE at the Cyprus Community Centre

Have you been the victim of Domestic Violence or Rape? – Please contact us NOW!

Ask to speak to ***Koulla Constantinides***

on ***07973 895 657***

• How does it work? We shield you from any costs, **WIN OR LOSE,** and provide insurance to protect you.

Maximum compensation, minimum fuss.

ACCIDENT SUPPORT GROUP

ANT1 EUROPE

ΠΕΜΠΤΗ 29 ΜΑΪΟΥ

05:00 Πρωινό ΑΝΤ1
08:00 Το πρωινό
10:50 Με αγάπη
11:00 ΑΝΤ1 News
11:25 Βαλς με δώδεκα θεούς
12:15 Μπρούσκο
13:00 Κωνσταντίνου και Ελένης
13:45 Ιδιαιτέρα για κλάματα
14:30 Όλα καλά
16:10 Έρωτας
17:00 Βαλς με δώδεκα θεούς
18:00 ΑΝΤ1 News
19:15 Μπρούσκο
20:15 Υγεία πάνω απ' όλα
21:15 Σε πρώτο πλάνο

ΠΑΡΑΣΚΕΥΗ 30 ΜΑΪΟΥ

05:00 Πρωινό ΑΝΤ1
08:00 Το πρωινό
09:00 Το πιο γλυκό μου ψέμα
09:30 Ας πρόσεχες
10:15 Και... sera sera
11:00 ΑΝΤ1 News
11:20 Όλα καλά
13:00 Μπρούσκο
15:45 Καλές δουλειές
16:30 Η Ελλάδα στο πιάτο
17:15 Ten Ten
18:00 ΑΝΤ1 News
19:15 Your face sounds familiar

ΔΕΥΤΕΡΑ 2 ΙΟΥΝΙΟΥ

05:00 Πρωινό ΑΝΤ1
08:00 Το πρωινό
10:50 Με αγάπη
11:00 ΑΝΤ1 News
12:00 Με το δεξί
12:50 Μπρούσκο
13:00 Κωνσταντίνου και Ελένης

10:50 Με αγάπη
11:00 ΑΝΤ1 News
12:00 Βαλς με δώδεκα θεούς
12:50 Μπρούσκο
13:00 Κωνσταντίνου και Ελένης
13:45 Ιδιαιτέρα για κλάματα
14:30 Όλα καλά
16:10 Έρωτας
18:00 ΑΝΤ1 News
19:15 Μπρούσκο
20:15 Πάμε Θέατρο
22:15 Η Γερμανού ξανάρχεται

ΣΑΒΒΑΤΟ 31 ΜΑΪΟΥ

04:00 Κωνσταντίνου και Ελένης
05:30 Ο χήρος, η χήρα και τα χειρότερα
06:00 Ταύρος με Τοξότη
06:45 Αλίκη
07:30 Dr. Ρούλης
08:15 Ποτέ δεν ξέρεις
09:00 Το πιο γλυκό μου ψέμα
09:30 Ας πρόσεχες
10:15 Και... sera sera
11:00 ΑΝΤ1 News
11:20 Όλα καλά
13:00 Τα νέα του ΑΝΤ1 Κύπρου
14:00 Your face sounds familiar
17:25 Food IQ
18:00 ΑΝΤ1 News
19:15 Τα Καρντάσιανς
20:15 Ευτυχισμένες μέρες
21:00 Για την Άννα
21:45 ΑΝΤ1 News
23:15 Η Γερμανού ξανάρχεται

ΚΥΡΙΑΚΗ 1 ΙΟΥΝΙΟΥ

04:00 Κωνσταντίνου και Ελένης
05:30 Ο χήρος, η χήρα και τα χειρότερα
06:00 Ταύρος με Τοξότη
06:45 Αλίκη
07:30 Dr. Ρούλης
08:15 Ποτέ δεν ξέρεις
13:45 Ι"**14:30** Όλα καλά
16:10 Έρωτας
17:00 Βαλς με δώδεκα θεούς
18:00 ΑΝΤ1 News
19:15 Μπρούσκο
20:15 Καλές δουλειές
21:15 Ράδιο Αρβύλα
23:00 Όλα τρέλα

ΤΡΙΤΗ 3 ΙΟΥΝΙΟΥ

05:00 Πρωινό ΑΝΤ1
08:00 Το πρωινό
10:50 Με αγάπη
11:00 ΑΝΤ1 News
12:00 Βαλς με δώδεκα θεούς
12:50 Μπρούσκο
13:00 Κωνσταντίνου και Ελένης
13:45 Ιδιαιτέρα για κλάματα
14:30 Όλα καλά
16:10 Έρωτας
17:00 Βαλς με δώδεκα θεούς
18:00 ΑΝΤ1 News
19:15 Μπρούσκο
20:15 Derby
21:15 Τα Καρντάσιανς
23:00 Όλα τρέλα

ΤΕΤΑΡΤΗ 4 ΙΟΥΝΙΟΥ

05:00 Πρωινό ΑΝΤ1
08:00 Το πρωινό
10:50 Με αγάπη
11:00 ΑΝΤ1 News
12:00 Βαλς με δώδεκα θεούς
12:50 Μπρούσκο
13:00 Κωνσταντίνου και Ελένης
13:45 Ιδιαιτέρα για κλάματα
14:30 Όλα καλά
16:10 Έρωτας
17:00 Βαλς με δώδεκα θεούς
18:00 ΑΝΤ1 News
19:15 Μπρούσκο
20:15 Η Ελλάδα στο πιάτο
21:15 Τα Καρντάσιανς
23:00 Όλα τρέλα

PIK

ΠΕΜΠΤΗ 29 ΜΑΪΟΥ
05:00 Πρώτη ενημέρωση
06:15 Καλή σας μέρα
09:00 Καυτές πιπεριές
10:00 Από μέρα σε μέρα
13:30 Εντέχνως
14:00 Μαζί στο PIK
16:00 Ειδήσεις
16:15 Καυτές πιπεριές
17:00 Παίζουμε Κυπριακά
18:00 Ειδήσεις
19:15 Οδός Ελευθερίας
22:00 Ειδήσεις
22:15 Παίζουμε Κυπριακά
22:45 Ειδήσεις στην αγγλική και τουρκική
23:00 Biz/Εμείς

ΠΑΡΑΣΚΕΥΗ 30 ΜΑΪΟΥ
05:00 Πρώτη ενημέρωση
06:30 Καλή σας μέρα
09:00 Καυτές πιπεριές
10:00 Από μέρα σε μέρα
13:30 Εντέχνως
14:00 Μαζί στο PIK
16:00 Ειδήσεις
16:15 Καυτές πιπεριές
17:00 Παίζουμε Κυπριακά
18:00 Ειδήσεις
19:15 Πατάτες 9
20:00 Ντοκιμαντέρ
21:00 Ειδήσεις
21:15 4 U Two
22:15 Παίζουμε Κυπριακά
22:45 Ειδήσεις στην αγγλική και τουρκική
23:00 Biz/Εμείς

ΣΑΒΒΑΤΟ 31 ΜΑΪΟΥ
06:00 Εντέχνως
06:30 Ιστορίες του χωρκού
07:30 Κύπρος ένα ταξίδι
08:30 Ντοκιμαντέρ
09:30 Κυπριώτικο σκετς
10:30 Χωρίς αποσκευές
11:00 Έδοξε τη Βουλή και τω Δήμω
12:00 Ειδήσεις
12:15 4 U Two
13:30 Πέτρινο ποτάμι
15:00 ... Τους κύκλους τάραττε
16:00 Ειδήσεις
16:15 Χωρίς αποσκευές
16:50 Κυπριώτικο σκετς
18:00 Ειδήσεις
19:30 Σάββατο κι απόβραδο
21:00 Ειδήσεις
21:15 Τετ α τετ
22:15 Επικίνδυνη Ζώνη

ΚΥΡΙΑΚΗ 1 ΙΟΥΝΙΟΥ
05:30 Θεία Λειτουργία
08:30 Στην άκρη του παράδεισου
10:15 Η ύπαιθρος
10:45 Κύπρος ένα ταξίδι
11:15 Είμαστε εδώ
12:00 Ειδήσεις
12:15 Σάββατο κι απόβραδο
14:00 Τετ α τετ
15:00 Η παροικία μας
15:30 Αμύνεσθαι περί πάτρης
16:00 Ειδήσεις
16:50 Χωρίς αποσκευές
17:30 Κυπριώτικο σκετς
18:00 Ειδήσεις
19:30 Η Κύπρος κοντά σας
20:30 Η παροικία μας
21:00 Ειδήσεις
21:15 Ειδήσεις στην αγγλική και τουρκική

ΔΕΥΤΕΡΑ 2 ΙΟΥΝΙΟΥ
05:00 Πρώτη ενημέρωση
06:30 Καλή σας μέρα
09:00 Καυτές πιπεριές
10:00 Από μέρα σε μέρα
13:30 Εντέχνως
14:00 Μαζί στο PIK
16:00 Ειδήσεις
16:15 Καυτές πιπεριές
17:00 Παίζουμε Κυπριακά
18:00 Ειδήσεις
19:15 Πέτρινο ποτάμι
20:00 Τετ α τετ
21:00 Ειδήσεις
21:15 Κωδικός Ευρώπη
22:15 Παίζουμε Κυπριακά

23:00 Ειδήσεις στην αγγλική και τουρκική
23:15 Biz/Εμείς

ΤΡΙΤΗ 3 ΙΟΥΝΙΟΥ
05:00 Πρώτη ενημέρωση
06:30 Καλή σας μέρα
09:00 Καυτές πιπεριές
10:00 Από μέρα σε μέρα
13:30 Εντέχνως
14:00 Μαζί στο PIK
16:00 Ειδήσεις
16:15 Καυτές πιπεριές
17:00 Παίζουμε Κυπριακά
18:00 Ειδήσεις
19:05 Πέτρινο ποτάμι
19:45 Οι 32 του Μουντιάλ
20:15 Επωνύμως
21:15 Ειδήσεις
21:30 Παίζουμε Κυπριακά
21:15 Ειδήσεις στην αγγλική και τουρκική
22:30 Biz/Εμείς

ΤΕΤΑΡΤΗ 4 ΙΟΥΝΙΟΥ
05:00 Πρώτη ενημέρωση
06:30 Καλή σας μέρα
09:00 Καυτές πιπεριές
10:00 Από μέρα σε μέρα
13:30 Εντέχνως
14:00 Μαζί στο PIK
16:00 Ειδήσεις
16:15 Καυτές πιπεριές
17:00 Παίζουμε Κυπριακά
18:00 Ειδήσεις
19:05 Πέτρινο ποτάμι
19:45 Οι 32 του Μουντιάλ
20:15 Η Κύπρος κοντά σας
21:15 Ειδήσεις
21:30 Παίζουμε Κυπριακά
22:15 Ειδήσεις στην αγγλική και τουρκική
22:30 Biz/Εμείς

SATELLITE SERVICES
SERVICE, SALES, REPAIRS
ΔΟΡΥΦΟΡΙΚΑ ΣΥΣΤΗΜΑΤΑ
- *Installation of Satellite Systems*
- *Installations of TVs and Audio systems*
- *Solving any TV & Satellite problems*

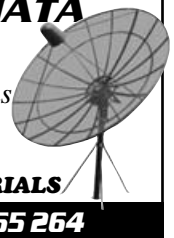

INSTALLATION OF NEW DIGITAL AERIALS
Media Services – Call 07593 765 264
www.mediaservices1.co.uk

MEGA

ΠΕΜΠΤΗ 29 ΜΑΪΟΥ
03:45 Βέρα στο δεξί
04:45 Κοινωνία ώρα Mega
08:00 Πρωινό μου
11:10 Η ώρα η καλή
12:00 Δελτίο ειδήσεων
13:00 Δέκα λεπτά κήρυγμα
14:30 Δελτίο ειδήσεων
14:40 Η πολυκατοικία
15:40 Στο παρά πέντε
16:50 Ευτυχισμένοι μαζί
18:00 Δελτίο ειδήσεων
19:15 Κλεμμένα όνειρα
20:20 Μοντέρνα οικογένεια
21:30 Celebrity Game Night
22:40 Τελευταία γεγονότα

ΠΑΡΑΣΚΕΥΗ 30 ΜΑΪΟΥ
03:45 Βέρα στο δεξί
04:45 Κοινωνία ώρα Mega
08:00 Πρωινό μου
11:10 Η ώρα η καλή
12:00 Δελτίο ειδήσεων
13:00 Δέκα λεπτά κήρυγμα
14:30 Δελτίο ειδήσεων
14:40 Η πολυκατοικία
15:40 Στο παρά πέντε
16:50 Ευτυχισμένοι μαζί
18:00 Δελτίο ειδήσεων
19:15 Κλεμμένα όνειρα
20:30 Κλεμμένα όνειρα
21:30 Golden Barista
22:00 Ξένη ταινία
22:50 Τελευταία γεγονότα

ΣΑΒΒΑΤΟ 31 ΜΑΪΟΥ
03:45 Βέρα στο δεξί
05:00 Mega Σαββατοκυρίακο
08:00 Το κόκκινο δωμάτιο
09:30 Εμείς και εμείς
10:50 Από την πόλη έρχομαι
12:00 Δελτίο ειδήσεων
12:50 Celebrity Game Night
14:10 Με τα παντελόνια κάτω
15:38 Μονόλεπτα δελτία ειδήσεων
15:40 Όλα για την υγεία μου
16:50 Χωρίς συνταγή
18:00 Δελτίο ειδήσεων
19:30 Αθλητικά: Πορτογαλία - Ελλάδα
21:40 Ξένη ταινία: Κουνγκ Φου... Ζιο!
22:50 Τελευταία γεγονότα

ΚΥΡΙΑΚΗ 1 ΙΟΥΝΙΟΥ
03:45 Βέρα στο δεξί
05:00 Mega Σαββατοκυρίακο
08:00 Το κόκκινο δωμάτιο
09:30 Εμείς και εμείς
11:10 Dr. Cook
12:00 Δελτίο ειδήσεων
12:50 Ξένη ταινία: Η κρυφή ατζέντα του φίλου μου
14:48 Μονόλεπτα δελτία ειδήσεων
14:50 Μοντέρνα οικογένεια
15:50 Το σπίτι της Έμμας
16:50 Από την πόλη έρχομαι
18:00 Δελτίο ειδήσεων
19:15 Ελληνική ταινία: Μια μέλισσα τον Αύγουστο
21:30 Ξένη ταινία: Παγιδευμένη στο δίκτυο
22:50 Τελευταία γεγονότα

ΔΕΥΤΕΡΑ 2 ΙΟΥΝΙΟΥ
03:45 Βέρα στο δεξί
04:45 Κοινωνία ώρα Mega
08:00 Πρωινό μου
11:10 Η ώρα η καλή
12:00 Δελτίο ειδήσεων
13:00 Δέκα λεπτά κήρυγμα
14:30 Δελτίο ειδήσεων
14:40 Η πολυκατοικία
15:40 Στο παρά πέντε

16:50 Ευτυχισμένοι μαζί
18:00 Δελτίο ειδήσεων
19:15 Κλεμμένα όνειρα
20:20 Κάτω Παρτάλι
21:30 Ανατροπή
23:30 Τελευταία γεγονότα

ΤΡΙΤΗ 3 ΙΟΥΝΙΟΥ
03:45 Βέρα στο δεξί
04:45 Κοινωνία ώρα Mega
08:00 Πρωινό μου
11:10 Η ώρα η καλή
12:00 Δελτίο ειδήσεων
13:00 Δέκα λεπτά κήρυγμα
14:30 Δελτίο ειδήσεων
14:40 Η πολυκατοικία
15:40 Στο παρά πέντε
17:00 Κλήρωση Λαϊκού Λαχείου
17:10 Ευτυχισμένοι μαζί
18:00 Δελτίο ειδήσεων
19:15 Κλεμμένα όνειρα
20:20 Το σπίτι της Έμμας
21:30 Με τα παντελόνια κάτω
22:30 Τελευταία γεγονότα

ΤΕΤΑΡΤΗ 4 ΙΟΥΝΙΟΥ
03:45 Βέρα στο δεξί
04:45 Κοινωνία ώρα Μέγα
08:00 Πρωινό μου
11:10 Η ώρα η καλή
12:00 Δελτίο ειδήσεων
13:00 Δέκα λεπτά κήρυγμα
14:30 Δελτίο ειδήσεων
14:40 Η πολυκατοικία
15:40 Στο παρά πέντε
16:50 Ευτυχισμένοι μαζί
18:00 Δελτίο ειδήσεων
19:15 Just the 2 of us
22:15 Τελευταία γεγονότα

GREEK CITY
OFFICIAL REPRESENTATIVE
of OTE TV GREECE
GREEK SATELLITE

40 YEARS in the community we GUARANTEE for LIFE your OTE receiver!

We can also supply you with:
ANTENNA EUROPE CARDS.
Renewals of ANTENNA CARDS.
Arrange internet viewing with CYTA UK.
Send you a responsible engineer if you need help.

Our partner is: THEO TOLIAS

OVER 50 CHANNELS in HD YOU choose which packet suits you & your pocket.

We undertake to renew your subscription.
We undertake to replace your receiver if needed.

COME TO OUR SHOP FOR A DEMONSTRATION OF WHAT WE CAN SUPPLY: No hidden charges.

GREEK CITY:
116 Myddleton Road, N22 8NQ

Tel: 020 8889 0186
Or 07908 940 825

HELLENIC TV1

FREEVIEW CH. 225
www.hellenictv.net
Tel: 020 8292 7037

ΠΕΜΠΤΗ 29 ΜΑΪΟΥ
00:05 Σύνδεση με PIK
11:00 Από μέρα σε μέρα - PIK
18:00 Βραδινό δελτίο ειδήσεων PIK
19:05 Πατάτες Αντιναχτές 9
20:00 Ο Μάριος Καμιναρίδης παρουσιάζει
21:00 Σύνδεση με PIK
22:10 Ελληνική ταινία: Ορατότης μηδέν
23:45 Σύνδεση με PIK

ΠΑΡΑΣΚΕΥΗ 30 ΜΑΪΟΥ
00:00 Σύνδεση με PIK
11:00 Από μέρα σε μέρα - PIK
18:00 Βραδινό δελτίο ειδήσεων PIK
19:15 Πατάτες Αντιναχτές 9
20:05 Ομογένεια εδώ Λονδίνο, με τη Δήμητρα Νικητάκη
21:15 Ελληνική ταινία: Ο παράς και ο φουκαράς
22:35 Ελληνική ταινία: Δελησταύρου και Υιός
00:00 Σύνδεση με PIK

ΣΑΒΒΑΤΟ 31 ΜΑΪΟΥ
00:10 Σύνδεση με PIK
12:00 Μεσημβρινό δελτίο ειδήσεων - PIK
18:00 Βραδινό Δελτίο Ειδήσεων PIK
19:30 Ανέσπερον Φως, με τον π. Σάββα Βασιλειάδη
20:00 Αύριο είναι Κυριακή, με τον π. Ιωσήφ Παλιούρα
20:25 Με το φακό του Hellenic TV: Εκδήλωση Συνδέσμου Αμμοχώστου με ομιλητή τον Δήμαρχο Αμμοχώστου Αλέξη Γαλανό
21:45 Ελληνική ταινία: Ο μάγκας με το τρίκυκλο
23:15 Ελληνική ταινία: Ο Μικές παντρεύεται
00:30 Σύνδεση με PIK

ΚΥΡΙΑΚΗ 1 ΙΟΥΝΙΟΥ
00:30 Σύνδεση με PIK
14:30 Η Παροικία μας
18:00 Βραδινό δελτίο ειδήσεων PIK
19:30 Τεχνοπόλις, με τους Αναστασία Έξη και Ξενοφώντα Αντωνόπουλο
20:00 Πρόσωπα, με τον Βασίλη Παναγή
20:30 Ελληνική ταινία: Κυνηγημένοι εραστές
21:45 Ελληνική ταινία: Η ερωμένη
23:00 Σύνδεση με PIK

ΔΕΥΤΕΡΑ 2 ΙΟΥΝΙΟΥ
00:00 Σύνδεση με PIK
11:00 Από μέρα σε μέρα - PIK
18:00 Βραδινό δελτίο ειδήσεων PIK
19:15 Κυπριακή σειρά PIK: Πέτρινο ποτάμι
20:05 Θεϊκές ομορφιές
20:35 Πολιτιστικό Ημερολόγιο - Πολεμικό Μουσείο
21:05 Ελληνική ταινία: Ιωάννα σ' αγαπώ
22:15 Το ταξίδι της ζωής, με την Άντζυ Λουπέσκου
23:30 Σύνδεση με PIK

ΤΡΙΤΗ 3 ΙΟΥΝΙΟΥ
00:00 Σύνδεση με PIK
11:00 Από μέρα σε μέρα
18:00 Βραδινό δελτίο ειδήσεων PIK
19:15 Κυπριακή σειρά PIK: Πέτρινο ποτάμι
20:00 Δράξασθε Παιδείας, με τον π. Ιωσήφ Παλιούρα
20:25 Σύνδεση με PIK
22:00 Ελληνική ταινία: Black out
00:35 Σύνδεση με PIK

ΤΕΤΑΡΤΗ 4 ΙΟΥΝΙΟΥ
00:15 Σύνδεση με PIK
11:00 Από μέρα σε μέρα - PIK
18:00 Βραδινό δελτίο ειδήσεων PIK
19:15 Κυπριακή σειρά PIK: Πέτρινο ποτάμι
20:00 Με το φακό του Hellenic TV: Διάλεξη στο Ελεύθερο Πανεπιστήμιο με εισηγητή τον Χάρη Μεττή
20:45 Ελληνική ταινία: Ο Κώτσος και οι εξωγήινοι
22:00 Ειδήσεις από το PIK
22:25 Ελληνική ταινία: Παράξενη συνάντηση
00:10 Σύνδεση με PIK

SATELLITE SYSTEMS
ΔΟΡΥΦΟΡΙΚΑ ΣΥΣΤΗΜΑΤΑ
SERVICE * UPGRADES * REPAIRS

ΠΡΟΣΦΟΡΑ
sport pack
PREMIER LEAGUE
Call for details

NOVA START PACK
for £25 per month
start pack

50 ΚΑΝΑΛΙΑ
High Definition
Νέο πακέτο με ελληνικά κανάλια

Τηλ. τώρα στο Γιώργο από το Sphere 2000 Ltd
020 8888 2598 - 07880 542282

ΓΥΝΑΙΚΑ ΖΩΗ

Πώς θα φτάσετε στην υλοποίηση των στόχων σας

Στη ζωή όλοι αναζητούμε και επιδιώκουμε την επιτυχία σε αυτά που θέλουμε. Για να το καταφέρουμε όμως είναι πρώτα απ' όλα απαραίτητο να διευκρινίσουμε το τι θέλουμε και να καθορίσουμε τους στόχους μας.

Με διάφορες ευκαιρίες, πολλοί σκέφτονται για το τι έχουν κάνει στο χρόνο που πέρασε και το τι θέλουν από το νέο χρόνο που βρίσκεται μπροστά τους. Εκείνοι που πετυχαίνουν περισσότερο, είναι αυτοί που ξοδεύουν λίγο χρόνο για να σκεφτούν προσεκτικά το τι αναζητούν και στη συνέχεια καταγράφουν τους στόχους τους.

Αυτό τους επιτρέπει συνεχώς να μπορούν να ανατρέχουν στο σχέδιο τους και να έχουν πάντοτε κατά νου, τους στόχους και τις προτεραιότητες που έχουν θέσει.

Το αποτέλεσμα είναι να επικεντρώνονται στην επίτευξη των στόχων τους. Δεν σπαταλούν άδικα την ενέργειά τους σε άλλες καταστάσεις που δεν τους επιτρέπουν να υλοποιήσουν τους στόχους τους.

Ας δούμε μαζί μερικές εισηγήσεις που μπορούν να σας βοηθήσουν και να συμβάλουν στην επίτευξη αυτών που θέλετε:

1. Σιγουρευτείτε ότι αυτό που επιδιώκετε είναι κάτι το οποίο πραγματικά θέλετε και ότι δεν είναι απλά κάτι που ακούγεται ή φαίνεται ωραίο εάν το επιτύχετε.

Όταν οι στόχοι σας είναι κάτι που θέλετε έντονα, τότε το υποσυνείδητο σας θα βοηθήσει οδηγώντας σας σε ανθρώπους, καταστάσεις και τόπους που είναι απαραίτητοι για την επίτευξη των στόχων σας.

Τοποθετείστε στόχους για τους καίριους τομείς της ζωής σας: Για την οικογένεια και το σπίτι σας, για την επαγγελματική σας σταδιοδρομία και την οικονομική σας κατάσταση, για τη σωματική και ψυχική σας υγεία και για άλλους τομείς στους οποίους για σας υπάρχουν προτεραιότητες όπως η πνευματική, η θρησκευτική ζωή, ο πολιτισμός ή η εκπαίδευση.

2. Είναι απαραίτητο να καταγράψετε τους στόχους σας και να τους διαβάζετε συχνά καθόλη τη διάρκεια του χρόνου.

Δημιουργείστε το δικό σας οδικό χάρτη, σύμφωνα με αυτά που θέλετε.

Με το να γράψετε κάτω τους στόχους σας, καταφέρνετε να ξεκαθαρίσετε καλύτερα τις σκέψεις και να σχηματίσετε σαφή εικόνα στο μυαλό σας. Παράλληλα θα μπορείτε πολύ συχνά, εάν είναι δυνατόν κάθε μέρα, να βλέπετε τους στόχους σας και να θυμάστε το τι θέλετε να πετύχετε στο νέο έτος.

3. Καταγράψετε τα θετικά που

θα προκύψουν για σας από την επίτευξη του κάθε στόχου σας.

Αυτό θα ενδυναμώνει το ηθικό σας στις δύσκολες στιγμές που αναπόφευκτα θα συναντάτε. Σκεφτείτε και γράψετε όσο το δυνατό μεγαλύτερο αριθμό ωφελημάτων που θα έχετε από την επίτευξη του κάθε στόχου σας.

Αργότερα όταν διαβάζετε το σχέδιο σας, το δικό σας οδικό χάρτη, θα νιώθετε πιο έντονα τα κίνητρα που θα σας σπρώχνουν προς την επίτευξη των στόχων σας.

4. Εφαρμόζετε την τεχνική της νοερής απεικόνισης.

Είναι πολύ σημαντικό να προσπαθείτε να βλέπετε με το μυαλό σας ότι έχετε πετύχει το στόχο σας. Για παράδειγμα εάν θέσατε ως στόχο να αποκτήσετε ένα σπίτι να κλείνετε τα μάτια και να βλέπετε νοερά ότι είστε στο σπίτι σας. Σχηματίστε μια νοητική εικόνα την οποία να φέρνετε τακτικά στο μυαλό σας.

Η τεχνική αυτή βοηθά διότι επενεργεί στο υποσυνείδητο σας και κατά συνέπεια θα σας βοηθά στις καθημερινές ενέργειες που θα κάνετε για να πετύχετε τους στόχους σας.

5. Πρέπει να στοχεύετε ψηλά.

Όσο πιο ψηλά θέσετε τον πήχη τόσο περισσότερα θα πετύχετε. Και ακόμη εάν δεν πετύχετε τους στόχους στην ολότητά τους, επειδή θέσατε ψηλούς στόχους θα φτάσετε αναπόφευκτα, ψηλά.

Είναι όμως απαραίτητο οι στόχοι σας μεταξύ τους να μην αντικρούονται ή να είναι εξωπραγματικοί. Για παράδειγμα δεν μπορείτε να βάλετε στόχο να αγοράσετε ένα σπίτι που είναι 15 ή 20 φορές το ετήσιο εισόδημά σας.

6. Περάστε στη δράση, μην αναβάλλετε.

Όταν τοποθετήσετε τους στόχους σας και διευκρινίσετε το πλάνο δράσης σας, μην καθυστερείτε αλλά προχωρείτε. Ο χρόνος είναι πολύτιμος και οι καλά μελετημένες και σχεδιασμένες κινήσεις σας δεν πρέπει να αναβάλλονται αλλά να πραγματοποιούνται για να σας φέρνουν πιο κοντά στους στόχους σας.

7. Να προβλέπετε τις δυσκολίες που θα συναντάτε.

Δεν γίνεται να μη βρείτε στο δρόμο σας πολλές δυσκολίες, προκλήσεις και αντιξοότητες. Επειδή είναι σίγουρο ότι θα συναντήσετε δυσκολίες, προσπαθείτε εκ των προτέρων να αντιληφθείτε ποιες δυσκολίες θα βρείτε και σκεφτείτε τρόπους αντιμετώπισης τους.

Αυτή η τακτική θα σας προετοιμάσει για να χειριστείτε αποτελεσματικά τα εμπόδια, με λιγότερο στρες και κίνδυνους για λάθη.

Παράλληλα φαίνεται ότι η ανάλυση των προβλεπομένων δυσκολιών και η μελέτη τρόπων αντιμετώπισης τους, επιτρέπει την αποφυγή πολλών από αυτών.

8. Περιτριγυριστείτε από επιτυχημένους ανθρώπους που έχουν κίνητρα.

Δημιουργείτε φίλους και συμμάχους και βελτιώνετε συνεχώς τις σχέσεις σας με τους ανθρώπους του περιβάλλοντος σας.

Οι ανθρώπινες σχέσεις είναι από τα πολυτιμότερα αγαθά που μπορείτε να έχετε.

9. Προσέξτε με ποιον μιλάτε για τους στόχους σας.

Μην κοινοποιείτε και μη συζητάτε τους στόχους σας με οποιονδήποτε. Άτομα από την οικογένεια σας ή φίλοι ή άλλοι γνωστοί σας πιθανόν να έχουν μια αρνητική προσέγγιση και είναι δυνατόν να σας απογοητεύσουν.

Υπάρχουν άνθρωποι που δεν θέτουν στόχους για να φτάσουν ψηλότερα και που δεν θα μπορέσουν να σας κατανοήσουν ή να σας δώσουν ιδέες που θα σας βοηθήσουν.

Συζητείστε τους στόχους σας με άτομα που θα έχουν καθοριστικό ρόλο στην επίτευξη των επιδιώξεων σας.

10. Κάθε φορά που παίρνετε μια απόφαση να ερωτάτε τον εαυτό σας εάν η απόφαση αυτή σας παίρνει πιο κοντά ή πιο μακριά από τους στόχους σας.

Για να μπορείτε να παίρνετε τις σωστές αποφάσεις που θα σας οδηγήσουν σωστά στο δικό σας οδικό χάρτη προς την επίτευξη των στόχων πρέπει όπως έχουμε αναφέρει πιο πάνω, να διαβάζετε συχνά τους στόχους σας και να χρησιμοποιείτε την τεχνική της νοερής απεικόνισης.

Έτσι θα είναι πιο εύκολο για σας όταν θα πάρετε μια απόφαση να απαντήσετε στο δικό σας εσωτερικό ερώτημα κατά πόσο η συγκεκριμένη απόφαση θα σας πάρει πιο κοντά ή πιο μακριά από τους στόχους σας.

Συμπερασματικά θα τονίσουμε ότι με το νέο έτος εάν ξοδέψετε λίγο χρόνο για να καταγράψετε τους στόχους και σκεφτείτε τη στρατηγική που θα ακολουθήσετε, τότε θα μπορέσετε να φτάσετε σε ψηλότερα επίπεδα επιτυχίας.

Όμως μην ξεχνάτε ότι ο δρόμος προς την επιτυχία είναι δύσκολος, χρειάζεται πειθαρχία, συγκέντρωση και ξεκάθαρες ιδέες για το τι θέλετε να πετύχετε.

Ωροσκόπιο

Κριός 21/3-20/4
Να είστε τολμηροί, πάρτε την πρωτοβουλία και οι θαυμαστές σας θα ανταποκριθούν θετικά. Είστε σε σχέση; Κάντε σχέδια για να συναντηθείτε σε ένα από τα αγαπημένα σας στέκια. Δεν υπάρχει τίποτα καλύτερο από λίγο γέλιο και αμέριμνη συνομιλία για να φέρει πίσω την αγάπη.

Ταύρος 21/4 -20/5
Εάν νιώθετε ότι είστε έτοιμοι να κάνετε μια νέα αρχή στη σχέση σας ή μια συνεργασία σας, προχωρήστε προς τα εμπρός και εξερευνήστε. Διαφορετικά, είναι καλύτερα να δώσετε ένα τέλος. Περιποιηθείτε τον εαυτό σας, αναζωογονηθείτε και ξεκουραστείτε.

Δίδυμοι 21/5 - 21/6
Πιθανώς ο κοινωνικός κύκλος σας να είναι ήδη αρκετά ευρύς, αλλά τώρα νιώθετε γεμάτοι, κάνοντας νέες γνωριμίες με άτομα που μιλούν στη δική σας φιλοσοφία ζωής. Επανασυνδεθείτε με κάποιους σημαντικούς ανθρώπους που έχετε χάσει την επαφή ή βρείτε νέα ενδιαφέροντα με τους φίλους σας.

Καρκίνος 22/6 - 22/7
Ενισχύονται οι επαγγελματικές σας φιλοδοξίες και αφιερώνετε λίγες ώρες για να εργαστείτε σε ένα στόχο της σταδιοδρομίας σας. Αν ψάχνετε για μια νέα εργασία, επιδείξετε το βιογραφικό σας και τις συστατικές επιστολές. Ο στόχος σας είναι να εντυπωσιάσετε.

Λέων 23/7 - 22/8
Το σύμπαν σας δίνει το πράσινο φως για να πάρετε ό, τι θέλετε, πατώντας τέρμα το γκάζι. Απολαμβάνετε πραγματικά τους καρπούς της εργασίας σας, προβάλλετε τον εαυτό σας και εισπράττετε αναγνώριση. Μια συμβουλή: Μην αφήνετε τις φιλοδοξίες σας να επισκιάσουν τα συναισθήματά σας.

Παρθένος 23/8 - 22/9
Διευρύνετε τους ορίζοντές σας, έρχεστε σε επαφή με άλλους πολιτισμούς και χώρες. Εάν σας λείπει μια σαφή κατεύθυνση στη ζωή, είναι μια καλή ευκαιρία να παρακολουθήσετε ένα σεμινάριο ή να ασχοληθείτε με μια άλλη μορφή μάθησης. Η γνώση είναι δύναμη.

Ζυγός 23/9 - 23/10
Εκδηλώστε τα αυθεντικά συναισθήματά σας για να συνδεθείτε πραγματικά και πιο βαθιά με τον αγαπημένο σας. Αντί να δημιουργείτε ψυχαναγκαστικές καταστάσεις, θέστε άμεσα το ζήτημα επί τάπητος. Υπάρχει μια πτυχή της σχέσης σας ή μια κατάσταση που τώρα βγαίνει στο φως.

Σκορπιός 24/10 -22/11
Μην κάνετε χώρο στη ζωή σας σε κάποιον που θέλει να σας επιβληθεί και να σας ασκήσει έλεγχο. Δεν είστε διατεθειμένοι να θυσιαστείτε για κάποιον, όσο και να τον αγαπάτε. Έχετε επωμιστεί αρκετές ευθύνες, ενώ οι άλλοι διασκεδάζουν; Αντί να γκρινιάζετε και να οικτίρετε τον εαυτό σας, μοιραστείτε το φορτίο.

Τοξότης 23/11 -21/12
Η έλλειψη τάξης στη ζωή σας, σας αφήνει εκκρεμή ζητήματα, γι' αυτό αντισταθείτε να αναλάβετε δεσμεύσεις για ένα σχέδιο δράσης, χωρίς προηγουμένως να το σκεφτείτε. Τώρα έρχεται στο φως το άγχος σας, το οποίο τροφοδοτείται από τις επιλογές σας.

Αιγόκερως 22/12- 20/1
Προσπαθήστε να σώσετε τη σχέση σας, ακούστε τον αγαπημένο σας και μην κατευθύνεστε στην... έξοδο κινδύνου. Μπορεί να διαλύσετε τα πάντα πάνω στο θυμό σας, καθαρίστε το δηλητήριο από την ψυχή σας και τη σχέση σας.

Υδροχόος 21/1 -19/2
Απελευθερώστε την κρυμμένη δυσαρέσκεια, καθώς το φεγγάρι σας προτρέπει να συγχωρήσετε ένα μέλος της οικογένειάς σας ή κάποια παλιά αγάπη με τους οποίους είχατε εμπλακεί σε σύγκρουση.

Ιχθύες 20/2 -20/3
Φροντίστε για τη διασκέδασή σας και κατανοείστε τη σημασία της σιωπής. Θα γεμίσουν οι συναισθηματικές δεξαμενές σας, θα αισθανθείτε πολύ πιο εξοπλισμένοι για να αντιμετωπίσετε τους ανθρώπους που σας ενδιαφέρουν.

Η συνταγή της εβδομάδας

Μους φράουλας

Υλικά:
500 γρ φράουλες, 100 γρ ζάχαρη, 3 φύλλα ζελατίνα 15 γρ, 250 γρ κρέμα γαλακτος.

Εκτέλεση:
Μαλακώνουμε τη ζελατίνα σε κρύο νερό και χτυπάμε σε παχύρρευστη μορφή την κρέμα γάλακτος. Σ' ένα μπλέντερ πολτοποιούμε τις φράουλες με τη ζάχαρη, από το μείγμα παίρνουμε το 1/3 και το ζεσταίνουμε. Μέσα σε αυτό λιώνουμε τις ζελατίνες και το προσθέτουμε στο υπόλοιπο μείγμα ανακατεύοντας καλά. Προσθέτουμε την κρέμα γάλακτος (χτυπημένη σε παχύρρευστη μορφή) και ανακατεύουμε απαλά. Γεμίζουμε με το μείγμα ατομικά μπολάκια και αφήνουμε να κρυώσουν στο ψυγείο.

OneStop Wedding Co-ordinations

* We have competitive packages available and the expertise to plan your wedding, engagement or social event down to the last detail.
* Our professional team are experts in coordinating your special day.

MANY VENUES AVAILABLE – (Some examples):
London Marriott, Landmark, London Hilton, Inter-Continental, The Brewery, Renaissance, Alexandra Palace, Decorium and many others.

You are only 'One Stop' away from Your perfect day.

For more information on our competitive packages and prices please contact TONY VOUROS

Tel: 020 8445 6720 Mbl: 07802 266 841
E-mail: info@onestopcoordinations.com
www. Onestopcoordinations.com

VGM STUDIOS
BESPOKE WEDDING FILMS

Enfield Studio - 16 Borden Ave EN1 2BZ
020 8364 2291 - 07788 577 592
info@vgmstudios.com www.vgmstudios.com
Member of the Guild of Television Cameramen

Marilyns Weddings
Luxurious Wedding Venues in London & Herts
Packages from £40* per person includes:
Venue Hire / 4 Course Meal / Drinks Package / Chair Covers / Complimentary Bridal Suite

Venues: London Marriott, Chelsea Harbour, Jumeirah, Sheraton Skyline, Inter-Continental & many others.
*Promotional offer subject to availability. Terms apply.
Visit www.marilynsweddings.co.uk or call 020 7112 8780

ΥΓΕΙΑ ΙΑΤΡΙΚΗ

Μουσικοθεραπεία και τρίτη ηλικία

Του Δημήτρη Ψύχα
Μουσικός, Ηχοθεραπευτής, Μουσικοθεραπευτής και Παραγωγός θεραπευτικής μουσικής

Ανάλογα με τη λειτουργική ικανότητα του συμμετέχοντα, οι συνεδρίες μουσικοθεραπείας χρησιμοποιούν μια ποικιλία μουσικών δραστηριοτήτων όπως, τραγούδι, χορό, ακρόαση μουσικής, παιχνίδι με μουσικά όργανα, κινητικές δραστηριότητες σχετικές με τη μουσική ή συμμετοχή σε μουσικά και άλλα παιχνίδια.
Τα αποτελέσματα δείχνουν ότι οι συμμετέχοντες:
- ήταν σημαντικά λιγότερο ταραγμένοι κατά τη διάρκεια και μετά τις συνεδρίες απ' ό,τι πριν από αυτές,
- έτρωγαν περισσότερο ενώ έπαιζε μουσική,
- ήταν λιγότερο ευερέθιστοι και δεν ένιωθαν κατάθλιψη και άγχος,
- αύξησαν τις ώρες του ύπνου τους,
- χαμογελούσαν συχνότερα, χόρευαν περισσότερο και κτυπούσαν παλαμάκια στον ρυθμό της μουσικής.

Πώς μπορεί να βοηθήσει η μουσικοθεραπεία;

Σύμφωνα με την Αμερικάνικη Ένωση Μουσικοθεραπείας (AMTA), η μουσικοθεραπεία είναι μια αποτελεσματική και έγκυρη θεραπεία για τα άτομα που έχουν ψυχοκοινωνικές, συναισθηματικές, γνωστικές και επικοινωνιακές ανάγκες.

Η χρήση της μουσικής ως θεραπευτικής μεθόδου μπορεί να βοηθήσει τον πάσχοντα επειδή:
- μειώνει την ταραχή, ηρεμεί

και μειώνει τις ορμόνες του στρες,
- βελτιώνει τη διάθεση με την έκκριση ενδορφινών,
- κάνει καλύτερο τον ύπνο με την αύξηση της έκκρισης μελατονίνης,
- βοηθά στη μακροπρόθεσμη μνήμη.

Τι συμβαίνει σε μια μουσικοθεραπευτική συνεδρία;

- Η συνεδρία μπορεί να συμβεί είτε σε ομαδικό είτε σε ατομικό πλαίσιο.
- Η μουσική τις περισσότερες φορές παίζεται με μουσικά όργανα.
- Οι συμμετέχοντες ενθαρρύνονται να παίξουν μουσική με τα όργανα.
- Το τραγούδι μπορεί να είναι μέρος της συνεδρίας επίσης.
- Οι αλλαγές σε όλα τα επίπεδα είναι ορατές. Μερικές από αυτές τις αλλαγές είναι χαμόγελα, γέλιο και αλλαγές στη διάθεση.

Οι στόχοι είναι:

- Βελτίωση των κινητικών λειτουργιών και δεξιοτήτων.
- Βελτίωση της γενικής δύναμης και αντοχής.
- Μείωση του πόνου.
- Αύξηση της χαλάρωσης και μείωση του στρες.
- Βελτίωση των γνωστικών ικανοτήτων.
- Βελτίωση της επικοινωνίας.
- Αύξηση του προσανατολισμού στην πραγματικότητα.
- Παροχή αισθητηριακών ερεθισμάτων.
- Αύξηση και βελτίωση της κατάλληλης συναισθηματικής έκφρασης.
- Μείωση της αγωνίας, της ανησυχίας και του φόβου ασθένειας ή τραυματισμού.

Συμπληρωματικά η μουσική μπορεί να:

- Φέρει χαρά και ενθουσιασμό στη ζωή των ηλικιωμένων.
- Βοηθήσει στην εστίαση και προσοχή.
- Βοηθήσει στη χαλάρωση.
- Δώσει ευκαιρίες για κοινωνικοποίηση.
- Επιτρέψει στους ηλικιωμένους περισσότερη αυτονομία.
- Βελτιώσει την επίγνωση του εαυτού και του περιβάλλοντος.
- Προωθήσει την αίσθηση της ασφάλειας και της σταθερότητας.
- Αυξήσει την εμπλοκή και τη συμμετοχή.
- Καταπολεμήσει την απομόνωση και απόσυρση και να ενισχυθεί το αίσθημα του ανήκειν.

Ξυπνήστε το μεταβολισμό σας με βότανα

Της Ματίνας Χρονοπούλου
Διατροφική Θεραπεύτρια
BSc., N.D., PhD Φυσικοπαθητικής Ιατρικής

Τα βότανα είναι ιδιαίτερα θρεπτικά και θεραπευτικά. Περιέχουν άφθονα αντιοξειδωτικά, φυτοχημικές ουσίες, φλαβονοειδή, ισοφλαβόνες, διάφορα φαινολικά οξέα, καροτενοειδή, λιμονοειδή, φυτοστερόλες, κ.α.

Η παρουσία αυτών των χημικών ενώσεων στα φυτά, τους επιτρέπει να έχουν ευεργετική δράση για τον οργανισμό στην ομοιοστασία και στην αυτοθεραπεία του. Επιπλέον, προάγουν την υγεία, βοηθώντας το σώμα να αποτοξινωθεί. Ενισχύουν τη λειτουργία του ανοσοποιητικού συστήματος και της άμυνας του οργανισμού, βελτιώνουν την ψυχική διάθεση, μειώνουν το στρες και αποκαθιστούν την ισορροπία και τη ζωτικότητα.

Οι θεραπευτικές ιδιότητες των βοτάνων εξάλλου ήταν ήδη γνωστές στην αρχαιότητα και πολλά σύγχρονα φάρμακα έχουν ως πρώτη ύλη τα βότανα.

Πριν η σύγχρονη Ιατρική εστιάσει στην παρασκευή χημικών φαρμάκων, η βοτανοθεραπεία αποτελούσε την παραδοσιακή μορφή αντιμετώπισης των ασθενειών παγκοσμίως και ακόμα και σήμερα το 80% των ανθρώπων που δεν έχουν πρόσβαση στη δυτική Ιατρική, ακολουθεί αυτή τη μορφή θεραπείας με

βότανα. Καθώς η ανησυχία για τις παρενέργειες πολλών χημικών φάρμακων έχει αυξηθεί, πάνω από το ένα τρίτο των λαών της Δύσης έχει στραφεί και πάλι στη θεραπεία με βότανα για την αντιμετώπιση πολλών παθήσεων.

Αν και η συμβατική Ιατρική κι η βοτανοθεραπεία έχουν άμεση σχέση, η τελευταία στηρίζεται σε πολυσύνθετες φυσικές ουσίες που δρουν σε ένα ευρύ φάσμα λειτουργιών του ανθρώπινου οργανισμού. Αντίθετα, οι φαρμακευτικές χημικές ουσίες εστιάζουν σε συγκεκριμένα συμπτώματα των ασθενειών και ως εκ τούτου δημιουργούν παρενέργειες, καθώς στερούνται την πολυπλοκότητα των φυσικών προϊόντων, που παρέχουν μια πιο ευρεία και αργή δράση.

Τα περισσότερα βότανα περιέχουν ουσίες που επιδρούν σ' όλο τον ανθρώπινο οργανισμό. Δεν δρουν όμως τα βότανα αμέσως, όπως κάνουν τα φάρμακα. Ελάχιστα βότανα έχουν αποτελέσματα από την πρώτη φορά που θα τα πάρουμε, ενώ σχεδόν όλα έχουν αποτελέσματα μόνο όταν τα παίρνουμε καθημερινά και για αρκετές βδομάδες.

Όσο αργά όμως κι αν δρουν τα βότανα, η δράση τους είναι λιγότερο βίαιη από τα φάρμακα και έχει μονιμότερα αποτελέσματα. Άλλωστε, το σπουδαιότερο που προσφέρουν τα βότανα είναι ότι βοηθούν το σώμα μας να θεραπευθεί μόνο του.

Η μόλυνση του περιβάλλοντος, η καθιστική ζωή, το άγχος και η ελλιπής και επεξεργασμένη διατροφή προκαλούν κόπωση και τοξίνωση στο σώμα μας. Πολλές φορές ο οργανισμός μας νιώθει την ανάγκη να αποτοξινωθεί και να αναγεννηθεί.

Εκμεταλλευτείτε τις ευεργετικές και θεραπευτικές ιδιότητες αυτών των βοτάνων για να ρυθμίστε το βάρος σας. Μάλιστα, υπάρχουν αρκετά βότανα που μπορούν να βοηθήσουν στην απώλεια και ρύθμιση του βάρους.

8 σημάδια για να καταλάβετε την αβιταμίνωση

Συμπτώματα και διατροφικές λύσεις, για να νικήσετε οριστικά την τριχόπτωση, το συχνό κρυολόγημα και άλλα «ανεξήγητα» συμπτώματα.

Στο συγκεκριμένο άρθρο παραθέτουμε οκτώ σημεία τα οποία προδίδουν τυχόν ανεπάρκεια του οργανισμού σε θρεπτικά συστατικά.

- Σκασμένα ή ματωμένα χείλη: σημαίνει έλλειψη βιταμινών του συμπλέγματος Β. Θεραπεύεται καταναλώνοντας τροφές πλούσιες σε βιταμίνες του συμπλέγματος Β, όπως πολύσπορο ψωμί, βρώμη, κους κους, πλιγούρι, ρύζι, γιαούρτι και ξηρούς καρπούς.
- Πόνοι στις αρθρώσεις: σημαίνει έλλειψη βιταμινών Β, C και D, που είναι απαραίτητες για την ενδυνάμωση των τριχοειδών αγγείων, των οστών και των συνδέσμων τους. Καταναλώνετε κιτροειδή (λεμόνια κλπ), λάχανο, κουνουπίδι, ντομάτες, πιπεριές για βιταμίνη D, τρώτε αυγά, γάλα, ηλιόσπορο και βούτυρο.
- Δυσκολία στη νυχτερινή όραση: φανερώνει έλλειψη βιταμίνης Α. Πρόκειται για μια λιποδιαλυτή βιταμίνη που για να την προσλάβετε πρέπει να καταλώνετε βερίκοκα, καρότα, πατάτες, αβοκάντο και ντομάτα.
- Συχνά κρυολογήματα, βήχας, φτερνίσματα: εδώ είναι πιθανό να έχουμε έλλειμα στις βιταμίνες Α, C και σε ψευδάργυρο. Για να καλύψετε τις ανάγκες σας στα δύο πρώτα συστατικά θα πρέπει καθημερινά να καταναλώνετε 4 μερίδες φρούτων εποχής ή 1 ποτήρι φυσικό ή ανάμικτο χυμό. Ο ψευδάργυρος είναι ιχνοστοιχείο απαραίτητο για τον σχηματισμό των λευκών αιμοσφαιρίων που είναι υπεύθυνα για την άμυνα του οργανισμού μας. Πηγές του είναι τα οστρακόδερμα, το σουσάμι, το συκώτι, η σόγια και οι ξηροί καρποί.
- Τριχόπτωση: αν δεν πρόκειται για ορμονική διαταραχή, τότε μάλλον εμφανίζετε έλλειψη σιδήρου, πρωτείνης και ψευδαργύρου. Καλή πηγή σιδήρου είναι το μοσχάρι, το συκώτι και τα αποξηραμένα φρούτα, ενώ της πρωτεΐνης είναι όλες οι ζωικές τροφές, το αυγό, τα γαλακτοκομικά και η σόγια.
- Κηλίδες στο δέρμα: οι μελανιές στο δέρμα μπορεί να είναι ένδειξη αντίδρασης σε κάποιο φάρμακο (αντιπηκτικά, ασπιρίνη και κορτικοειδή), αλλά μπορεί να είναι και πρόδρομο σύμπτωμα ανεπάρκειας σε βιταμίνη C, K, B12 ή Φολικό οξύ. Τη βιταμίνη K την συναντούμε σε 2 μορφές, τη μία την συνθέτει το σώμα μόνο του και την άλλη την βρίσκουμε στα πράσινα φυλλώδη λαχανικά. Το φολικό οξύ βρίσκεται στα όσπρια, στο αβοκάντο, στους χουρμάδες και στον αρακά.
- Συνεχές αίσθημα κρύου: είναι πιθανό να οφείλεται στην απουσία θέρμανσης, αλλά και σημάδι αναιμίας. Γι' αυτό θα πρέπει να κάνετε έναν αιματολογικό έλεγχο ώστε να ανιχνεύσετε τυχόν μειωμένα επίπεδα σιδήρου στο αίμα σας.
- Γλώσσα λεία και ωχρή: είναι πιθανή μια έλλειψη στα εξής θρεπτικά συστατικά: σίδηρος, φολικό οξύ και βιταμίνη B12. Τα μεν δύο πρώτα έχουν αναφερθεί πιο πάνω η δε βιταμίνη B12 βρίσκεται στις ζωικές τροφές, στο γάλα, στο ψάρι και στο τυρί.

✞ ΜΝΗΜΟΣΥΝΟ

Τελούμε την προσεχή Κυριακή 01.06.2014, στην Εκκλησία των Δώδεκα Αποστόλων, Kentish Lane, Brookmans Park, Hatfield, Herts, AL9 6NG, το 4ον ετήσιο μνημόσυνο της πολυαγαπημένης και αξέχαστης μας μητέρας και γιαγιάς

Ευδοκίας Γ. Παρασκευά

(Άγιο Αμβρόσιο Κερύνειας)

και καλούμε όλους όσοι τιμούν τη μνήμη της όπως παρευρεθούν.

Παιδιά: **Ιουλία**, **Μαρία** και **Άγις,** εγγονή **Kathryn**
και λοιποί συγγενείς.

Θα προσφερθούν τσάι και εδέσματα στην οικία της εκλιπούσας.

Τηλ. οικείων: 07803 667 467

✞ 5ον Ετήσιο Μνημόσυνο

Τελούμε την προσεχή Κυριακή 01.06.2014, στην Εκκλησία του Τιμίου Σταυρού και Αρχαγγέλου Μιχαήλ, Golders Green Road, London NW11 8HL, το 5ον ετήσιο μνημόσυνο της πολυαγαπημένης και αξέχαστης μας συζύγου, μητέρας, κόρης και αδελφής

Φαίδρας Γ. Καραμάνη

και καλούμε όλους όσοι τιμούν τη μνήμη της όπως παρευρεθούν.

Ο σύζυγος: **Γιαννάκης Καραμάνης,** τα παιδιά: **Μίλτον** και **Πίτερ**,
οι γονείς: **Πιερής** και **Στέλλα Ιωαννίδη** (από το Τρίκωμο και το Ριζοκάρπασο),
Μιλτής και **Κατίνα Καραμάνη** (από το Δαυλό και τη Σύγκραση),
τα αδέλφια: **Μάρω** και **Γιολάντα** και οι λοιποί συγγενείς.

ΕΥΧΑΡΙΣΤΗΡΙΟ

Μη ανακύψαντες ακόμη από το βαρύ πλήγμα του θανάτου του πολυαγαπημένου και αξέχαστου μας συζύγου, πατέρα, υιού, αδελφού και θείου

Μάριου Βραχίμη

(Λονδίνο)

θέλουμε να ευχαριστήσουμε όλους όσοι παρευρέθηκαν στην κηδεία, έκαναν εισφορές για το British Heart Foundation, κατέθεσαν στεφάνια, απέστειλαν συλλυπητήρια μηνύματα ή συμμετείχαν με οποιονδήποτε άλλον τρόπο στο βαρύ μας πένθος.

Η σύζυγος **Φρόσω,**
παιδιά: **Νικόλας** και **Αντωνία,**
η μητέρα του **Ξενούλλα,**
αδέλφια: **Helena, Thalia, John,**
γαμπρός **Jimmy,**
αδελφότεκνος **Dimitri**
και λοιποί συγγενείς.

NOTE OF THANKS

Not having yet recovered
from the sudden death
of our beloved
and unforgettable husband,
father, son, brother,
brother-in-law and uncle

Mario Vrachimes

(from London)

we would like to thank all those
who attended
the funeral service,
made donations for the
British Heart Foundation,
sent flowers, their condolences
or participated in any other way
to our deep grief.

His wife **Froso,**
children: **Nicholas** and **Antonia**
mother **Xenoulla Vrachimes**
sisters: **Helena** and **Thalia**
brother **John**
brother-in-law **Jimmy**
nephew **Dimitri**
and relatives.

✝ ΑΓΓΕΛΙΑ ΘΑΝΑΤΟΥ - ΚΗΔΕΙΑ ✝

Ιωάννης Κωνσταντίνου (Πομηλόρκας)

(από το Κίτι)

Απεβίωσε από πνευμονία την Κυριακή 18.05.2014, ο **Ιωάννης Κωνσταντίνου (Πομηλόρκας)** σε ηλικία 88 ετών.

Ο εκλιπών ήρθε στο Λονδίνο το 1960.

Ήταν εξαίρετος, πολύ εύθυμος χαρακτήρας και διακρινόταν για τη φιλοξενία και την αγάπη προς την οικογένεια και τους συνανθρώπους του. Έχαιρε αγάπης και εκτίμησης από όλους όσοι είχαν την τύχη να τον γνωρίσουν.

Ήταν γνήσιος λαϊκός αγωνιστής και φιλοξένησε στο σπίτι του δεκάδες Κύπριους φοιτητές από την Προοδευτική Κίνηση Φοιτητών.

Η απουσία του θα αφήσει ένα δυσαναπλήρωτο κενό στην οικογένεια, συγγενείς και φίλους.

Αφήνει 5 παιδιά: **Ανδρούλλα, Ευρυδίκη, Ελλού, Κωνσταντίνα και Ελευθέριο (Λάκη),** την **Παντελίτσα,** 3 γαμπρούς: **Σταυράκη, Άντρο** και **Τώνη,** 13 εγγόνια, 11 δισέγγονα, την αδελφή του **Ελπινίκη**, τον αδελφό του **Σαββή** (βρίσκονται στην Κύπρο) και τους βαφτιστικούς του **Ανδρέα** και **Λούκα** (βρίσκεται στην Κύπρο) και πολλούς συγγενείς και φίλους.

Η κηδεία του θα γίνει την **Πέμπτη 05.06.2014 και ώρα 10.00πμ** από την Εκκλησία Αγίου Ιωάννη του Βαπτιστή, Wightman Road, London N8 0LY και η ταφή στο κοιμητήριο του New Southgate.

• Η παρηγοριά θα δοθεί στο Ariana Suite, North London Business Park, Oakleigh Road South, London N11 1GN.

Τηλέφωνο οικείων:
07958 205 322

26.03.1926 - 18.05.2014

John Constantinou
(From Kiti)

Passed away on Sunday 18.05.2014 at the age of 88.

He came to England in 1960.

John leaves 4 daughters: **Androulla, Evridiki, Ellou,Tina**, his son **Eleftherios (Lakis)** and **Pantelitsa,** 3 sons-in-law: **Stavraki, Andrew** and **Tony,** 13 grandchildren, 11 great-grandchildren, his sister **Elpiniki,** brother **Savvi,** Godsons: **Andreas** and **Loucas.**

The funeral will take place on **Thursday 05.06.2014 at 10.00am at the Greek Orthodox Church of St. John the Baptist,** Wightman Road, London N8 0LY and the burial at New Southgate Cemetery.

• The wake will take place at Ariana Suite, North London Business Park, Oakleigh Road South, London N11 1GN.

Telephone:
07958 205 322

«Καλό ταξίδι πολυαγαπημένε μας
πατέρα, παππού, αδελφέ,
θείε και νονέ.
Θα σε θυμόμαστε πάντα για την
καλή σου καρδιά, τη γενναιοδωρία σου
και όλα όσα μας πρόσφερες.
Θα ζεις πάντα στην καρδιά
και στη σκέψη μας».

"In our arms we held you tight
through the hardest part of life.
In our heart the memories clear
of the greatest dad we love so dear.
We held you so close to our hearts
praying that we'll never part
but angels came and took you away
and a tear we shed for you everyday.
Now a shining lit up star
our dad will watch from up far.
In all the pain we are going through
just remember, we're here with you".

† ΜΝΗΜΟΣΥΝΟ

Τελούμε την προσεχή Κυριακή 01.06.2014, στην Εκκλησία της Παναγίας, Trinity Road, Wood Green, London N22 8LB, το 15ον ετήσιο μνημόσυνο του πολυαγαπημένου και αξέχαστου μας συζύγου, πατέρα και παππού

ΚΥΡΙΑΚΟΥ ΓΙΑΝΝΑΚΗ ΚΑΛΟΓΗΡΟΥ (Ακανθού)

και καλούμε όλους όσοι τιμούν τη μνήμη του όπως παρευρεθούν.

Η σύζυγος Αντρούλλα, παιδιά και εγγόνια.

Για ΑΓΓΕΛΙΕΣ, ΜΝΗΜΟΣΥΝΑ και ΘΑΝΑΤΟΥΣ Τηλεφωνήστε στο 020 8341 5853

✞ ΑΓΓΕΛΙΑ ΘΑΝΑΤΟΥ – ΚΗΔΕΙΑ

Γιάγκος Κωστή

(από την Πενταλιά - Πάφο)

Απεβίωσε την Τετάρτη 21.05.2014, ο **Γιάγκος Κωστή** σε ηλικία 84 ετών.

Ο εκλιπών ήρθε στην Αγγλία το 1958.

Αφήνει τη σύζυγο του **Τασούλλα** από τη Γερμασόγεια - Λεμεσό, 2 παιδιά: **Κώστα** και **Ελένη,** τη νύφη του **Άλεξ,** τον αδελφό του **Ανδρέα** - σύζυγο του **Τασούλλα,** τα αδελφότεκνα του και πολλούς άλλους συγγενείς και φίλους.

Η κηδεία του θα γίνει την Τρίτη 03.06.2014 και ώρα 10.00πμ από την Εκκλησία της Παναγίας, Trinity Road, Wood Green, London N22 8LB και η ταφή στο κοιμητήριο του New Southgate.

Θα υπάρχει κουτί για εισφορές που θα δοθούν για φιλανθρωπικούς σκοπούς.

Η παρηγοριά θα δοθεί στο Ariana Suite, North London Business Park, Oakleigh Road South, London N11 1GN.

Τηλ. οικείων: 020 8889 1160

✞ ΜΝΗΜΟΣΥΝΟ

Τελούμε την προσεχή Κυριακή 01.06.2014, στην Εκκλησία της Παναγίας, Trinity Road, Wood Green,London N22 8LB, το 9ον ετήσιο μνημόσυνο της πολυαγαπημένης και αξέχαστης μας μητέρας και γιαγιάς

Λούλλας Σοφοκλέους

(Λεμεσό)

και καλούμε όλους όσοι τιμούν τη μνήμη της όπως παρευρεθούν.

Παιδιά: **Ευούλλα** και **Σοφοκλής**, γαμπρός **Νεόφυτος**, νύφη **Μαίρη**, εγγόνια και δισέγγονα.

✞ ΜΝΗΜΟΣΥΝΟ

Τελούμε την προσεχή Κυριακή 01.06.2014, στην Εκκλησία Αγίου Ιωάννη του Βαπτιστή, Wightman Road, London N8 0LY, το 3μηνο μνημόσυνο της πολυαγαπημένης και αξέχαστης μας

Μαρίας-Γεωργίας Παναγιώτου

και καλούμε όλους όσοι τιμούν τη μνήμη της όπως παρευρεθούν.

Ο σύζυγος **Γιώργος,** παιδιά: **Έλενα** και **Ανδρέας,** μητέρα **Ελένη,** αδελφή **Χριστίνα,** πεθερικά **Άννα** και **Ανδρέας Παναγιώτου** και λοιποί συγγενείς.

28.09.1963 – 04.03.2014

Forever in our hearts, forever in our thoughts.

✞ MEMORIAL SERVICE

The 3 month memorial service for our beloved

Maria-Georgina Panayiotou

will take place on Sunday 01.06.2014, at the Greek Orthodox Church of St. John the Baptist, Wightman Road, London N8 0LY.

Relatives and friends are invited to attend.

Her husband **George,** children: **Elena** and **Andreas,** mother **Eleni,** sister **Christine,** mother-in-law **Anna,** father-in-law **Andreas** and other relatives.

✞ ΜΝΗΜΟΣΥΝΟ

Τελούμε την προσεχή Κυριακή 01.06.2014, στην Εκκλησία της Παναγίας, Trinity Road, Wood Green, London N22 8LB, το 2ον ετήσιο μνημόσυνο του πολυαγαπημένου και αξέχαστου μας υιού και αδελφού

Ανδρέα Φρυδά

(Λονδίνο)

που είναι πάντα μέσα στην καρδιά μας και καλούμε όλους όσοι τιμούν τη μνήμη του όπως παρευρεθούν.

Γονείς: **Χρήστος, Λίνα**,
αδελφές: **Νίκη, Έλενα** και **Άντρια.**

Τηλέφωνο οικείων: 07931 343 159

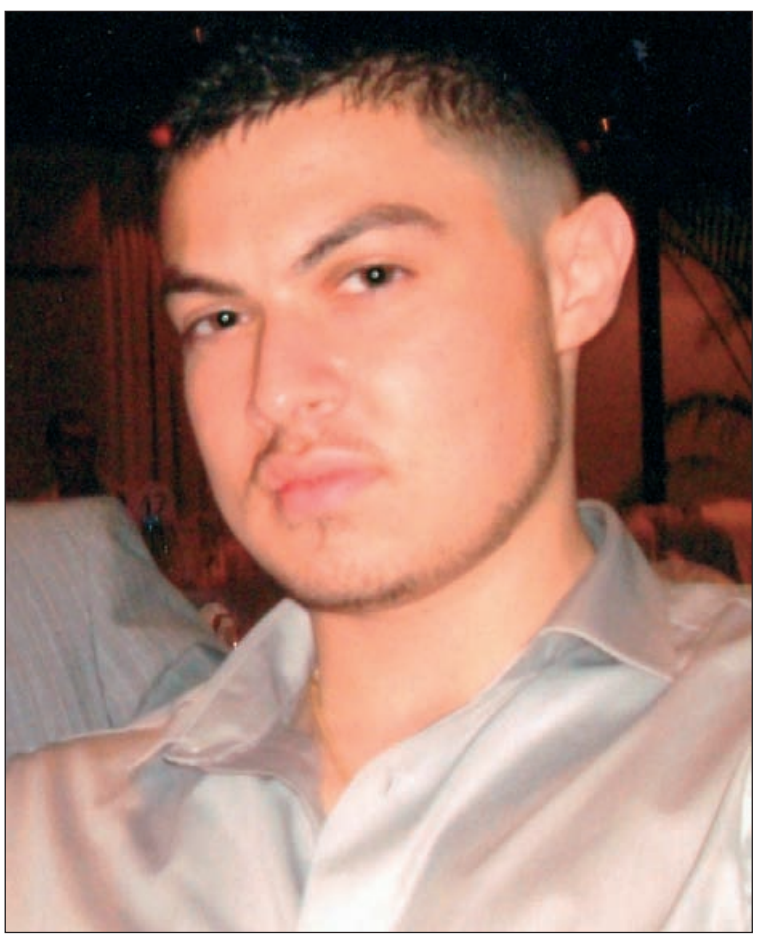

† Τελούμε την προσεχή Κυριακή 01.06.2014, στην Εκκλησία του Αγίου Δημητρίου, Town Road/Logan Road, London N9 0LP, το 3ον ετήσιο μνημόσυνο του πολυαγαπημένου και αξέχαστου μας συζύγου, πατέρα και παππού

Θεοφάνη Μάρκου

(Επτακώμη)

και καλούμε όλους όσοι τιμούν τη μνήμη του όπως παρευρεθούν.

Η σύζυγος **Ηλιού,** παιδιά: **Μάρκος, Λούση, Κυριάκος** και **Ολυμπία,** εγγόνια, νύφες: **Φλώρα** και **Χριστίνα,** γαμπροί: **Σόλων** και **Χρίστος** και λοιποί συγγενείς.

✞ ΜΝΗΜΟΣΥΝΟ

Τελούμε την προσεχή Κυριακή 01.06.2014, στην Εκκλησία του Αγίου Νικολάου, 60 Godolphin Road, Shepherds Bush, London W12 8JW, το 8ον ετήσιο μνημόσυνο του πολυαγαπημένου και αξέχαστου μας συζύγου, πατέρα και παππού

Γιώργου Καραμάνου

(Καραβά)

και καλούμε όλους όσοι τιμούν τη μνήμη του όπως παρευρεθούν.

Η σύζυγος **Έλια,** παιδιά: **Λούκας, Μαρία, Γιάννης** και **Ξένια,** εγγόνια και γαμπρός.

✞ ΜΝΗΜΟΣΥΝΟ

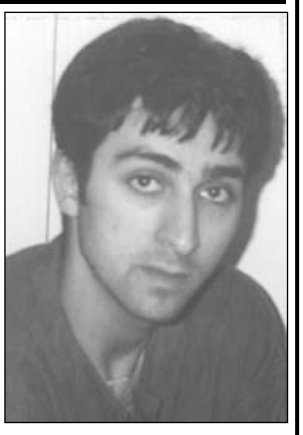

Τελούμε την προσεχή Κυριακή 01.06.2014, στην Εκκλησία του Αγίου Δημητρίου, Town Road / Logan Road, London N9 0LP, το 18ον ετήσιο μνημόσυνο του πολυαγαπημένου και αξέχαστου μας υιού και αδελφού

ΠΕΤΡΟΥ ΚΩΣΤΑ ΖΗΝΩΝΟΣ

(Ορμήδεια)

και καλούμε όλους όσοι τιμούν τη μνήμη του όπως παρευρεθούν.

Η μητέρα του Δέσπω, τα αδέλφια και λοιποί συγγενείς.

Για ΑΓΓΕΛΙΕΣ, ΜΝΗΜΟΣΥΝΑ και ΘΑΝΑΤΟΥΣ
Τηλεφωνήστε: **020 8341 5853**

✞ ΜΝΗΜΟΣΥΝΟ

Τελούμε την προσεχή Κυριακή 01.06.2014, στην Εκκλησία της Αγίας Αικατερίνης, Friern Barnet Lane, London N20 0NL, το 8ον ετήσιο μνημόσυνο του πολυαγαπημένου και αξέχαστου μας συζύγου, πατέρα, παππού και αδελφού

Τάσου Πουμπουρή

(Παλαιχώρι)

και καλούμε όλους όσοι τιμούν τη μνήμη του όπως παρευρεθούν.

Η σύζυγος **Ανδρούλλα**, παιδιά: **Μαρία**, **Χριστάκης**, **Γιώργος** και **Γιαννούλλα**, γαμπροί: **Paul** και **Στέλιος**, νύφη **Μαρία**, εγγόνια και αδέλφια.

† ΑΓΓΕΛΙΑ ΘΑΝΑΤΟΥ - ΚΗΔΕΙΑ

Σωτήρης Παύλου

(από την Πηγή Αμμοχώστου)

Απεβίωσε την Τρίτη 20.05.2014, ο **Σωτήρης Παύλου** σε ηλικία 84 ετών.

Ο εκλιπών ήρθε στην Αγγλία το 1961.

Αφήνει τη σύζυγο του **Ανδρούλλα** από τη Μηλιά Αμμοχώστου, 5 παιδιά, 5 εγγόνια, 3 δισέγγονα, 2 αδέλφια: **Κυριακού** και **Ανδρέα** και πολλούς άλλους συγγενείς και φίλους.

Η κηδεία του θα γίνει την Παρασκευή 06.06.2014 και ώρα 10.00πμ από την Εκκλησία της Παναγίας, Trinity Road, Wood Green, London N22 8LB και η ταφή στο κοιμητήριο του New Southgate.

Γίνεται έκκληση αντί λουλούδια να γίνονται εισφορές που θα δοθούν στο Cheverton Lodge, Care Home.

Η παρηγοριά θα δοθεί στο χωλ της Εκκλησίας του Αποστόλου Βαρνάβα, Finsbury Road, Wood Green, London N22 8PA.

Τηλ. οικείων: 020 7688 0983

Η «Παροικιακή» εκφράζει τα βαθιά της συλλυπητήρια σε όλους τους οικείους των αποθανόντων

† ΑΓΓΕΛΙΑ ΘΑΝΑΤΟΥ - ΚΗΔΕΙΑ

Ουρανία Γεωργίου

(από τη Γεράσα, Λεμεσό)

Απεβίωσε την Πέμπτη 08.05.2014, η Ουρανία Γεωργίου σε ηλικία 83 ετών.

Η εκλιπούσα ήρθε στο Λονδίνο το 1953.

Αφήνει 3 παιδιά: **Μαίρη, Χριστίνα** και **Γιώργο,** 7 εγγόνια: **Ανδρέα, Ιωάννα, Μύρια, Άντρια, Jake, James, Jonathan** και πολλούς άλλους συγγενείς και φίλους.

Η κηδεία της θα γίνει την Τετάρτη 04.06.2014 και ώρα 12.30μμ από την Εκκλησία Αγίου Ιωάννη του Βαπτιστή, Wightman Road, London N8 0LY και η ταφή στο κοιμητήριο του New Southgate.

Γίνεται έκκληση αντί λουλούδια να γίνονται εισφορές που θα δοθούν στα Παιδιά με Ειδικές Ανάγκες, Charity No. 1104824.

Τηλ.: 07956 478 269 Μαίρη.

† ΑΓΓΕΛΙΑ ΘΑΝΑΤΟΥ - ΚΗΔΕΙΑ

Ελένη Λυσάνδρου

(από τον Άγιο Ανδρόνικο)

Απεβίωσε το Σάββατο 17.05.2014, η **Ελένη Λυσάνδρου** σε ηλικια 90 ετών.

Η εκλιπούσα ήρθε στο Λονδίνο το 1950.

Αφήνει 4 παιδιά: **Chris, Κατίνα, Νίκο** και **Μαρία,** 7 εγγόνια: **Helen, Andree, Theresa, George, George, Christina** και **Alex,** 10 δισέγγονα, την αδελφή της **Ουρανία** (βρίσκεται στην Αθήνα) και πολλούς συγγενείς και φίλους.

Η κηδεία της θα γίνει την Τετάρτη 04.06.2014 και ώρα 10.00 πμ από την Εκκλησία της Παναγίας, Trinity Road, Wood Green, London N22 8LB και η ταφή στο κοιμητήριο του New Southgate.

Η παρηγοριά θα δοθεί στο κοιμητήριο.

Τηλ. οικείων: 07940 705 596 / 020 8449 3000 (Κατίνα)

Demetriou & English
FUNERAL DIRECTORS LTD

Your Local Independent Funeral Director & Monumental Mason

- For all funeral related requirements
- Burials and Cremations
- Worldwide Repatriations
- Chapel of Rest Facilities
- Assistance with DSS Claims
- 24 Hours Personal Service
- We guarantee best prices, quality and professionalism
- Memorial Stones
- Ταφές και αποτεφρώσεις
- Χώροι παραμονής και ξεκούρασης οικογένειας και συγγενών
- Βοήθεια με επιδόματα του Γραφείου Κοινωνικών Υπηρεσιών
- Μεταφορά σορών στο εξωτερικό
- 24-ωρη προσωπική εξυπηρέτηση
- Ταφόπλακες
- Καλύτερες τιμές, ποιότητα και επαγγελματισμός

For further information, call us on: 020 8889 9888
131-133 Myddleton Road, Wood Green, London N22 8NG
Tel: 020 8889 9888 Fax: 020 8888 9205
info@d-e.co.uk www.d-e.co.uk

Το ΑΚΕΛ παραμένει ισχυρό στις επάλξεις

(Συνέχεια από την 1η σελ.)

και να συγχαρώ όλους όσοι κατά την προεκλογική περίοδο έδωσαν τον καλύτερο τους εαυτό. Όλους όσοι πάλεψαν και έφεραν σε πέρας ένα πολύ δύσκολο έργο. Η εκλογική επιτυχία ανήκει πρώτιστα σ' αυτούς.

Συγχαίρω επίσης τους υποψήφιους του ΑΚΕΛ, που κόσμησαν το ψηφοδέλτιο του Κόμματος. Εργάστηκαν σκληρά και συνέβαλαν ουσιαστικά στην επαφή με τον κόσμο. Υπερασπίστηκαν με σθένος και επιτυχία τις θέσεις και τις απόψεις του Κόμματος.

Το φαινόμενο της ψηλής αποχής παρατηρήθηκε σε όλες τις χώρες της Ευρωπαϊκής Ένωσης. Οι λαοί της Ευρώπης με την αποχή τους, εκφράζουν την απογοήτευση και την αντίδρασή τους στις νεοφιλελεύθερες πολιτικές λιτότητας που ακολουθούνται από τους κυρίαρχους κύκλους της Ευρωπαϊκής Ένωσης. Εκφράζουν την απαξίωση και τη διαμαρτυρία τους για τα δημοκρατικά ελλείμματα που, δυστυχώς, διευρύνονται.

Η αποχή είναι ψηλή και στην Κύπρο. Ο λαός μας έχει ένα επιπλέον λόγο να είναι οργισμένος με την Ευρωπαϊκή Ένωση, λόγω των σκληρών και άδικων αποφάσεων που έλαβαν οι κυρίαρχοι ευρωπαϊκοί κύκλοι εναντίον της Κύπρου.

Ταυτόχρονα, ως ΑΚΕΛ δεν παραγράφουμε το γεγονός ότι στις εκλογές σημαντικό μέρος των συμπολιτών μας, με την αποχή του, έκφρασε την απογοήτευση του. Έκφρασε τη δυσφορία του για το πολιτικό σύστημα και τις πολιτικές δυνάμεις. Δεν αγνοούμε ούτε και υποτιμούμε αυτά τα μηνύματα.

Τα λαμβάνουμε συναισθανόμενοι το μερίδιο ευθύνης που έχουμε για να αποκατασταθούν οι σχέσεις εμπιστοσύνης μεταξύ κομμάτων και κοινωνίας. Για να ανακτήσουν ξανά οι θεσμοί την αξιοπιστία τους.

Ως ΑΚΕΛ λαμβάνουμε επίσης τα μηνύματα που μέρος της εκλογικής βάσης του Κόμματος, μάς έστειλε με την αποχή αλλά και κατά τη διάρκεια της προεκλογικής περιόδου. Ούτε κι αυτά τα υποτιμούμε. Είναι πεποίθησή μας ότι αυτά τα μηνύματα δεν αποτελούν αμφισβήτηση των βασικών πολιτικών θέσεων του Κόμματος. Ως ΑΚΕΛ θα συνεχίσουμε και στη συνέχεια να συνομιλούμε με το λαό? το πιο ζωντανό και μαχητικό κομμάτι του. Θα συνεχίσουμε και στην πορεία την επαφή μας με όλους όσοι αναζητούν ανάχωμα απέναντι στις αντιλαϊκές πολιτικές.

Όλα όσα ακούσαμε αυτούς τους μήνες της προεκλογικής επαφής μας με τον κόσμο, τα λαμβάνουμε πολύ σοβαρά υπόψη για τη βελτίωση του Κόμματος μας. Στόχος μας είναι να γίνουμε ακόμα πιο αποτελεσματικοί στη δράση μας για υπεράσπιση των δικαιωμάτων των εργαζομένων και του λαού μας. Το Κόμμα ήδη προχώρησε σε αλλαγές. Αυτές τις αλλαγές θα τις συνεχίσουμε ενόψει και της πραγματοποίησης του τακτικού Συνεδρίου του ΑΚΕΛ. Έχει ήδη ληφθεί απόφαση για επίσπευση του Συνεδρίου, το οποίο θα πραγματοποιηθεί στο πρώτο εξάμηνο αντί στο τέλος του επόμενου χρόνου.

Το αποτέλεσμα των εκλογών, μας δίνει τη δύναμη για να συνεχίσουμε το σκληρό και επίπονο αγώνα για έξοδο της Κύπρου από την οικονομική κρίση και το αντιλαϊκό μνημόνιο. Για απάμβλυνση των προβλημάτων και των δυσκολιών που αντιμετωπίζει ο λαός μας. Μας δίνει τη δύναμη να συνεχίσουμε να αντιμετωπίζουμε με αποφασιστικότητα τη νεοφιλελεύθερη επίθεση που εξαπολύεται από την τρόικα και την κυβέρνηση Αναστασιάδη – Συναγερμού. Επίθεση που στρέφεται εναντίον των δικαιωμάτων των εργαζομένων, των συνταξιούχων, της νέας γενιάς, των γυναικών και των προσφύγων.

Το αποτέλεσμα των εκλογών, μας δίνει τη δύναμη να συνεχίσουμε τον αγώνα στη βάση αρχών, για επίτευξη λύσης στο Κυπριακό. Λύση που θα απελευθερώνει τη χώρα μας από την κατοχή και θα επανενώνει τον τόπο και το λαό μας».

Ο Α. Κυπριανού ευχαρίστησε και συνεχάρη, τα στελέχη, τα μέλη και τους φίλους του ΑΚΕΛ για τη σκληρή δουλειά καθώς και όλους όσοι κατά την προεκλογική περίοδο έδωσαν τον καλύτερο τους εαυτό.

Συνεχάρη επίσης τους υποψήφιους του ΑΚΕΛ, που κόσμησαν το ψηφοδέλτιο του κόμματος, εργάστηκαν σκληρά και συνέβαλαν ουσιαστικά στην επαφή με τον κόσμο, υπερασπίστηκαν με σθένος και επιτυχία τις θέσεις και τις απόψεις του κόμματος.

Αλληλοκατηγορίες στο ΔΗΚΟ

Βγήκαν τα μαχαίρια από τα θηκάρια στο ΔΗΚΟ και τα εκλογικά ποσοστά του στις ευρωπαϊκές εκλογές αποτέλεσαν την αφορμή για ένα νέο κύκλο εσωστρέφειας. Ο Νικόλας Παπαδόπουλος κατηγορείται ότι «πήρε πάνω του» επικοινωνιακά την προεκλογική του κόμματος, περιθωριοποίησε την υπόλοιπη ηγεσία -πέραν των πολύ δικών του- και ως εκ τούτου η εκλογική αποτυχία τού πιστώνεται 100%. Από την άλλη, το στρατόπεδο Παπαδόπουλου καταλογίζει στην εσωκομματική αντιπολίτευση ότι εργάστηκε υπέρ άλλων υποψηφίων και όχι των κομματικών και η συνέχεια θα δοθεί στα συλλογικά όργανα όταν συγκληθούν για εκτίμηση και ανάλυση του εκλογικού αποτελέσματος.

Υψηλόβαθμο στέλεχος του ΔΗΚΟ, πάντως, ανέφερε πως τα πράγματα σήμερα δεν διαφέρουν από παλιότερες καταστάσεις, «απλά οι ρόλοι τώρα αντιστράφηκαν». Το ίδιο στέλεχος καταλόγισε στον πρόεδρο ευθύνη γιατί «παραμέρισε» αλλά και κράτησε στο σκοτάδι την υπόλοιπη ηγεσία για τη στρατηγική του ΔΗΚΟ στις ευρωεκλογές, όλες οι δημόσιες εμφανίσεις ήταν χρεωμένες πάνω του, ενώ οι άλλοι «γύριζαν κοινότητες και μικρές περιφέρειες». Ο Ν. Παπαδόπουλος, έλεγε η ίδια πηγή, «έτρεμε» τυχόν εσωκομματική αμφισβήτηση, ως εκ τούτου ανέλαβε ο ίδιος τον προεκλογικό αγώνα, ενώ την ίδια ώρα ο περίγυρός του δούλευε ανοικτά για την εκλογή Κώστα Μαυρίδη. «Με τη δική του μόνο παρουσία, ωστόσο, ο Ν. Παπαδόπουλος δεν κατάφερε να συσπειρώσει το κόμμα». Καταλόγισε την ίδια ώρα και στους επικριτές του ΔΗΚΟϊκού προέδρου «συστηματική και οργανωμένη προσπάθεια εκλογής Συναγερμικού» στην Ευρωβουλή, ενέργεια η οποία δίνει στον Ν. Παπαδόπουλο το έρεισμα «να βγει μπροστά».

Ερωτηθείς για την εκτίμηση του προέδρου του ΔΗΚΟ πως το κόμμα «παρουσίασε τη μικρότερη πτώση ποσοστών» από κάθε άλλη πολιτική δύναμη, το ίδιο στέλεχος υποστήριξε πως πρόκειται για «παλαιοκομματικού τύπου προσέγγιση», η οποία δεν βοηθά, αντίθετα επιτείνει την κατάσταση.

Μ. Καρογιάν: Αλλάξτε ρότα

Ο τέως πρόεδρος του ΔΗΚΟ, πάντως, δεν μάσησε τα λόγια του. Στην πρώτη δημόσια παρέμβασή του μετά από πέντε μήνες, ο Μάριος Καρογιάν επιτέθηκε ανοιχτά στον Ν. Παπαδόπουλο, τον κατηγόρησε για επιβολή «μονοπρόσωπου μοντέλου ηγεσίας» και επίδειξη συμπεριφορών μετά το εκλογικό συνέδριο της 1ης Δεκεμβρίου του 2013 που οδήγησαν το κόμμα σε μια πτωτική πορεία, «η μη αναστροφή της οποίας θα έχει ως συνέπεια την πλήρη απαξίωση και την περιθωριοποίηση της ιστορικής παράταξης».

Κρίνοντας μάλιστα την εκτίμηση Παπαδόπουλου, αμέσως μετά τις εκλογές, ο Μ. Καρογιάν ήταν αρκετά δηκτικός. «Η σχετικά μεγαλύτερη πτώση της ΕΔΕΚ και η αποτυχία της Συμμαχίας των Πολιτών του Γιώργου Λιλλήκα να αναδειχθεί σε πόλο συσπείρωσης του ενδιάμεσου χώρου, δεν μπορεί σε καμιά περίπτωση να αποτελέσει ελαφρυντικό άλλοθι για μία νεοεκλεγμένη ηγεσία που επέρριπτε στην προηγούμενη την ευθύνη της συρρίκνωσης του ΔΗΚΟ και υποσχέθηκε να ξανακάνει περήφανους τους οπαδούς του αυξάνοντας θεαματικά την εκλογική του επιρροή», ανέφερε χαρακτηριστικά.

Ο Μ. Καρογιάν κάλεσε την ηγεσία του ΔΗΚΟ «να αλλάξει ρότα» και να ξεπεράσει τα σύνδρομα διαχωρισμών και αποκλεισμών που πλήττουν την ενότητα του κόμματος.

Ιδιαίτερα έντονη ήταν και η βουλευτής Αθηνά Κυριακίδου. Από τα μικρόφωνα του ΑΣΤΡΑ, η κ. Κυριακίδου εξαπέλυσε επίθεση εναντίον του προέδρου του ΔΗΚΟ, αποδίδοντάς του ευθύνες για τη συρρίκνωση των ποσοστών του κόμματος στις ευρωεκλογές και για παράκαμψη ακόμη και της ηγεσίας του. «Ολο το βάρος της προεκλογικής το πήρε ο κ. Παπαδόπουλος, η κ. Ερωτοκρίτου και ο κ. Χρύσης Παντελίδης», είπε και κατηγόρησε τον ΔΗΚΟϊκό πρόεδρο ότι, παρά τις υποσχέσεις του ότι θα συνενώσει το κόμμα, «μέσα σε τρεις μήνες έχει οδηγήσει το ΔΗΚΟ να χάσει το 35% της δύναμής του».

«Η ανάλυση και αποτίμηση του εκλογικού αποτελέσματος των ευρωεκλογών θα πραγματοποιηθεί τις αμέσως επόμενες ημέρες εντός των συλλογικών οργάνων του ΔΗΚΟ. Εκεί, όλα τα στελέχη, είτε συμμετείχαν ενεργά στην προεκλογική προσπάθεια είτε όχι, θα έχουν τη δυνατότητα να εκθέσουν τις απόψεις τους, να κάνουν την κριτική τους και να καταθέσουν τις προτάσεις τους», ήταν το σχόλιο της εκπροσώπου Τύπου του κόμματος.

Η κυπριακή παροικία στηρίζει ΑΚΕΛ Αριστερά Νέες Δυνάμεις

(Συνέχεια από την 1η σελ.)

κατανοούν τις διαχρονικές αιτίες που τους εξανάγκασαν να εγκαταλείψουν τη χώρα τους. Αιτίες, οι οποίες δεν είναι άλλες από τις λανθασμένες πολιτικές στο τραπεζικό σύστημα από ανώτερους αξιωματούχους των τραπεζών και πρώην Διοικητές της Κεντρικής Τράπεζας, οι οποίοι είχαν τη στήριξη των πολιτικών αξιωματούχων που σήμερα κυβερνούν τον τόπο.

Το Παράρτημα ΑΚΕΛ Βρετανίας θέλει να ευχαριστήσει όλους τους ψηφοφόρους οι οποίοι προσήλθαν στις κάλπες και ψήφισαν τον συνδυασμό ΑΚΕΛ Αριστερά Νέες Δυνάμεις και παράλληλα να τους διαβεβαιώσει πως το αποτέλεσμα των εκλογών είναι η αφορμή για περισσότερη πολιτική και κοινωνική δράση, έτσι ώστε να δηλώνουμε «παρών» στα μικρά και μεγάλα προβλήματα που καθημερινά βιώνουν οι συμπατριώτες μας μακριά από τη χώρα τους και να διατηρηθούμε η φωνή αντίστασης στις νεοφιλελεύθερες πολιτικές που εφαρμόζει η Ευρώπη εκπροσωπώντας το μεγάλο κεφάλαιο.

Παράλληλα, μέσα από τις γραμμές της ΕΚΟ (Εθνικής Κυπριακής Ομοσπονδίας) θα συνεργαστούμε με προοδευτικές και δημοκρατικές δυνάμεις προβάλλοντας το κυπριακό ζήτημα σε βάση αρχών σε διάφορους Βρετανούς αξιωματούχους έως ότου επέλθει η ειρηνική επίλυση του κυπριακού προβλήματος με Ε/κ και Τ/κ να ζουν αρμονικά κάτω από τον ίδιο ουρανό.

Συγκεντρωτικά, τα αποτελέσματα των κυπριακών πολιτικών κομμάτων στη Βρετανία είναι τα εξής:

Ψήφισαν 960

ΑΚΕΛ	582	60.63%
ΔΗΣΥ	228	23.75%
ΔΗΚΟ	37	3.85%
ΕΔΕΚ	22	2.29%
ΣΥΜΜΑΧΙΑ	40	4.17%
ΑΛΛΑ ΚΟΜΜΑΤΑ	51	5.31%

Καλλιτεχνικά

Με τον Βασίλη Παναγή

Αγαπητοί αναγνώστες και καλοί μου φίλοι, γεια σας.

Εύχομαι να είχατε μια καλή εβδομάδα. Για μένα ήταν μια από τις καλύτερες γιατί είχα την ευτυχία και τη χαρά να βρεθώ στο γάμο του γιου μου, που έγινε στην περιοχή του Μίτλαντς. Ο Παναγιώτης Παναγή παντρεύτηκε τη Χέιλη Κράιμαν Ντέιβις το περασμένο Σάββατο στην εκκλησία της Παναγίας στο Μπέρμιγχαμ και την Κυριακή στο Δημαρχείο του Γούστερ.

Ακολούθησε δεξίωση με τις παραδοσιακές ομιλίες. Στη συνέχεια οι καλεσμένοι απόλαυσαν το φαγητό τους και μετά χόρεψαν με τη συνοδεία της μουσικής του γνωστού στην παροικία Ηλία Μαρωνίτη και του Μίμη. Ακολούθησε ντίσκο μέχρι τις πρωινές ώρες.

Ευχές πολλές στο ανδρόγυνο για ανθόσπαρτο βίο και να τους συγχαρούμε για το πρώτο τους παιδί που θα έρθει σε 5 μήνες.

Ευχαριστίες πολλές σε όλους και ιδιαίτερα σε όσους βοήθησαν για να γίνει το όνειρο πραγματικότητα.

Για εμένα το αίσθημα είναι αφάνταστα έντονο, κάτι που για πρώτη φορά στη ζωή μου ένιωσα και θα είναι βαθιά ριζωμένο για πάντα στην καρδιά μου.

Και τώρα ας πάμε να δούμε κάποιες εκδηλώσεις που έρχονται.

- Την Παρασκευή 20 Ιουνίου 2014 θα γίνει παρουσίαση του βιβλίου της συμπατριώτισσάς μας Λούλας Χριστοδούλου, 'Fury of the Gods'. Την παρουσίαση θα κάνει η κυρία Ανδρούλα Βασιλείου, Επίτροπος Παιδείας και Νεολαίας στην Ευρωπαϊκή Ένωση.

Το έργο αναφέρεται στην Αρχαία Ελλάδα και μας ταξιδεύει στο παρελθόν. Ο Θείο και ο Λέων βρίσκονται στο αεροπλάνο ταξιδεύοντας στην Ελλάδα για τους Ολυμπιακούς Αγώνες και ξαφνικά τους επιτίθενται οι Αρχαίοι Έλληνες σε μια μάχη που υποτίθεται διεξάγεται στους ουρανούς για χρόνια.

Μέσα από πολλές περιπέτειες και ταξιδεύοντας στο παρελθόν η συγγραφέας φέρνει στη ζωή τη ζωή της Αρχαίας Ελλάδας και με αυτό τον τρόπο βοηθά τους νέους αναγνώστες να μάθουν περισσότερα.

Η εκδήλωση θα γίνει στο Hellenic Centre, 16-18 Paddington Street, W1U 5AS. Η είσοδος για την παρουσίαση είναι δωρεάν, όμως καλό είναι οι ενδιαφερόμενοι να κρατήσουν τις θέσεις τους τηλεφωνώντας στο 020 7563 9835 ή στέλλοντας email στο press@helleniccentre.org.

- Το θεατρικό έργο του Νίκου Καζαντζάκη θα παρουσιαστεί για πρώτη φορά στο Λονδίνο στο Sadler's Wells, Rosebery Ave, London EC1R 4TN, στις 31 Μαΐου 2014. Είναι ένας θεατρικός μονόλογος που, αν και τιτλοφορείται «Κωμωδία», έχει δραματικό θέμα.

The Canting Crew είναι η εταιρία που το παρουσιάζει, για να υποστηρίξει το Kazantzakis Publications, Ethnos Newspaper Group, Edmission UK and Entertaining TV.

Μετά την παράσταση θα ακολουθήσει συζήτηση προεδρεύοντος του συγγραφέα Dr Lewis Owens, με τη συμμετοχή μελών του Kazantzakis Publications όπως Niki Stavrou, Professor of Religion Darren Middleton, Modern Greek Professor Roderick Beaton and the play's director Stephen Oswald.

Τιμή £15 (concessions £12.50) + booking fee. Εισιτήρια από το www.nikoskazantzakis.org

Η Entertaining TV θα παρουσιάσει ταινία για την παράσταση, καθώς και για τον Νίκο Καζαντζάκη.

Ο Καζαντζάκης έγραψε το μονόλογο το 1909 σε νεαρή ηλικία. Ο Peter Bien, ο κύριος μεταφραστής του Καζαντζάκη, αναφέρει: «Στο μονόλογο το κύριο θέμα του Καζαντζάκη είναι ότι η παράδεισος δεν υπάρχει και το πιο σίγουρο είναι η ύπαρξη μας στη ζωή».

Για περισσότερες πληροφορίες επισκεφθείτε http://nikoskazantzakis.org/about-the-play/

- «Το πουλί της Κύπρου» είναι ο τίτλος της νέας ταινίας ελληνοκυπριακής παραγωγής, τα γυρίσματα της οποίας πραγματοποιήθηκαν σε Ελλάδα και Κύπρο με πλήθος Ελλαδιτών και Κυπρίων να συμμετέχουν στο cast, ενώ συμμετέχει και η παρουσιάστρια Βίκυ Χατζηβασιλείου υποδυόμενη... τον εαυτό της!

Βασικοί πρωταγωνιστές οι Κρατερός Κατσούλης, Φώτης Γεωργίδης, Μάριος Δημητρίου και ο σεναριογράφος της ταινίας Λώρης Λοϊζίδης. Σημαντικός είναι και ο ρόλος της Ευδοκίας Ρουμελιώτη στην εξέλιξη της πλοκής της ταινίας, αφού θα είναι «το μήλον της έριδος». Γεράσιμος Γεννατάς, Γιώργος Πυρπασόπουλος, Ρένια Λουιζίδου, Σωτήρης Καλυβάτσης είναι μόνο μερικά από τα ονόματα του 150μελούς cast.

Την ταινία πολύ πιθανό να την δούμε και εδώ στο Λονδίνο στο εγγύς μέλλον.

- Πλησιάζουν οι μέρες για τις πρώτες ακροάσεις του 'Show me your Talent' 2014, που οργανώνεται από το Hellenic TV, και οι παραγωγοί ήδη άρχισαν τις ετοιμασίες για το φετινό διαγωνισμό, που θα γίνει τον ερχόμενο Σεπτέμβριο και Οκτώβριο.

Παρακαλούνται οι ενδιαφερόμενοι καλλιτέχνες να δηλώσουν συμμετοχή στέλνοντας βιογραφικό και φωτογραφία τους, στο email: vasilis1@hellenictv.net ή να τηλεφωνήσουν στο 07956 903 827.

- Ο νέος θεατρικός όμιλος ΤΑΤ – The Actors Theatre ετοιμάζει το νέο του έργο, μια κωμωδία βασισμένη στα παραδοσιακά προξένια, και ζητά ενδιαφερόμενους ηθοποιούς για διάφορους ρόλους, χορευτές, καθώς και άλλα άτομα που ενδιαφέρονται για το θέατρο, όπως τεχνικούς.

Αν και εσείς ενδιαφέρεστε, αποταθείτε στο 07956 903 827 ή στείλτε βιογραφικό στο vasilis1@hellenictv.net

Αυτά για σήμερα, να περνάτε καλά.

Φωτοαντίγραφο της περασμένης βδομάδας

Οι οπαδοί το ζητούσαν επίμονα εδώ και αρκετό καιρό και οι παίκτες του Γιώργου Γεωργίου τους το πρόσφεραν με εντυπωσιακό τρόπο, διαλύοντας την Τρυπημένη με 4-0.

Μια ομάδα πρότυπο που αποπνέει την απόλυτη υγεία μέσα στον αγωνιστικό χώρο, μια ομάδα που κόντρα σε όλους και σε όλα τα προγνωστικά απέδειξε ότι της ανήκει το αύριο του παροικιακού ποδοσφαίρου κατακτώντας με το σπαθί της και το Challenge Cup μετά και το Divisional Cup της περασμένης εβδομάδας, κόντρα στην ίδια ομάδα στο ίδιο σκηνικό και στο ίδιο φινάλε.

Όπως έλεγαν στη Σαλαμίνα έτσι και έγινε. Πήραν το Κύπελλο με την αξία τους και με το καλό ποδόσφαιρο που παίζει η ομάδα εδώ και αρκετό καιρό δεν άφησαν κανένα περιθώριο αμφισβήτησης της ανωτερότητας τους.

Το 4-0 απέναντι στην Τρυπημένη πιστοποίησε πως η Σαλαμίνα ήταν καλύτερη, παίζοντας εξαιρετικά στο μεγαλύτερο μέρος του παιχνιδιού και δίκαια πήρε το τρόπαιο.

Συγχαρητήρια στους παίκτες και των δυο ομάδων που για μια ακόμη φορά έδειξαν την ανωτερότητα τους για να διεξαχθεί ένας τελικός μέσα στο καλύτερο κλίμα.

Τελειώσαμε ευτυχώς και όλα έδειξαν ότι οι ομάδες μας έχουν ωριμάσει και επικρατεί στο γήπεδο μια φιλία μεταξύ των φιλάθλων. Εκτός βέβαια από ορισμένες εξαιρέσεις που πρέπει να απομονωθούν αν θέλουμε το παροικιακό μας πρωτάθλημα να είναι υπόδειγμα.

Το γιόρτασαν οι Σαλαμιναίοι. Εξάλλου το άξιζαν αφού πήραν τον αέρα της Τρυπημένης. Ο αγώνας ήταν ισάξιος των δυο μονομάχων που έκαναν για ακόμη μια φορά επίδειξη αθλητοπρέπειας

Τα πήγαν αρκετά καλά για μια ακόμη φορά

Η φωτογραφία είναι παλιά από άλλο αγώνα...

Αυτοί ήταν που έστησαν στον τοίχο την Τρυπημένη

Πνίγηκε στις αγκαλιές ο Στηβ Βαλέντια

Τόπο στα γηρατειά

Ετοιμαστείτε κύριοι, καθήστε στις καρέκλες σας και απολαύστε τα «νιάτα», τους παλιούς καλούς μας φίλους, που ξεδίπλωσαν τις αρετές τους και τις τέχνες τους. Μάριος Κυπριανίδης, Γιώργος Γεωργίου, Μάριος Κουρέας, Νικ Χάννα, Lewis Hanna, Κύπρος, Μιχάλης Γιακουμής, Ricky Vasconcelos, Αθανάσης Νίκος και ο προπονητής τους Άντυ Χρίστου φόρεσαν τις κίτρινες φανέλες και αντιμετώπισαν τους άλλους αθανάτους με άσπρες: Πήτερ Χαραλάμπους, Νικ Δημητριάδη, Jeff Ali, Jack Marcou, Μάριο Γιασεμή, Νικ Κουτσούδη, Άντυ Χαραλάμπους, David Voskou, Jack Γεωργίου, Γιώργο Οικονομίδη με τον έμπειρο manager Μίκκο Χρυσοστόμου. Τελικό αποτέλεσμα οι φανέλες τους να ξεχειλώσουν μέσα στις κοιλίτσες των βετεράνων. Έτσι για την ιστορία κέρδισαν οι κίτρινοι με 7-3. Ήταν ένας αγώνας προθέρμανσης για το τι θα ακολουθούσε ύστερα με τον τελικό του Challenge Cup.

Ορισμένοι απέδειξαν ότι στέκονται ακόμη στα πόδια τους και άλλοι είναι για να τους κλαίει μια διμοιρία από ρέγγες.

• Στη φωτογραφία η κοιλιά του Γιακουμή προπορεύεται του κορμιού του.

CYPRIOT FOOTBALL

AEL must replay title decider against APOEL

AEL and APOEL will replay their title-decider for the first division championship after the Cyprus Football Association ruled that the game must be replayed at a neutral venue.

The crunch match will be replayed behind closed doors.

The 5-2 majority decision came after a marathon session where both sides stated their case - the game at Limassol's Tsirio was stopped after 52 minutes with the game at 0-0. A draw would have seen AEL crowned champions.

APOEL was looking for the three points which would see them crowned champions for a record 23rd time as they have a superior head-to-head record to that of AEL.

But the CFA decided the game must be replayed from the beginning and not the moment the match was stopped as AEL has requested.

APOEL's Brazilian defender Kaka suffered head injuries and trauma to his ear drum when the powerful boom from the firecracker exploded close to the bench of the team during the big match against AEL in Limassol.

The injury led to referee Demetris Masias calling off the game after a lengthy stoppage when both teams were ushered off the pitch.

In the aftermath of the attack on Kaka, AEL claimed that it was impossible to know for sure if the culprit responsible for the attack was indeed one of their own fans despite the firecracker being thrown from the stands occupied by the fans of the Limassol club.

APOEL chairman Prodromos Petrides had been calling for the three points to be awarded to his side, despite the game being at 0-0 - a score that would have seen AEL crowned champions.

His AEL counterpart, Andreas Sofocleous, has been arguing that the game needs to be replayed from the moment the game was stopped.

AEL also questioned the seriousness of Kaka's injuries at Limassol General Hospital.

Police have arrested a suspect - which television cameras and photographs showed had been disguised in a skeleton mask - following a tip-off. The suspect has denied any wrongdoing.

Also the night before the decision was made Police arrested six people when fan celebrations got out of hand after the football cup final between APOEL and Ermis in Nicosia which Apoel won 2-0.

Two of its officers were injured during the trouble, police said.

The Nicosia team's supporters celebrated the win outside their club but at around 11.30pm, when most people had left, some fans started throwing stones at the police who used tear gas to disperse them. Six people were arrested, police said, adding to the four detained before the 7pm game for possession of firecrackers.

The 25-year-old man arrested in connection with the interruption of the championship match of AEL-APOEL last week was released on Monday, after posting €10,000 bail.

The man is to appear before the Limassol District Court on June 20, to face charges of igniting a flare while on the stadium stands, which led to the interruption of the game.

Cyprus in Japan

A depleted Cyprus fell to a 1-0 defeat in Japan on Tuesday in what was the island's furthest ever trip from home for an international game.

Cyprus boss Pambos Christodoulou was missing seven first team players for the game in Saitama and the visitors were forced to withstand a barrage of pressure from the hosts in front of 63,000 noisy supporters.

Their resistance was finally broken when Schalke 04's Atsuto Uchida took advantage of a mix-up between goalkeeper Panos Constantinou and Giorgos Merkis to stab home the winner minutes before halftime.

Despite bossing the game, Japan got their World Cup preparation off to a less-than-convincing start.

Marcos ready for the grass

After several weeks training hard at the IMG Academy in Bradenton, Florida, Marcos is set to return to action next week at the Aegon Trophy in Nottingham, an ATP Challenger Tour event.

Following his appearance in Nottingham, Marcos will travel to London for the Aegon Championships at The Queen's Club, where he has been awarded a wild card for the ATP World Tour 250 grass-court tournament.

Marcos has enjoyed some of the best results on his career on grass, reaching the Wimbledon semi-finals in 2006, the quarter-finals in 2007 and finishing runner-up in Halle in 2007. He is hoping a good run in June will help to kick start a rankings' resurgence.

Speaking to his new racquet sponsor, Pacific, Marcos said, "My main drive is the fans, and the excitement they bring to my matches, wherever I go. It is very nice to receive the support I get when I go on the court. It means a lot to me and to get so much respect wherever I go, is truly an honour.

"What really drives me is to work hard and get back to the Top 10, my main goal, as I am aiming to finish the next couple of years of my career on a high note."

KLN Presentation Evening 2013/14

"The KLN Committee had the chance on Sunday 18th May at Trent Park Golf Club, Oakwood to express their gratitude to all those whom supported the club throughout this and previous seasons. George Hajigeorgiou of White Avenue weddings opened proceedings by introducing the committee and

Chairman Stavros Michalakis

thanked all for attending the presentation evening with a special thanks to Bambos Charalambous of Parikiaki and Michael Michalakis of Kopa for attending.

Chairman Stavros Michalakis followed with his speech and introduced all the committee and sponsor Jamie Constantinou of

Meadway Garages who presented the club awards for the season. Manager Chris Komodromou and the coach Kenny Dyer followed and praised the efforts of the committee and players and congratulated them on reaching the Second Division Cup final with a very promising squad with great potential. The committee expressed thanks to the league, its members and supporters and look forward to the 2014/15 season".

Cypriot Golf Society at Old Fold Manor golf course, Barnet

Cypriot Golf Society Captain Peter Krase, Winner Ben Webster and Event sponsor Tommay Thomas of Cloc Ltd

The Cypriot golf society held its second event at Old Fold Manor golf course in Barnet.

The course was in excellent condition especially the greens. There was another large turnout with new faces once again playing for the first time.

The day was sponsored by Tommay Thomas of Cloc ltd and the Cypriot Golf Society would like to thank him once again.

The overall winner was Ben Webster, 74 points, who played the morning round to par.

2nd Tony Philippou, 70 points and 3rd Andreas Stylianou 70 points

Best senior Lakis Chrysostomou 35 points. Nearest the pin am was Tony Koureas and pm was Laki Chrysostomou.

Best team was Andrew Savva, David Blackwood, Kyriacos Skaros and Michael Gabriel

Best guest was Chris Payne with 57 points

Twelve year old Enfield Cypriot awarded Black belt in Karate

Twelve year old Enfield Schoolboy Constandinos Georgiou karate training and competitions for the pass 4 years has finally paid off. On the 11th of May 2014, Constandinos performed amazingly at th SKC grading receiving his first Dan Black belt at the age of 12 he is hoping to reach the same level as brother Makis, who will be going for his second Dan in November this year.

Cypriot Bowls Association Debut

First picture of the Cypriot Bowls Association who have their first game on Saturday at Arnos Grove bowls club, Arnos Park, London N11 1BT 2.30 pm.

Players in photo: George Papadopoullos, Pantelis Hinallas, George, Chris Houtris, Jack Anastasi, Kyriakos Tsirpis, Andreas Theochari, Panos Mavromatis,Lakis and Mikkos Chrysostomou.

THIS PAGE IS SPONSORED BY
WORKFLAIR LTD - ESTATE LETTINGS & MANAGEMENT
T: 020 8888 7067 A: 61 GREEN LANES, LONDON N13 4TD
E: info@workflair.co.uk W: www.workflair.co.uk
GUARANTEED RENTS PAID & FULL MANAGEMENT SERVICES AVAILABLE IN EAST & NORTH LONDON
WORKFLAIR

KOPA ROUND-UP

New Salamis double Cup winners

KOPA Challenge Cup Final

New Salamis 4 Tripimeni 0

What a great atmosphere at Wadham Lodge Stadium on Sunday where the sun brought the fans out in droves. It was a repeat of last Sunday's First Division Cup Final between New Salamis v Tripimeni which the red's beat Tripimeni 4-0. Before this match there was an entertaining curtain raiser between two teams of KOPA League veterans.

This was a Challenge Cup game that was big and Tripimeni did not need any motivation for this game as their seeked revenge for last week's defeat and the game started really fast with chances created by both sides.

But it was New Salamis who broke the ice when from a corner Nick Kitipos flicked a header into the path of Chris Xiouris to head it into the back of the net. Chris Benjamin added a second for the red's making amends for a sitter he missed minutes earlier with only the keeper to beat going into the break 2-0 up and with great flowing passing football being played it must have been a great pleasure for their manager George Georgiou to watch.

Again both teams missing chances after chances but then Tripimeni were down to ten men when their captain Nicky Rifat was sent off for a second yellow card. Steve Velandia made it 3-0 with a powerful shot from the edge of the box then with minutes to go Dean Fenton beat the last man and force the ball into Tripimeni's goal and give New Salamis a 4-0 win and a repeat score of last week's game and give them a second cup and make New Salamis KOPA League double Cup winners 2014.

The Challenge Cup was then presented to the Captain of New Salamis Chris Xiouris by the KOPA Football League Chairman Lakis Chrysotomou.

KOPA Football League veterans Cup Final curtain raiser

The game was really entertaining both teams took the game seriously you could see the two teams managers Mikkos Chrysostomou and Andy Christou arguing with the fourth official the two goal keepers Mario Kyprianides and Peter Charalambous waving to the crowds behind their goals when they came on the pitch. For the whites speedy Jack Marcou and even nippier Nick Demetriades were dominating the wing play. I was really amazed with George Economides with his energetic play on the park he was everywhere just like Jack Georgiou. Then there was David Voskous and Mario shooting whenever they got the chance. But it was the Yellows day who won 7-3 even although the white's got it down to 4–3 at one stage. Mario Koureas still as skilful as ever, Kokos Georgiou domineering in the air, Athanasi running for miles more so than his son and the Komi boy's Kypros Panaretou, Ricky Vasconcelos, Louis and Nick Hanna creating havoc up front overall the watching scouts seemed very impressed I caught a glimpse of Jeff Ali and Nick Koutsoudes giving their numbers to one of them. As an unbiased sports reporter I had to give man of the match to Michael Yiakoumi for his penetrating runs and that amazing scissors kick.

ΕΠΙΚΟΙΝΩΝΙΑ ΠΟΥΤΙΝ-ΡΕΝΤΣΙ

Άμεσο τερματισμό της βίας στην Ουκρανία ζητά η Ρωσία

Τον άμεσο τερματισμό της ουκρανικής στρατιωτικής επιχείρησης κατά των φιλορώσων αυτονομιστών στα ανατολικά της χώρας ζήτησε ο Βλαντιμίρ Πούτιν.

Ο Ρώσος πρόεδρος συνομίλησε τηλεφωνικώς με τον πρωθυπουργό της Ιταλίας, Ματέο Ρέντσι, στον οποίο τόνισε ότι ο διάλογος ανάμεσα στο Κίεβο και στους εκπροσώπους των περιφερειών θα συμβάλλει στις προσπάθειες επίλυσης της κρίσης, αναφέρει σε ανακοίνωσή του το Κρεμλίνο.

Από την πλευρά του και ο Ρώσος υπουργός Εξωτερικών, Σεργκέι Λαβρόφ, επανέλαβε την έκκληση της Μόσχας για άμεσο τερματισμό της βίας στην Ουκρανία, όπως μετέδωσαν τα ρωσικά πρακτορεία ειδήσεων.

Όπως είπε ο Λαβρόφ, ο σημαντικότερος στόχος για τις αρχές του Κιέβου, μετά την εκλογή νέου προέδρου την Κυριακή, είναι ο τερματισμός της αιματοχυσίας στη νοτιοανατολική Ουκρανία, μετέδωσε το πρακτορείο Itar-Tass.

Παράλληλα, ο Λαβρόφ χαρακτήρισε γελοίες τις νέες δυτικές κυρώσεις εις βάρος της Μόσχας, ενώ είπε ότι δεν

εξετάζεται ζήτημα επίσκεψης στη Ρωσία του νεοεκλεγέντος προέδρου της Ουκρανίας Ποροσένκο, μετέδωσε το Interfax.

Ο πρωθυπουργός της Ουκρανίας, Αρσένι Γιατσενιούκ, πάντως απορρίπτει τη διεξαγωγή απευθείας συνομιλιών με τη Ρωσία για τον τερματισμό της κρίσης στην Ουκρανία χωρίς δυτικούς μεσολαβητές, ενώ ο υπουργός Εσωτερικών, Αρσέν Αβάκοφ, ανακοίνωσε πως οι ουκρανικές κυβερνητικές δυνάμεις ανέκτησαν από τους ρωσόφωνους αυτονομιστές τον έλεγχο του αεροδρομίου του Ντονέτσκ στην ανατολική Ουκρανία.

«Οι αντίπαλοί μας έχουν υποστεί βαριές απώλειες, ενώ εμείς δεν υποστήκαμε καμιά», δήλωσε ο Αβάκοφ προσθέτοντας πως η στρατιωτική επιχείρηση εναντίον των αυτονομιστών θα συνεχισθεί.

Ο υπουργός δήλωσε ακόμη πως ένα στρατόπεδο εκπαίδευσης των αυτονομιστών στο γειτονικό Λουχάνσκ καταστράφηκε από τις ουκρανικές δυνάμεις στη διάρκεια αεροπορικής επιδρομής.

Οι αναφορές για νεκρούς που φτάνουν από το Ντονέτσκ κάνουν λόγο για έως 40 θύματα, κυρίως φιλορώσοι ένοπλοι αλλά και τουλάχιστον δύο άμαχοι.

Ο Ουκρανός πρωθυπουργός υπογράμμισε πως «αυτή τη στιγμή, η πραγματοποίηση διμερών διαπραγματεύσεων (ανάμεσα στη Ρωσία και την Ουκρανία) απουσία των ΗΠΑ και της ΕΕ είναι αδύνατη».

«Αν καθίσετε στο τραπέζι των διαπραγματεύσεων μόνο με τους Ρώσους, δεν υπάρχει αμφιβολία πως θα σας εξαπατήσουν», είπε ο πρωθυπουργός την επομένη της εκλογής του φιλοδυτικού δισεκατομμυριούχου Πέτρο Ποροσένκο στην προεδρία της Ουκρανίας.

Ο Ποροσένκο δήλωσε πως ελπίζει ότι θα μπορέσει να συνομιλήσει με τον Βλαντίμιρ Πούτιν και πως μια τέτοια συνάντηση μπορεί να οργανωθεί μέσα στον επόμενο μήνα.

Ιστορική νίκη ΣΥΡΙΖΑ στην Ελλάδα

Ποσοστό 26,5% έδωσε η κάλπη των Ευρωεκλογών στο ΣΥΡΙΖΑ στην Ελλάδα, έναντι 22,7% της Νέας Δημοκρατίας, 9,3% της Χρυσής Αυγής, 8% του ΠΑΣΟΚ, 8% της Ελιάς, 6% του ΚΚΕ και 6% του «Το Ποτάμι».

Τα μεγάλα κέρδη ανήκουν στα αντιμνημονιακά κόμματα, από τη μία πλευρά τον ΣΥΡΙΖΑ και από την άλλη τη Χρυσή Αυγή, αναφέρει στο ρεπορτάζ του για τα αποτελέσματα των ευρωεκλογών στην Ελλάδα το BBC. «Είναι ξεκάθαρο ότι τόσο η κυβέρνηση όσο και οι Βρυξέλλες θα πρέπει να δουν τι σημαίνει αυτό το αποτέλεσμα σε μεγαλύτερο βάθος χρόνου», σχολιάζει το βρετανικό δίκτυο.

Οι Financial Times μεταδίδουν από την Αθήνα ότι ο ΣΥΡΙΖΑ «θριάμβευσε» επί της ΝΔ καταγράφοντας την πρώτη εκλογική νίκη για το κόμμα, ενώ σημειώνεται και η τρίτη θέση της Χρυσής Αυγής. Η «εκρηκτική άνοδος» του ΣΥΡΙΖΑ και άλλων «κάποτε περιθωριακών κομμάτων 'διαμαρτυρίας'» εκτιμάται από την εφημερίδα ότι «αντανακλά τον θυμό των ψηφοφόρων για τα διαδοχικά προγράμματα λιτότητας και τον εκνευρισμό τους για το γεγονός ότι επιβάλλονται από την ίδια πολιτική ελίτ που προκάλεσε την οικονομική κατάρρευση της Ελλάδας».

Παρόλα αυτά, προσθέτει η ανταπόκριση, το αποτέλεσμα δεν αναμένεται να αποσταθεροποιήσει την κυβέρνηση, καθώς συνδυαστικά οι κυβερνητικοί εταίροι εξασφάλισαν μεγαλύτερο μερίδιο ψήφων από τον ΣΥΡΙΖΑ. Αναφέρεται επίσης ότι οι υποψήφιοι της ΝΔ πήγαν καλά στον δεύτερο γύρο των δημοτικών και περιφερειακών εκλογών, με τον ΣΥΡΙΖΑ όμως να κερδίζει την περιφέρεια Αττικής, όπου ζει σχεδόν το 1/3 του πληθυσμού της χώρας.

ΣΥΡΙΑ

Απαγωγή έξι μελών αποστολής ΟΗΕ

Την απαγωγή έξι αξιωματούχων επιτροπής παρατηρητών του ΟΗΕ στη Συρία ανακοίνωσε η Δαμασκός.

Οι ξένοι αξιωματούχοι απήχθησαν από ομάδα ενόπλων, σύμφωνα με το υπουργείο Εξωτερικών της Συρίας, μαζί με άλλα πέντε άτομα της συνοδείας τους.

Η απαγωγή έγινε σε απομακρυσμένο σημείο γύρω από τη Χαμά της κεντρικής Συρίας.

Οι παρατηρητές είχαν σταλεί πριν από ένα μήνα για να διερευνήσουν καταγγελίες για χρήση χημικών μέσων στην περιοχή, ενώ ο Οργανισμός για την Απαγόρευση Χημικών Όπλων επιτηρεί τη διαδικασία καταστροφής του χημικού οπλοστασίου της χώρας.

ΗΠΑ

Συστάσεις να εγκαταλείψουν τη Λιβύη

Οι Ηνωμένες Πολιτείες συνιστούν σε όλους τους πολίτες τους να εγκαταλείψουν «αμέσως» τη Λιβύη, λόγω της «απρόβλεπτης και ασταθούς» κατάστασης που επικρατεί εκεί, ανέφερε το Στέιτ Ντιπάρτμεντ σε ανακοίνωσή του που εκδόθηκε την Τρίτη.

«Λόγω των ανησυχιών για την ασφάλεια, το Στέιτ Ντιπάρτμεντ έχει περιορίσει το προσωπικό της αμερικανικής πρεσβείας στην Τρίπολη και έχει μόνο πολύ περιορισμένο προσωπικό για τους πολίτες των Ηνωμένων Πολιτειών στη Λιβύη» ανέφερε ένας Αμερικανός διπλωμάτης.

Ισχυρό πλήγμα οι διαδηλώσεις για την Κυβέρνηση Ερντογάν

Ένας χρόνος συμπληρώθηκε χθες από τη βίαιη καταστολή των διαδηλώσεων στο πάρκο Γκεζί της Κωνσταντινούπολης. Ένα χρόνο μετά, η εικόνα της κυβέρνησης του Ταγίπ Ερντογάν στην Εγγύς Ανατολή, έχει υποστεί ένα ισχυρό πλήγμα.

Την εποχή της Αραβικής Άνοιξης ο Τούρκος πρωθυπουργός Ταγίπ Ερντογάν επιχειρούσε να προσδώσει στην κυβέρνησή του το ρόλο προτύπου για τις χώρες της ευρύτερης περιοχής. Μιας κυβέρνησης που στηρίζει τις ισλαμικές αξίες, αλλά παράλληλα κερδίζει δημοκρατικές εκλογές σε μια χώρα που διέπεται από τις αρχές της οικονομίας της αγοράς κατά τα πρότυπα της Δύσης. Αυτή ήταν η εικόνα που προσπαθούσε να προβάλει ο Ταγίπ Ερντογάν. Όλα άλλαξαν όταν προστέθηκαν οι εικόνες από τη βίαιη καταστολή των διαδηλώσεων στο πάρκο Γκεζί της Κων/πολης πριν ακριβώς από έναν χρόνο.

Η καταστολή των μαζικών διαδηλώσεων του 2013 έπληξε σε πολύ μεγάλο βαθμό την εικόνα της Τουρκίας, λέει ο Μουράτ Σόμερ, πολιτικός επιστήμονας στο Πανεπιστήμιο Κος της Κων/πολης.

«Οι πολίτες στην Εγγύς Ανατολή που τάσσονται επίσης υπέρ της δημοκρατίας και της προάσπισης των ανθρωπίνων δικαιωμάτων, γνώριζαν τις εικόνες αυτές από αυταρχικές αντιδράσεις σε διαδηλώσεις και από τις δικές τους χώρες», όπως λέει.

Αυτό που έπληξε την εικόνα του κυβερνώντος κόμματος Δικαιοσύνης και Ανάπτυξης δεν ήταν οι διαδηλώσεις αυτές καθ' αυτές, αλλά ο τρόπος που αντέδρασε η κυβέρνηση, σχολιάζει ο ειδικός, προσθέτοντας ότι η κυβέρνηση του Τ. Ερντογάν έχασε την ευκαιρία να δείξει στους ανθρώπους στην Εγγύς Ανατολή πώς διαχειρίζεται μια πραγματική δημοκρατία ένα κύμα διαδηλώσεων.

Σύμφωνα με τον πολιτικό επιστήμονα Μουράτ Σόμερ, η καταστολή των διαδηλώσεων στο πάρκο Γκεζί αλλά και το γεγονός ότι στη συνέχεια δεν ακολούθησαν πολιτικές αλλαγές σε κόμματα και στο κοινοβούλιο συνιστούν και ένα απογοητευτικό μήνυμα για αντικυβερνητικά κινήματα σε άλλες χώρες.

Όπως σημειώνει ο ειδικός σε θέματα Εγγύς Ανατολής Τάρικ Ογκουζλού, ο τρόπος που η κυβέρνηση διαχειρίστηκε το Γκεζί, οδήγησε σε αποδυνάμωση της τουρκικής «μαλακής ισχύος» (soft power). Ο όρος περιγράφει την ικανότητα μιας χώρας να ασκεί επιρροή πέραν των συνόρων της μέσα από την ελκυστικότητα του συστήματός της, των αξιών που πρεσβεύει αλλά και του πολιτισμού της.

Εκτέλεση επιχειρηματία για τραπεζική απάτη στο Ιράν

Στην εκτέλεση του Μαχαφαρίντ Αμίρ Χασραβί, δισεκατομμυριούχου επιχειρηματία, προχώρησαν οι ιρανικές αρχές μετά την καταδίκη του για τη μεγαλύτερη τραπεζική απάτη που διαπράχθηκε ποτέ στη χώρα. Ο Χασραβί απαγχονίστηκε το Σάββατο σε μυστική τοποθεσία, ενώ η τραπεζική απάτη υπολογίζεται στα 1,5 δισ. στερλίνες.

Ακόμα 39 άτομα καταδικάστηκαν για την ίδια υπόθεση με τέσσερις από αυτούς να καταδικάζονται επίσης σε θανατική ποινή. Ο κ. Χοσραβί είχε ξεκινήσει τις ενέργειες εξαπάτησης από το 2007 και αφορούσαν στην πλαστογραφία εγγράφων ώστε να πάρει πίστωση από την τράπεζα Σαντεράτ.

Ο επιχειρηματίας χρησιμοποίησε τα χρήματα για να αγοράσει κρατικές και 35 άλλες επιχειρήσεις.

ΕΥΡΩΕΚΛΟΓΕΣ 2014

Ανησυχία από τη νίκη του ευρωσκεπτικιστή Φάρατζ στη Βρετανία

«Το πιο εντυπωσιακό εκλογικό αποτέλεσμα στη βρετανική πολιτική εδώ και 100 χρόνια» κατάφερε κατά τα λεγόμενά του ο ηγέτης του Κόμματος Ανεξαρτησίας Ηνωμένου Βασιλείου (UKIP) Νάιτζελ Φάρατζ, θριαμβεύοντας στις ευρωεκλογές. Η «ιστορική» νίκη του άκρως ευρωσκεπτικιστικού κόμματος είναι η πρώτη σε πανεθνικές εκλογές στη Βρετανία για κόμμα άλλων των Συντηρητικών ή των Εργατικών από το 1906.

Το UKIP επικράτησε με ποσοστό ψήφων 27,5% και με την ανάδειξη 23 ευρωβουλευτών. Οι αριθμοί αυτοί συνιστούν ενίσχυση της δύναμής του κατά 11% και κατά 10 ευρωβουλευτές σε σχέση με τις ευρωεκλογές του 2009.

Στη δεύτερη θέση έρχονται

οι Εργατικοί με 25,4% και 18 ευρωβουλευτές και ακολουθούν πολύ κοντά οι Συντηρητικοί με 23,9% και επίσης 18 ευρωβουλευτές.

Πανωλεθρία υπέστησαν οι Φιλελεύθεροι Δημοκράτες της συγκυβέρνησης, καθώς έχασαν 10 από τις 11 έδρες τους στο Ευρωπαϊκό Κοινοβούλιο, υποχωρώντας στην πέμπτη θέση με 6,9% των ψήφων έναντι 7,9% των Πρασίνων που εξασφάλισαν τρεις έδρες ευρωβουλευτών.

Η επικράτηση του UKIP επιβεβαιώνει το έντονο ευρωσκεπτικιστικό ρεύμα στη Βρετανία, καθώς ο Νάιτζελ Φάρατζ κινήθηκε στην προεκλογική εκστρατεία με μονοθεματική ατζέντα: την έξοδο της χώρας από την ΕΕ για να σταματήσει η έλευση κοινοτικών μεταναστών.

Εκτιμάται ότι ενθαρρυμένος από την εκλογική επιτυχία άλλων ευρωσκεπτικιστικών κομμάτων ο κ. Φάρατζ θα αναζητήσει συμμαχίες στο Ευρωπαϊκό Κοινοβούλιο με σκοπό να υπονομεύσει τη λειτουργία του θεσμού, δυσκολεύοντας τη διαδικασία έγκρισης νομοθεσιών.

PARIKIAKI is published by PARIKIAKI HARAVGI (U.K.) LTD, whose registered office is situated at 35 Grafton Way, London W1T 5DB and registered at the Companies Registry with the number 1730205 – Printed by Sharman & Company Ltd, Peterborough, PE1 5TD