ΠΑΡΟΙΚΙΑΚΗ

ΠΡΟΟΔΕΥΤΙΚΗ ΕΦΗΜΕΡΙΔΑ ΣΤΗΝ ΥΠΗΡΕΣΙΑ ΤΗΣ ΚΥΠΡΙΑΚΗΣ ΠΑΡΟΙΚΙΑΣ

ΠΕΜΠΤΗ 8 ΜΑΪΟΥ 2014 • ΧΡΟΝΟΣ 39ος • Αριθμός φύλλου 2051 • PRICE: 75 pence

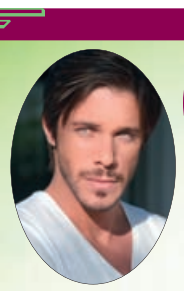

Ο ΝΙΚΟΣ ΟΙΚΟΝΟΜΟΠΟΥΛΟΣ ΣΤΗ ΓΙΟΡΤΗ ΤΟΥ ΚΡΑΣΙΟΥ

Για προκρατήσεις θέσεων £20/£25 (συμπεριλαμβανομένης και της εισόδου) τηλεφωνήστε στην ΠΑΡΟΙΚΙΑΚΗ Τηλ.: 020 8341 5853 ή στο GREEK CITY 020 8889 0186

ΣΑΒΒΑΤΟ 28 ΚΑΙ ΚΥΡΙΑΚΗ 29 ΙΟΥΝΙΟΥ 2014 - ALEXANDRA PALACE

Κατατέθηκαν έγγραφα στις συνομιλίες για το Κυπριακό

Το περιουσιακό και τις αρμοδιότητες της ομοσπονδιακής κυβέρνησης, συζήτησαν κατά την πολύωρη συνάντησή τους την Τρίτη οι δύο διαπραγματευτές Ανδρέας Μαυρογιάννης και Κουντρέτ Οζερσάι. Η ελληνοκυπριακή πλευρά, σύμφωνα με τον κυβερνητικό εκπρόσωπο Ν. Χριστοδουλίδη, κατέθεσε γραπτώς τις προτάσεις στο περιουσιακό και για τις ομοσπονδιακές αρμοδιότητες, ενώ η τουρκοκυπριακή πλευρά κατέθεσε προτάσεις για το περιουσιακό και την ομοσπονδιακή δημόσια υπηρεσία και οι δύο συνομιλητές προχώρησαν σε μια κατ' αρχήν ανταλλαγή απόψεων επί των εγγράφων που κατατέθηκαν. Στο περιουσιακό, όπως δήλωσε ο κ. Χριστοδουλίδης, συμφωνήθηκε να γίνει συνάντηση ειδικών εμπειρογνωμόνων την Παρασκευή για να επεξηγήσουν περαιτέρω τις εκατέρωθεν προτάσεις λόγω του τεχνικού τους χαρακτήρα.

Την ερχόμενη Τρίτη, κατέληξε ο κ. Χριστοδουλίδης, οι διαπραγματευτές θα συνεχίσουν με τις εκατέρωθεν αντιδράσεις για τα έγγραφα και η ε/κ πλευρά θα καταθέσει ένα δεύτερο μέρος του εγγράφου για το περιουσιακό και η τ/κ για εξωτερικές σχέσεις.

Ο Τ/κ ηγέτης, Ντερβίς Ερογλου υποστήριξε ότι πρώτη φορά υπάρχει μια τέτοια επιθυμία για λύση και σε περίπτωση που οι διαπραγματεύσεις επιμηκυνθούν θα μειωθεί το ενδιαφέρον του κόσμου για λύση, προσθέτοντας ότι η τ/κ πλευρά επιθυμεί μια λύση εντός του χρόνου ενώ η ε/κ πλευρά επιμένει σε λύση εντός του 2015.

Ο Πρόεδρος της Δημοκρατίας Νίκος Αναστασιάδης, μιλώντας στην τουρκική εφημερίδα Χουριέτ, ανέφερε ότι κάθε μέρα που περνάει με άλυτο το Κυπριακό είναι θλιβερή μέρα για τους Κύπριους, προσθέτοντας ότι το Κυπριακό πρέπει να λυθεί για το καλό όλων. Η Χουριέτ γράφει ότι ο Πρόεδρος Αναστασιάδης για τη μη αποδοχή εκ μέρους του ιδίου προηγούμενης συμφωνίας του Τ/κ ηγέτη Ντερβίς Ερογλου για την εκ περιτροπής προεδρία και το περιουσιακό και τη δήλωσή του ότι αν συνεχιστεί με αυτό τον τρόπο τότε θα υπάρξει πρόβλημα στις διαπραγματεύσεις, απάντησε το εξής: «Το έγγραφο των Ηνωμένων Εθνών σχετικά με τα σημεία τα οποία συμφωνήθηκαν από το 2008 και έπειτα δεν είναι στο τραπέζι των διαπραγματεύσεων. Αντίθετα, δεν είναι ωφέλιμο και λογικό να αγνοηθούν τα έγγραφα που υπέβαλαν τα Ηνωμένα Εθνη τα τελευταία 40 χρόνια, τα θετικά στοιχεία που συμφώνησαν οι δύο πλευρές, οι απόψεις και οι προτάσεις».

ΑΠΟ ΤΑ ΠΟΛΙΤΙΚΑ ΚΟΜΜΑΤΑ ΣΤΗ ΒΟΥΛΗ

Ομοβροντία κατά των τραπεζών

ΛΕΥΚΩΣΙΑ – Ανταπόκριση ΠΕΤΡΟΣ ΠΑΣΙΑΣ

Πυρ ομαδόν από τα πολιτικά κόμματα δέχθηκαν οι διοικήσεις των τραπεζών και οι Εποπτικές Αρχές για το σκάνδαλο στις τράπεζες ύψους 19 δις ευρώ το οποίο οδήγησε τη χώρα στο μνημόνιο, ενώ απαίτησαν με επιτακτικό τρόπο από τις Διωκτικές Αρχές όπως οδηγήσουν ενώπιον της Δικαιοσύνης τους πραγματικούς υπαίτιους για την οικονομική καταστροφή. Με θλιβερή εξαίρεση τον ΔΗΣΥ, όλα τα υπόλοιπα κόμματα, ενώπιον της Ολομέλειας της Βουλής, άσκησαν δριμεία κριτική στην κυβέρνηση και τον ίδιο τον Πρόεδρο Αναστασιάδη για το κούρεμα των καταθέσεων αλλά και το ξεπούλημα των παραρτημάτων των κυπριακών τραπεζών στην Ελλάδα, το οποίο φόρτωσε στον κυπριακό λαό επιπλέον ζημιές ύψους 3,5 δις ευρώ.

Η Ολομέλεια της Βουλής

συζήτησε το πόρισμα της Επιτροπής Θεσμών σχετικά με την κατάρρευση του χρηματοπιστωτικού τομέα, επικεντρώθηκε κυρίως στις βαρύτατες ευθύνες των υψηλόβαθμων στελεχών των τραπεζών, αλλά και του πρώην Διοικητή της Κεντρικής Τράπεζας Αθανάσιου Ορφανίδη, για την πλημμελή, όπως αποδείχτηκε, εποπτεία την οποία ασκούσε στις τράπεζες. Ευθύνες όμως κατανεμήθηκαν -κυρίως από πλευράς του ΑΚΕΛ- και σε όσους κάλυπταν πολιτικά τις ηγεσίες των τραπεζών και τον Αθανάσιο Ορφανίδη, με τα πυρά να στέφονται ως επί το πλείστον προς τον πρόεδρο του ΔΗΣΥ Αβέρωφ Νεοφύτου, σε σχέση με τις τοποθετήσεις του την εποχή των μεγάλων ατασθαλιών στις τράπεζες ότι «έχουμε τους καλύτερους τραπεζίτες» και ότι «όταν μιλάει ο Αθ. Ορφανίδης στο εξωτερικό κρέμονται από το στόμα του, αλλά ο Δ. Χριστόφιας και η κυβέρνησή του ούτε καν να τον ακούσουν, ούτε μια πρόσκληση για να παρευρεθεί να πει την άποψή του...».

Τη χείριστη εντύπωση προκάλεσε η τοποθέτηση του Αβ. Νεοφύτου, ο οποίος αντί να

• ΣΥΝΕΧΕΙΑ ΣΤΗ ΣΕΛ. 26

Ο αναπληρωτής Πρωθυπουργός Nick Clegg στο Κυπριακό Κοινοτικό Κέντρο

Ο αναπληρωτής Πρωθυπουργός της Βρετανίας Nick Clegg επισκέφθηκε την περασμένη Τρίτη, 6 Μαΐου 2014, το Κυπριακό Κοινοτικό Κέντρο στο Wood Green. Εκεί είχε την ευκαιρία να μιλήσει τόσο με τα μέλη του Συμβουλίου όσο και με τους θαμώνες του Κέντρου για τα προβλήματα που αντιμετωπίζουν. Η Πρόεδρος Σούζη Κωνσταντινίδης εν συντομία τον ενημέρωσε σχετικά με το έργο που επιτελεί το Κυπριακό Κοινοτικό Κέντρο, τις υπηρεσίες που παρέχει στην Κυπριακή Παροικία, αλλά και τα προβλήματα που υπάρχουν.

Ο κ. Clegg έφυγε ευχαριστημένος με την υπόσχεση ότι θα επισκεφθεί ξανά το Κέντρο στο εγγύς μέλλον.

Ο αναπληρωτής Πρωθυπουργός συνοδευόταν από τη Βουλευτή της περιοχής Lynn Featherstone και την Ευρωβουλευτή Sarah Ludford, καθώς και πολλούς δημοσιογράφους.

Smart housing group
EST. 1980
incorporating GORDON MATTHEWS PROPERTY CONSULTANTS EST. 1980
Guaranteed contracts up to 5 years
Prices net per month with no fees, subject to viewing
CALL US NOW ON: 020 8482 5511
137 Tottenham Lane, Crouch End, London N8 9BJ

John Lewis
Maximising your home's rental potential with Personal shopping - Lettings pack from John Lewis partnership.
Manager Paraskevi Kassapis commented, "our free Lettings service offers advice on how to prepare your home and maximise rental potential".
Pick up a pack from the 5th floor, or contact us on 020 3073 0549 (Fax: 020 3073 0670).
www.johnlewis.com/our-shops/oxford-street/john-lewis-oxford-street-services

Star Estates & Lettings
"The bright side of Property Management"
400-402 West Green Road, London, N15 3PX
info@starestates.com
www.starestates.com
020 8365 8877
24 YEARS
100% GUARANTEED

LANDLORDS WANTED URGENTLY
IN ALL THE BOROUGHS OF LONDON
0% COMMISSION
PROFESSIONAL TENANTS WITH REFERENCES
NO LETTING FEES
NO MANAGEMENT FEES
ADVANCED PAYMENTS
GUARANTEED RENT PAYMENTS
NO HIDDEN COSTS
For further details contact our friendly & experienced team
VAROSI ESTATES LTD
176 TOLLINGTON PARK, LONDON N4 3AJ
T: 020 7263 8100 F: 020 7686 8080
E: info@varosimanagement.com
www.varosilettings.com

Capital Homes
Estate Agents and Valuers
info@capitalhomesestates.co.uk www.capitalhomesestates.co.uk
0208 - 342 5555
Όνομα εμπιστοσύνης και σιγουριάς
ΠΛΑΙΣΙΩΜΕΝΟΙ ΑΠΟ 25Η ΠΑΡΟΥΣΙΑ ΣΤΟΝ ΚΤΗΜΑΤΙΚΟ ΤΟΜΕΑ
ΕΝΟΙΚΙΑΣΕΙΣ ΠΩΛΗΣΕΙΣ ΔΙΑΧΕΙΡΙΣΕΙΣ
• London, 1 Turnpike Lane, N8 0EP
• Pafos, 1 Apostolou Pavlou Avenue (+35726930400)
residential • commercial • sales • lettings • management investments and developments • overseas property

παροικία

ΔΗΜΟΤΙΚΕΣ ΕΚΛΟΓΕΣ 2014

Ψήφος στον Ανδρέα Ιωαννίδη

Πριν από δύο χρόνια οι κάτοικοι του Brunswick Park με τίμησαν με την εκλογή μου ως εκπροσώπου τους. Σας ευχαριστώ. Έκτοτε, με την ομάδα μου, Kathy Levine και James Rowe, έχουμε εργαστεί ασταμάτητα για ζητήματα που έχουν παραμεληθεί σε τοπικό επίπεδο για πολλά χρόνια. Έχουμε ένα εξαιρετικό επίπεδο απόδοσης με υψηλές προδιαγραφές όσον αφορά την αντιμετώπιση υποθέσεων.

Είμαι τόσο έκπληκτος όσο και ευγνώμων για το προνόμιο της τόσο μεγάλης υποστήριξης από μια τόσο ευρεία μερίδα των κατοίκων της περιοχής. Οι συνάδελφοί μου και εγώ είμαστε πολύ ευχαριστημένοι με την υποδοχή που λαμβάνουμε στην περιοχή μου, η οποία μας γεμίζει με αυτοπεποίθηση και αποφασιστικότητα.

Εδώ είναι μερικά παραδείγματα των βασικών επιτευγμάτων μου:

1. Δούλεψα μαζί με το Σύλλογο Κατοίκων του East Barnet, ώστε να ασκηθεί πίεση στο Δημαρχείο να ανοίξει εκ νέου το Κέντρο Υγείας του Brunswick Park. Αυτή η υπηρεσία είχε κλείσει για το κοινό για σχεδόν ένα χρόνο, ενώ επιβαρύνεται ακόμα ο φορολογούμενος με πάνω από £200 ανά ημέρα για την αστυνόμευση του κτηρίου.

2. Καθώς πολλές από τις τοπικές επιχειρήσεις της παροικίας μας, όπως αυτές του North Finchley, υπέφεραν από τους αρνητικούς πολιτικούς σχεδιασμούς της σημερινής τοπικής αυτοδιοίκησης του Barnet, π.χ. να πληρώνουν μέσω τηλεφώνου την υπηρεσία στάθμευσης, η ομάδα μου και εγώ αγωνιστήκαμε με επιτυχία μαζί με συναδέλφους για την εκ νέου εισαγωγή πρόσθετων μεθόδων πληρωμής για τη στάθμευση.

3. Μία από τις πιο πρόσφατες επιτυχίες μας είναι η εκστρατεία υπέρ των δραστηριοτήτων μετά το σχολείο για παιδιά με ειδικές ανάγκες στη Mapledown School, η οποία οδήγησε σε απόσυρση της απόφασης του Δημοτικού Συμβουλίου να διακόψει τη χρηματοδότηση.

Ένας από τους κύριους στόχους μου ως δημοτικός σύμβουλος επικεντρώνεται στην ενεργή υποστήριξη της εφαρμογής του θεσμού των ομάδων παρακολούθησης και εποπτείας στις γειτονιές του Brunswick Park. Θα συνεχίσω να βοηθώ ενημερώνοντας τους κατοίκους για τους τρόπους με τους οποίους μπορούν να αποφεύγουν τις εγκληματικές ενέργειες και παράλληλα ενημερώνοντας την αστυνομία για το τι πρέπει να κάνει για την καλύτερη προστασία της τοπικής κοινότητάς μας. Η πρώτη μου προτεραιότητα μετά τις εκλογές θα είναι να αγωνιστώ ακόμα πιο σκληρά και ένθερμα για να βελτιωθεί η κατάσταση των αδικαιολόγητα παραμελημένων δρόμων και πεζοδρομίων μας.

Ένα από τα καθοριστικά χαρακτηριστικά μου είναι το ήθος και το φιλότιμο για σκληρή δουλειά, τα οποία απέκτησα μεγαλώνοντας σε μια περιοχή Μικρασιατών προσφύγων, στην Αθήνα. Είναι σημαντικό για τους κατοίκους να εκλέξουν τους ανθρώπους που εργάζονται σκληρά, οι οποίοι ακούν και είναι πρόθυμοι να αγωνιστούν για την υπεράσπιση του δικαιώματος μιας καλύτερης ποιότητας ζωής.

Πρόγραμμα δραστηριοτήτων για παιδιά

Από το Σύνδεσμο Κυπρίων Enfield

Ο Σύνδεσμος Κυπρίων Enfield σε συνεργασία με το τμήμα Νεολαίας του Συνδέσμου διοργάνωσε με επιτυχία, στα πλαίσια των σχολικών διακοπών του Πάσχα, εβδομάδα εκδηλώσεων νεολαίας.

Το πρόγραμμα των εκδηλώσεων ήταν προσαρμοσμένο για παιδιά ηλικίας από 5 μέχρι 15 χρονών. Το πρόγραμμα ξεκίνησε τη Δευτέρα 7 του Απρίλη και τέλειωσε την Τετάρτη 16 του Απρίλη. Έλαβαν μέρος στο πρόγραμμα 19 άτομα και από τις δύο κοινότητες της Κύπρου.

Στα πλαίσια του προγράμματος οι νεαροί, πέραν από τις οργανωμένες δραστηριότητες, είχαν και την ευκαιρία να επισκεφθούν οργανωμένα το Βρετανικό Μουσείο και το Μουσείο Φυσικής Ιστορίας. Το πρόγραμμα έκλεισε με εκδρομή στο ιστορικό μουσείο του Chelmsford όπου υπάρχει και ειδικά διαμορφωμένο πάρκο με γήπεδα και παιγνίδια.

Στις επισκέψεις στα μουσεία και στην εκδρομή έλαβαν μέρος και γονείς των παιδιών. Ιδιαίτερα επιτυχής ήταν η επίσκεψη στο μουσείο του Chelmsford. Μετά την επίσκεψη, όλοι παρακάθησαν σε μια εξοχική διασκέδαση με φαγητό (πικνίκ) και μετά γονείς και παιδιά έπαιξαν παραδοσιακά ομαδικά παιγνίδια όπως κολοκυθιά, τυφλόμυγα, το μαντήλι, τον ποταμό, όπως επίσης και ποδόσφαιρο.

Ο Σύνδεσμος οργανώνει ακόμα ένα πρόγραμμα δραστηριοτήτων για τις επόμενες σχολικές διακοπές στο τέλος Μαΐου και συγκεκριμένα από την Τρίτη 27 Μαΐου μέχρι την Παρασκευή 30 Μαΐου.

Για προκράτηση θέσης για το παιδί ή εγγόνι σας παρακαλείστε να τηλεφωνήσετε στο 020 8805 1444 ή 07885 680033.

2014 ΔΗΜΟΤΙΚΕΣ ΕΚΛΟΓΕΣ

Το Εργατικό Κόμμα στο Harringay βρίσκεται στο πλευρό σας

Η κυβέρνηση των Συντηρητικών/ Φιλελευθέρων επιτίθεται στους ανθρώπους της περιοχής μας περικόβοντας ζωτικές δημόσιες υπηρεσίες, με αποτέλεσμα να γίνεται η ζωή πιο ακριβή για όλους μας. Το κόμμα των Φιλελεύθερων Δημοκρατών υποστήριξε αθέμιτες μειώσεις, που σημαίνει ότι το Haringey έχει χάσει 13 φορές περισσότερα χρήματα απ' ό,τι άλλες πλουσιότερες περιοχές που διοικούνται από τους Συντηρητικούς και τους Φιλελεύθερους Δημοκράτες.

Αλλά η ομάδα του Εργατικού Κόμματος στο Harringay βρίσκεται στο πλευρό σας και προσπαθούμε να σας βοηθήσουμε. Ακόμη και σε αυτές τις δύσκολες στιγμές, το Εργατικό Κόμμα εργάζεται σκληρά και επίπονα για όλους τους συνδημότες μας στην περιοχή μας:

- Λειτουργώντας καλά σχολεία – τα εκπαιδευτικά μας αποτελέσματα βελτιώνονται κάθε χρόνο.
- Βάζοντας τοπικές αστυνομικές ομάδες ξανά στους δρόμους του Haringey για καλύτερη αστυνόμευση.
- Δημιουργώντας λογαριασμούς ταμιευτηρίου για τους νέους με την Πιστωτική Ένωση (Credit Union), έτσι ώστε οι νέοι μας να μάθουν για την εξοικονόμηση χρημάτων.
- Συνεχίζοντας τη βελτίωση των πάρκων μας - με νέο εξοπλισμό και εγκαταστάσεις.

Το Εργατικό Κόμμα πιστεύει στο να βοηθήσουμε όλους τους ανθρώπους, διότι μια δικαιότερη κοινωνία είναι προς όφελος όλων μας. Μόνο ένα Εργατικό Δημοτικό Συμβούλιο και μία κυβέρνηση του Εργατικού Κόμματος έχουν πρωταρχικό στόχο τους για να προσφέρουν ένα καλύτερο μέλλον για μας και τα παιδιά μας.

Αυτός είναι ο λόγος για τον οποίο σας ζητούμε να μας υποστηρίξετε στις Τοπικές Δημοτικές Εκλογές στις 22 Μαΐου 2014.

Μην ξεχνάτε, εκτός από τις εκλογές του Ευρωπαϊκού Κοινοβουλίου, έχετε τρεις ψήφους για το Εργατικό Κόμμα στο Δημοτικό Συμβούλιο - Τζίνα Αδάμου (Gina Adamou), Εμινέ Ιμπραήμ (Emine Ibrahim) και Τζέημς Ράιαν (James Ryan).

Σας ευχαριστούμε

Δημοτικός Σύμβουλος Τζίνα Αδάμου (Gina Adamou), Εμινέ Ιμπραήμ (Emine Ibrahim) και Τζέημς Ράιαν (James Ryan). – Harringay Labour Action Team 2014.

HIGH QUALITY NATURAL PRODUCTS LTD
216 Princess Avenue, Palmers Green, London N13 6HN
Telephone: 020 8881 2047
5 λίτρα £20.00 • 3 λίτρα £12.49 • 1 λίτρο £4.99
Αγνό καθαρό μέλι £14.99 το κιλό.
*** Δωρεάν μεταφορά στο σπίτι σας ***
ΜΟΝΟ 100% ΓΝΗΣΙΑ ΠΡΟΪΟΝΤΑ ΘΑ ΒΡΕΙΤΕ ΚΟΝΤΑ ΜΑΣ
Για παραγγελίες στο 07983 539 107
ή E-mail: hqnpinfo@yahoo.co.uk

Entertainment Services
Dj's for all occasions, weddings, engagements, christenings, parties.
All types of music: Greek, English, Arabic, Latin
DJ Chris
Email: djc@hrs-entertainment.com
Website: www.hrs-entertainment.com
Tel: 020 8447 5821
Mbl: 07785 227 744

THE PENRIDGE SUITE
• Wedding Receptions • Engagement Parties
• Christening Celebrations
or any other Special Occasion...
Our professional and helpful team are on hand to make your special day complete!
Packages include
• Seven Course Meal or Fork Buffet
• Unlimited Alchoholic or Non Alchoholic beverages
• Chair Covers
From just £32 Per Person (for 2014)

470 Bowes Road, London N11 1NL
T: 020 8362 0881 E: info@thepenridge.co.uk
www.thepenridge.co.uk

PARIKIAKI
Cypriot Weekly Newspaper
• Διεύθυνση: 140 Falkland Road London N8 0NP
• Τηλ.: 020 8341 5853 – 020 8341 0751
• Fax Σύνταξης: 020 8341 9391
• Fax Διαφήμισης: 020 8347 8102
• Fax Τυπογραφείου: 020 8341 6642
• Email: greek.section@parikiaki.com
english.section@parikiaki.com
adverts@parikiaki.com
• Website: www.parikiaki.com
• Ιδιοκτησία: Parikiaki Haravgi (U.K.) Ltd
• Reg. at the P.O. as a newspaper
Διευθυντής: ΠΑΜΠΟΣ ΧΑΡΑΛΑΜΠΟΥΣ

Montana International Music (M.I.M.)
Για επαγγελματικά μαθήματα στο μπουζούκι, κιθάρα και φωνητικά, επικοινωνήστε με τον έμπειρο καθηγητή
ΠΑΥΛΟ ΔΟΥΚΑΝΑΡΗ MMus (Lon)
για ενορχήστρωση, live or recording,
demo & master studio production work, η επιλογή είναι μία.
Για χορούς και οποιαδήποτε εκδήλωση, η ορχήστρα του Παύλου Δουκανάρη, σας προσφέρει το καλύτερο ρεπερτόριο – από ρεμπέτικο μέχρι ευρωπαϊκό.
Tel: 07920 45 1111 / 07908 2500 49
Fax/Office: 020 8444 7774
Email: pdouka@hotmail.com
PAVLOS DOUKANARIS MMus (Lon)

ποΛιτικη

Στα όρια του σκανδάλου η έκδοση ομολόγου καταγγέλλει το ΑΚΕΛ

Ο Αναπληρωτής Κοινοβουλευτικός Εκπρόσωπος του ΑΚΕΛ Σταύρος Ευαγόρου εξέφρασε την εκτίμηση ότι η ενέργεια της Κυβέρνησης να δανειστεί με τη μορφή έκδοσης κυπριακού ομολόγου 100 εκ. ευρώ με επιτόκιο 6,5% για πέντε χρόνια αγγίζει τα όρια του σκανδάλου, προσθέτοντας ότι σύμφωνα με την πληροφόρηση που κατέχει, ο αγοραστής είναι ένας και μόνο οργανισμός.

Ανακοίνωσε επίσης ότι ζήτησε να ενημερωθεί η Κοινοβουλευτική Επιτροπή Οικονομικών.

«Ως ΑΚΕΛ θεωρούμε ότι πρόκειται για προεκλογικό πυροτέχνημα για το οποίο ο Κύπριος πολίτης καλείται να πληρώσει λογαριασμό μερικών εκατομμυρίων με την μορφή αυξημένου επιτοκίου», είπε αναφερόμενος στο ομόλογο προσθέτοντας πως «πρόκειται για συμφωνία δανεισμού από μια ιδιωτική εταιρεία με επιτόκιο 6,5% το οποίο είναι πολύ πιο ψηλό από το επιτόκιο δανεισμού οποιασδήποτε χώρας της ΕΕ, ακόμα και από τις χώρες που βρίσκονται σε μνημόνιο, ακόμα και από το επιτόκιο του ρωσικού δανείου, το οποίο ήταν 4,5%.

Ανέφερε ότι τίθενται ερωτήματα: Γιατί ξαφνικά προέκυψε η ανάγκη για πρόσθετο δανεισμό; Εάν τα δανεικά από την Τρόικα δεν αρκούν και αν αυτό δεν σημαίνει αποτυχία του μνημονίου;

Πρόσθεσε πως η Κυβέρνηση Αναστασιάδη στην προσπάθεια της να παρουσιάσει στον κυπριακό λαό ότι επίκειται δήθεν άνοιγμα των αγορών για την Κύπρο, έχει συνάψει μια κακή συμφωνία δανεισμού από μια ιδιωτική εταιρεία χαρίζοντας της ουσιαστικά μερικά εκατομμύρια ευρώ.

«Αυτό από μόνο του μεταφράζεται σε συνειδητή διασπάθιση δημοσίου χρήματος», συμπλήρωσε. Απαντώντας σε ερώτηση, ο κ. Ευαγόρου ανέφερε ότι «η πληροφόρηση που έχουμε είναι ότι πρόκειται για ένα και μόνο επενδυτή αγοραστή του κυπριακού ομολόγου».

Ερωτηθείς εάν κατά την εκτίμηση του ΑΚΕΛ υπήρξε προσυνεννόηση, ο κ. Ευγόρου διευκρίνισε ότι δεν είπα κάτι τέτοιο, αλλά αυτό που αναφέρω είναι ότι θέλουμε να ξέρουμε ποια είναι αυτή η εταιρεία ή αυτός ο οργανισμός.

Ερωτηθείς επίσης εάν θα εγγραφεί στη Βουλή θέμα προς συζήτηση, ο κ. Ευαγόρου είπε ότι απέστειλε επιστολή στον Πρόεδρο της Κοινοβουλευτικής Επιτροπής Οικονομικών με την οποία θα εισηγείται να ζητηθούν διευκρινίσεις δια της Επιτροπής Οικονομικών για τη συμφωνία η οποία έγινε.

Αναπάντητα τα ερωτήματα

Εξάλλου, σε δήλωση του ο Στέφανος Στεφάνου, Μέλος του Π.Γ. της Κ.Ε. του ΑΚΕΛ για την έκδοση του κυπριακού ομολόγου, αναφέρει:

Στα ερωτήματα που θέσαμε ήδη για την έκδοση κυπριακού ομολόγου 100 εκ. ευρώ με επιτόκιο 6.5%, η κυβέρνηση Αναστασιάδη – Συναγερμού επέλεξε τη σιωπή και τους μονολόγους. Είναι φανερό ότι η κυβέρνηση δεν έχει απαντήσεις και προσπαθεί να αποφύγει ενοχλητικά ερωτήματα για τη σκανδαλώδη απόφασή της.

Ξαναρωτούμε την κυβέρνηση:

-Γιατί αποφάσισε να προχωρήσει σε έκδοση ομολόγου με το πιο ψηλό επιτόκιο οποιασδήποτε άλλης χώρας της Ε.Ε;

-Με βάση ποια κριτήρια προχώρησε σε διαδικασίες ιδιωτικής τοποθέτησης και όχι ανοικτού βιβλίου; Με ποια κριτήρια επελέγη ο επενδυτής;

-Γιατί αποφάσισε να φορτώσει στους ώμους του δεινοπαθούντα φορολογούμενου πολίτη νέες ζημιές;

-Από πού προέκυψε η ανάγκη για επιπλέον δανεισμό; Μήπως τα δανεικά από την Τρόικα, τα οποία ο λαός μας πληρώνει πολύ ακριβά με τα σκληρά μέτρα λιτότητας, δεν αρκούν; Αυτό δεν σημαίνει αποτυχία του μνημονίου, το οποίο η κυβέρνηση θεωρεί μανιφέστο της επιβραβεύοντας τη φτώχεια, την ανεργία και την υποαπασχόληση;

Η κυβέρνηση Αναστασιάδη – Συναγερμού για ακόμα μια φορά θυσιάζει το δημόσιο συμφέρον στο βωμό μικροπολιτικών και εκλογικών σκοπιμοτήτων. Η έκδοση ομολόγου με 6.5% επιτόκιο πρόκειται για ένα πολυδάπανο προεκλογικό πυροτέχνημα, το οποίο οι πολίτες πληρώνουν πολύ ακριβά».

Η Κύπρος δεν αντέχει κατοχή και μνημόνιο

Η Κύπρος δεν αντέχει άλλο να σηκώνει το σταυρό της κατοχής, όπως δεν θα αντέξει για πολύ καιρό ακόμα ο λαός μας το ακάνθινο στεφάνι του Μνημονίου, τόνισε ο ΓΓ της Κ.Ε. του ΑΚΕΛ Άντρος Κυπριανού.

Μιλώντας στην πρωτομαγιάτικη συγκέντρωση της ΠΕΟ, έξω από το Υπουργείο Οικονομικών, στη Λευκωσία, κατά την εκκίνηση της πορείας προς το γήπεδο της Τσεττίν Καγιά στη νεκρή ζώνη, ο Α. Κυπριανού είπε ότι η δίκαιη επίλυση του Κυπριακού είναι μονόδρομος.

Πρόσθεσε ότι μέσα σε ένα μόλις χρόνο διακυβέρνησης του κ. Αναστασιάδη και του ΔΗΣΥ, μία- μία οι κατακτήσεις του λαού κατεδαφίζονται, ενώ ανέφερε ότι οι επερχόμενες Ευρωεκλογές είναι κρίσιμες και κανείς δεν μπορεί να αδιαφορεί.

«Μετά από 56 ολόκληρα χρόνια, πραγματοποιείται ξανά, κοινή πρωτομαγιάτικη συγκέντρωση. Σήμερα Ε/κ και Τ/κ υψώνουμε μαζί τη γροθιά μας στον ουρανό και βροντοφωνάζουμε 'Ως εδώ'» είπε ο ΓΓ του ΑΚΕΛ, σύμφωνα με σχετική ανακοίνωση.

Για το Κυπριακό ανέφερε ότι όσο περνά ο χρόνος δίχως θετικά αποτελέσματα, το νησί κινδυνεύει να μείνει διχοτομημένο και εξέφρασε στήριξη στην προοπτική επανένωσης του τόπου.

Κάλεσε παράλληλα τον Πρόεδρο Αναστασιάδη να προβεί σε συνετούς χειρισμούς στις διαπραγματεύσεις, μένοντας προσηλωμένος σε αρχές και μακριά από παλινωδίες και τακτικισμούς.

Είπε ακόμη ότι ο Πρόεδρος Αναστασιάδης «θα κάνει μεγάλο λάθος αν εγκαταλείψει

τις συγκλίσεις Χριστόφια-Ταλάτ» και ότι η ευθύνη για τις εξελίξεις σε ένα τέτοιο ενδεχόμενο θα βαραίνει αποκλειστικά τον ίδιο.

Παράλληλα, ανέφερε ότι δεν πρόκειται να φτάσουμε σύντομα σε λύση, αν στις απαράδεκτες δηλώσεις του κ. Έρογλου απαντούμε με επικοινωνιακά τεχνάσματα και όχι με ουσιαστικές κινήσεις.

Εξάλλου, ο κ. Κυπριανού αναφέρθηκε στην αύξηση των ανέργων, λέγοντας ότι η Κύπρος είναι σήμερα η πρώτη χώρα στο ρυθμό αύξησης της ανεργίας στην ΕΕ, ενώ πρόσθεσε ότι χιλιάδες Κύπριοι ζουν με την αγωνία ότι αύριο, μεθαύριο η τράπεζα θα βγάλει στο σφυρί το σπίτι τους.

«Πού είναι σήμερα όλοι όσοι κατηγορούσαν άλλοτε την Κυβέρνηση Χριστόφια και το ΑΚΕΛ για κακή διαχείριση των δημόσιων οικονομικών» διερωτήθηκε ο ΓΓ του ΑΚΕΛ και πρόσθεσε ότι όλοι παραδέχονται πλέον ότι «οι λανθασμένες αποφάσεις των τραπεζών και η εγκληματικά, λειψή εποπτεία, μας οδήγησαν στην κρίση».

«Ο χρόνος θα αποδείξει ότι εκείνο το μοιραίο βράδυ του κουρέματος ο κ. Αναστασιάδης δέχθηκε να πατήσει το Eurogroup τη σκανδάλη και να δώσει στην Κύπρο τη χαριστική βολή» συνέχισε ο κ. Κυπριανού.

Όπως είπε, για χρόνια ολόκληρα, η δεξιά της Κύπρου και η δεξιά της Ευρώπης «έσκυβαν το κεφάλι» σε κάθε ντιρεκτίβα των Βρυξελλών, λέγοντας ότι είναι η ώρα, ο λαός να αφήσει την απάθεια και τη μοιρολατρία.

Κάλεσε παράλληλα τον κόσμο να στείλει το μήνυμα στις Ευρωεκλογές της 25ης Μαΐου ότι «η αλαζονεία, ο ετσιθελισμός και ο αυταρχισμός δε θα περάσουν».

Ο κ. Κυπριανού έκανε λόγο για προσπάθεια σίγασης και αποδυνάμωσης του ΑΚΕΛ με «κατασκευασμένες κατηγορίες και ψεύτικους ισχυρισμούς», προσθέτοντας ότι όλα αυτά «έχουν πολύ κοντά ποδάρια για να φτάσουν το ανάστημα του ΑΚΕΛ».

Σε αυτές τις εκλογές κανένας δεν μπορεί και δεν πρέπει να αδιαφορεί, είπε ο ΓΓ του ΑΚΕΛ, συμπληρώνοντας ότι δεν υπάρχουν περιθώρια για αυταπάτες.

«Αν η επόμενη μέρα των εκλογών βρει το ΑΚΕΛ ισχυρό, αυτό θα σημαίνει πως θα υπάρχει ισχυρή δύναμη που θα τεθεί επικεφαλής των αγώνων για λύση του Κυπριακού. Θα υπάρχει ισχυρή δύναμη αντίστασης στις αντιλαϊκές πολιτικές της Τρόϊκας και της Κυβέρνησης Αναστασιάδη» είπε.

Κατέληξε, λέγοντας ότι οι εργαζόμενοι και ο κάθε Κύπριος γνωρίζουν ότι μπορούν να υπολογίζουν μόνο στην Αριστερά και στο ΑΚΕΛ για την αξιοπρέπεια και την προοπτική τους.

Οι απόψεις μας

Δύσκολοι καιροί, σκληροί αγώνες

Αυτή η κυβέρνηση το έχει αποδείξει πάμπολλες φορές πως προωθεί και προστατεύει τα συμφέροντα των εχόντων τον πλούτο, το κεφάλαιο, τους μεγαλοεπιχειρηματίες, ενώ με τις αποφάσεις και τις πολιτικές της ενισχύει ακόμη περισσότερο τις ανισορροπίες του καπιταλιστικού συστήματος. Οι ανισορροπίες μεταξύ μισθωτής εργασίας και ιδιωτικού κεφαλαίου -που ούτως ή άλλως ίσχυαν και πριν από την κρίση- μέσα στην κρίση έχουν διευρυνθεί, επιταθεί και αυξηθεί δραματικά, εξαιτίας ακριβώς της λήψης ή της μη λήψης αποφάσεων από την κυβέρνηση. Αυτό που λέει ο λαός με απλά λόγια, ότι η κρίση έκανε τους φτωχούς φτωχότερους και τους πλούσιους πλουσιότερους, δεν απέχει από την πραγματικότητα. Αυτή η κυβέρνηση το έκανε ζωή και πράξη.

Η οικονομική κρίση ενίσχυσε περαιτέρω την πλουτοκρατία και κατάφερε συντριπτικό πλήγμα σε όσους ανήκουν στη μισθωτή εργασία και στους μικρομεσαίους. Αυτό συμβαίνει στην Ευρώπη, αυτό συμβαίνει στην Κύπρο. Η οικονομική κρίση διάβρωσε και αποδυνάμωσε την κοινωνική δικαιοσύνη και το κράτος κοινωνικής πρόνοιας. Και όλα αυτά αποκαθίστανται μόνο με κοινωνικούς αγώνες, μαζικούς, συλλογικούς, σκληρούς, μαχητικούς αλλά πέρα για πέρα δίκαιους. Αυτό το γνωρίζουν όλοι οι εργαζόμενοι, όλοι οι άνεργοι, όλοι οι φτωχοί και όλοι οι νεόφτωχοι. Το γνωρίζουν και οι κυβερνώντες -κι αν δεν το γνωρίζουν, το νιώθουν ήδη - αλλά και οι κεφαλαιοκράτες που βρίσκονται πίσω από αυτούς. Τους εργαζομένους τους περιμένουν δύσκολοι και σκληροί καιροί, δύσκολοι και σκληροί αγώνες για την ανάσχεση των μεθοδεύσεων σε βάρος τους. Και είναι έτοιμοι από καιρό γι' αυτές τις μάχες.

Υψιστη προτεραιότητα η λύση

Στην ουσιαστική τους φάση μπαίνουν από σήμερα οι διαπραγματεύσεις στο Κυπριακό, με το περιουσιακό να κάνει την αρχή του κύκλου αυτού. Ολοι συμφωνούν και όλοι συνηγορούν πως αυτή η φάση θα είναι καθοριστική της περαιτέρω πορείας του κυπριακού προβλήματος. Και όλοι οι νουνεχείς συμφωνούν ακόμη πως ο μόνος τρόπος για την επίτευξη λύσης είναι ο διάλογος, οι συνομιλίες μεταξύ των δύο πλευρών.

Δεν είναι νέο να πει κανείς πως το χάσμα ανάμεσα στις δύο πλευρές παραμένει μεγάλο και πως ο χρόνος το διευρύνει ακόμη περισσότερο. Αυτό, ωστόσο, σε καμιά περίπτωση δεν επιτρέπει τον τερματισμό και την απόρριψη του διαλόγου. Αυτό που προέχει είναι η διατήρηση της θέσης για λύση βασισμένης σε αρχές και συμφωνίες που είναι ήδη καταγραμμένες και αποδεκτές από τις δύο κοινότητες αλλά και τα Ηνωμένα Εθνη. Τεράστια σημασία έχει, επίσης, η συνέχιση της διαδικασίας από εκεί που έχει μείνει. Τυχόν εξ υπαρχής συζήτηση, ελλοχεύει κινδύνους γιατί η εξ υπαρχής ή από μηδενική βάση διαπραγμάτευση θα φέρει την άλλη πλευρά σε θέση να ζητά ακόμη περισσότερα και ακόμη πιο απαράδεκτα από όσα ήδη απαιτεί ή κατατέθει στο τραπέζι.

Οι συγκλίσεις που έχουν επιτευχθεί, δεν πρέπει να παραγνωρίζονται ή να απαξιώνονται για μικροπολιτικούς ή άλλους σκοπούς. Ούτε η κινδυνολογία και η ρητορεία που χαϊδεύει αφτιά βοηθούν την κατάσταση. Με τις πατριωτικές ιαχές απόρριψης και άρνησης έγιναν οι μεγαλύτερες παραχωρήσεις στο Κυπριακό και σημειώθηκαν οι μεγαλύτερες απώλειες για την πατρίδα μας. Με την πάροδο του χρόνου η επίλυση του προβλήματος γίνεται δυσχερέστερη και οι όροι ακόμα πιο επαχθείς για την ελληνοκυπριακή πλευρά. Αυτό δεν σημαίνει πως θα αποδεχθούμε την όποια λύση χάριν της λύσης. Επείγει, όμως, να μην πολεμούμε τη λύση. Επείγει να δουλέψουμε όλοι για τη λύση, τη σωστή, βιώσιμη και λειτουργική.

YVA SOLICITORS
call us on 020 8445 9898
or by fax on 020 8445 9199
or visit us online at:
www.yvasolicitors.com
YVA House 811 High Road North Finchley London N12 8JT
... at your service for all your legal requirements

παροικια

Ομιλία Υφυπουργού Εξωτερικών της Ελλάδας

Τα μέλη της Διοικούσας Επιτροπής της Τ.Ο. Νέας Δημοκρατίας Λονδίνου και ο Υπεύθυνος Δημοσίων & Διεθνών Σχέσεων, Χρίστος Κασάπης, προσωπικά, σάς προσκαλούν στην ομιλία - εκδήλωση που διοργανώνουν την Παρασκευή 9 Μαΐου και ώρα 7:00 μ.μ., στο ξενοδοχείο Radisson Blu Portman Hotel, 22 Portman Square, London W1H 7BG. Κύριος ομιλητής θα είναι ο Υφυπουργός Εξωτερικών της Ελλάδας και Βουλευτής Έβρου της ΝΔ, Άκης Γεροντόπουλος.

Στην εκδήλωση θα δοθεί η ευκαιρία για ανταλλαγή απόψεων γύρω από τις τελευταίες εξελίξεις στην Ελλάδα και την εικόνα της στο εξωτερικό.

RSVP: events@neademokratia.com

Μουσικές εκδηλώσεις Ελληνικού Κέντρου

Ρεσιτάλ για Σαξόφωνο και Πιάνο πραγματοποιείται στο Ελληνικό Κέντρο, αύριο Παρασκευή 9 Μαΐου, στις 7.15μ.μ.

Με τον Στάθη Μαυρομμάτη στο σαξόφωνο και τη Χριστίνα Παντελή στο πιάνο, το πρόγραμμα περιλαμβάνει αυθεντικά κομμάτια και επανεκτελέσεις έργων συνθετών από τη Μεσόγειο και αλλού, όπως Χατζιδάκης, Καραβασίλης, Κωνσταντινίδης, Ρωσόπουλος, Molinelli, Matitia, Iturralde, Benett και Piazzolla.

Η είσοδος είναι ελεύθερη, όμως παρακαλείστε να επιβεβαιώσετε τη συμμετοχή σας στο 020 7563 9835 ή press@helleniccentre.org

Η εκδήλωση υποστηρίζεται από τη Yamaha Music Europe.

• Σας έχει λείψει να περάσετε ένα βράδυ με φίλους, με αγαπημένη μουσική και καλό κρασί, τραγουδώντας τους αγαπημένους σας ρυθμούς;

Η Ark4Art παρουσιάζει το Demo Deux, ένα ντουέτο με μουσικές αναζητήσεις. Πιάνο και φωνή ταξιδεύουν στις μουσικές παραδόσεις της Ανατολής και της Δύσης, αποκαλύπτοντας τους κρυμμένους θησαυρούς του κάθε μέρους.

Λαμβάνουν μέρος οι Αναστάσης Σαρακατσάνος, πιάνο, και Σπυριδούλα Μπάκα, φωνή.

Η εκδήλωση θα πραγματοποιηθεί την Παρασκευή 16 Μαΐου, 6.30-9.30μ.μ. Οι πόρτες και το μπαρ θα ανοίξουν στις 6.30μ.μ., η παράσταση αρχίζει στις 7.30μ.μ.

Τα εισιτήρια προπωλούνται στην τιμή των £15. Κρατήσεις μπορούν να γίνονται ηλεκτρονικά στο singlikehome.eventbrite.co.uk

Επιτυχές το πασχαλινό γεύμα της Κυπριακής Εστίας Λονδίνου

Πραγματοποιήθηκε την περασμένη Κυριακή, 4 Μαΐου 2012, στο Old Fold Manor Golf Club, Hadley Green, Barnet, το καθιερωμένο πασχαλινό γεύμα του Σωματείου «Κυπριακή Εστία Λονδίνου», που έχει καταστεί τα τελευταία τριάντα περίπου χρόνια ετήσιος θεσμός και έχει προσλάβει τη μορφή μιας πάρα πολύ ευχάριστης εκδήλωσης ψυχαγωγικού χαρακτήρα και ετήσιας εξόδου στην καταπράσινη ύπαιθρο της ευρύτερης περιοχής του Λονδίνου.

Η εν λόγω εκδήλωση πραγματοποιείται μέσα στα πλαίσια της επιδίωξης του Διοικητικού Συμβουλίου για παροχή κατάλληλων ευκαιριών προς ανανέωση των φιλικών και κοινωνικών σχέσεων μεταξύ των μελών και των φίλων της ΕΣΤΙΑΣ. Διοργανώνεται δε κάθε χρόνο, συνήθως περί τη δεύτερη Κυριακή της Διακαινησίμου, σε διαφορετικό, κατά το πλείστον, επιλεγμένο χώρο και περιλαμβάνει πλούσιο γιορταστικό πασχαλινό τραπέζι με παραδοσιακά κυπριακά εδέσματα, μεταξύ των οποίων οι πατροπαράδοτες φλαούνες και το τσούγκρισμα των κόκκινων αυγών, καθώς και αναφορά στα πασχαλινά ήθη και έθιμα της Κύπρου και τα παιχνίδια της Λαμπρής.

Στη φετινή εκδήλωση μίλησε αρχικά ο Αντιπρόεδρος της ΕΣΤΙΑΣ κ. Ανδρέας Εκκέσιης, ο οποίος –μεταφέροντας και τις ευχές της απουσιάζουσας Προέδρου του Σωματείου κ. Λούλλας Χριστοδούλου και του συζύγου της κ. Ανδρέα Χριστοδούλου, επιτίμου Προέδρου της ΕΣΤΙΑΣ- καλωσόρισε τα μέλη και τους φίλους του Σωματείου, που παρευρέθηκαν και ευχαρίστησε θερμά όλους όσοι συνέβαλαν στην επιτυχή διοργάνωση της συνεστίασης και πρόσφεραν δώρα για την κλήρωση.

Στη συνέχεια ο κ. Σάββας Παυλίδης μίλησε για τα ήθη και έθιμα του Πάσχα και έκανε ειδική αναφορά στις κυρίες Βάσω Νικολάου, Ελένη Χατζηφάνη, Ήβη Αγαθαγγέλου και τις βοηθούς τους, που ετοίμασαν φέτος τις φλαούνες. Επικεντρώθηκε στη συνέχεια στα παιχνίδια της Λαμπρής και, αφού αναφέρθηκε στα γνωστότερα απ' αυτά, κάλεσε όλους τους παρόντες να περιγράψουν τόσο μερικά από τα χαρακτηριστικά έθιμα του Πάσχα, που είχαν στους τόπους καταγωγής τους, όσο και λίγα από τα παιχνίδια της Λαμπρής, που συνήθιζαν να παίζουν οι ίδιοι στα χωριά τους. Ακολούθως ο κ. Παυλίδης διένειμε φυλλάδιο με κυπριακά παραδοσιακά τραγούδια κι όλοι οι συνδαιτημόνες τραγούδησαν μαζί χαρούμενοι και ξέγνοιαστοι γνωστούς κι αγαπημένους κυπριακούς σκοπούς.

Η ωραία αυτή εκδήλωση έκλεισε με κλήρωση δώρων, τσάι, καφέ και πασχαλινές λιχουδιές.

Σάββας Παυλίδης

Συλλυπητήρια

Ο Σύνδεσμος Αραδίππου Η.Β απευθύνει βαθιά συλλυπητήρια στους οικείους του Παπά-Νικόλα, πρώην ιερέα του Αποστόλου Λουκά Αραδίππου, που απεβίωσε πρόσφατα.

FOR SALE
LARNACA, CYPRUS
Offers around £192,000

Fully furnished, air conditioned and well maintained duplex apartment on 5th & 6th floor. 4 beds, 2 baths, living room, dining room, kitchen, balconies, undercover parking space and lock up. Shared swimming pool. Walking distance of sea, beaches, restaurants, town and promenade.

Contact 07789 712 153
or email francis2229@aol.com.

έμμετροι στίχοι

ΚΑΤΑ ΤΟΥ ΦΑΣΙΣΜΟΥ

Προσπάθησαν οι ναζιστές λαούς υποδουλώσουν
νόμισαν είναι εύκολο αυτό να κατορθώσουν
Με την ηρωϊκήν αντίσταση θα υποχωρήσουν
τα σχέδια αναγκάστηκαν πίσω τους να αφήσουν
Πέρασαν χρόνια πολλά από τη μεγάλη νίκη
δεν θα περάσει ο φασισμός παγκόσμια καταδίκη
Διδάγματα να πάρουμε και να επαγρυπνούμε
να αγωνιζόμαστε συνεχώς ειρηνικά να ζούμε

ΜΙΚΡΕΣ ΑΓΓΕΛΙΕΣ

ΖΗΤΑ ΔΟΥΛΙΑ

• **Ευπαρουσίαστη γυναίκα** με πείρα σε περιποίηση ηλικιωμένων, αναλαμβάνει τη φροντίδα τους. Τηλεφωνήστε: 07463 121 992.

DEMOS & SONS LTD
HEATING & PLUMBERS MERCHANTS
& SPARES SUPPLIERS,
COMBI BOILERS MERCHANTS
VAILLANT - BAXI - MAIN - PRO -
POTTERTON, KESTON, ARISTON
568 LORDSHIP LANE,
WOOD GREEN, LONDON N22 5BY
Tel: 020 8888 6051 / 020 8889 6476
Spares: 020 8365 7384 Fax: 020 8888 1284

THE MARKET LEADERS

andrewsshipping
& forwarding co.

Head Office
Also receiving address for cars
Unit 26
RIVERWALK BUSINESS PARK
RIVERWALK ROAD (off Jeffreys Rd)
ENFIELD EN3 7QN

Receiving address for Goods
UNIT 15
RIVERWALK BUSINESS PARK
RIVERWALK ROAD
(Off Jeffreys Road)
ENFIELD EN3 7QN

- *Regular Worldwide Service by Air, Sea & Road*
- *Excess Baggage and Household Effects*
- *Specialist Packing Service on & Off Site*
- *Storage Facilities*
- *Full Insurance Service – All Risk*
- *Door to Door Service*
- *Motor Vehicles, Bikes and Boats*
- *Commercial Cargo*

- *Παγκόσμια Τακτική Εξυπηρέτηση από Αέρα, Θάλασσα και Ξηρά*
- *Εκτέλεση Έξτρα Αποσκευών για το Νοικοκυριό σας*
- *Ειδικό Πακεττάρισμα στο Σπίτι σας ή οπουδήποτε αλλού*
- *Ειδικοί χώροι για Πακεττάρισμα*
- *Πλήρης Ασφάλεια (All Risk)*
- *Εξυπηρέτηση από Πόρτα σε Πόρτα*
- *Αυτοκίνητα, Ποδήλατα και Πλοιάρια*
- *Εμπορικό Φορτίο*

THE COMPANY WITH OVER 40 YEARS OF KNOWLEDGE AND EXPERIENCE

Tel: 020 8805 5588 / 020 8882 8763
Fax: 020 8805 8855 / 020 8344 4250

sales@andrewsshipping.co.uk • www.andrewsshipping.co.uk

Warehouses: LONDON * BIRMINGHAM * MANCHESTER * SOUTHAMPTON

παροικια

Εκδηλώσεις Μαρτίου και Απριλίου στο Σχολείο Αγίου Γεωργίου Kingston

Τρεις σημαντικές εκδηλώσεις πραγματοποιήθηκαν στο Σχολείο του Αγίου Γεωργίου του Kingston upon Thames, τον περασμένο Μάρτιο και Απρίλιο.

Το σχολείο, για άλλη μια φορά, υλοποιώντας το πρόγραμμά του, τίμησε τις δύο εθνικές μας επετείους, 25η Μαρτίου 1821 και 1η Απριλίου 1955, το Σάββατο 22 Μαρτίου.

Με υπερηφάνεια και συγκίνηση, τα παιδιά με τους δασκάλους τους, μίλησαν για πράξεις ηρωισμού και αυτοθυσίας ηρώων, αμφοτέρων των εξεγέρσεων και τραγούδησαν τα κατορθώματά τους.

Τον πανηγυρικό της ημέρας εκφώνησε ο δάσκαλος του GCSE, κ. Ιωάννης Μπουρστουκλής, και δημοτικούς χορούς παρουσίασαν με επιτυχία παιδιά των μικρών τάξεων.

Οι ερμηνείες των ποιημάτων από τους μαθητές ήταν συγκλονιστικές με σωστά και άρτια ελληνικά. Εξέπληξαν με το πάθος τους ο Σταύρος Χαραλαμπίδης, ο Adam Attia και μάγεψε η Σοφία Μανσόλα.

Το επόμενο Σάββατο, το σχολείο είχε τον καθιερωμένο του χορό, όπου οι γονείς, συγγενείς και φίλοι του σχολείου, καθώς και μέλη της κοινότητας, απόλαυσαν μια όμορφη βραδιά με μουσική και παραδοσιακούς χορούς.

Το δε Σάββατο 7 Απριλίου, το σχολείο επισκέφθηκε στο Βρετανικό Μουσείο την έκθεση κυπριακών αρχαιοτήτων «Η Αρχαία Κύπρος», επίσης μια εποικοδομητική και ενδιαφέρουσα εκδήλωση. Τα παιδιά και οι γονείς που τα συνόδευσαν, θαύμασαν και μελέτησαν από κοντά τα σημαντικά ευρήματα.

Ήταν μια επίσκεψη που έκανε τα παιδιά να αισθανθούν περήφανα για τον τόπο τους, την ιστορία τους και τον πολιτισμό τους.

Ένα ιδανικό κλείσιμο του ανοιξιάτικου τετραμήνου, που έδωσε ώθηση ευχάριστης προσμονής και καινούριας δύναμης στην έναρξη του καλοκαιρινού πια προγράμματος του σχολείου.

Το σχολείο, τα παιδιά και η κοινότητα του Αγίου Γεωργίου εύχεται σε όλους Χρόνια Πολλά. Χριστός Ανέστη.

Ο Σύνδεσμος Λιμνιών γιόρτασε τον Άγιο Γεώργιο

Οι απόδημοι Λιμνιώτες γιόρτασαν και φέτος πανηγυρικά τη δεύτερη καθιερωμένη γιορτή του Μεγαλομάρτυρα Αγίου Γεωργίου.

Η γραμματέας του Συνδέσμου κ. Αντρούλα Πέτρου χαιρέτησε και ευχαρίστησε τους παρευρισκομένους για την ευγενική παρουσία τους. Εξήρε τη σημασία, τη συνέχιση και τη μεταλαμπάδευση στις επόμενες γενεές εκδηλώσεων σαν κι αυτές γιατί μας μεταφέρουν και μας ταξιδεύουν πνευματικά στις παλιές παραδοσιακές μέρες.

Όλοι φιλοξενήθηκαν και απόλαυσαν παραδοσιακά εδέσματα και ζεστά ροφήματα. Κληρώθηκε λαχνός με πλούσια δώρα, που αφιλοκερδώς πρόσφεραν ο Πρόεδρος Αντρέας Πέτρου με τους συνεργάτες του.

Ευχαριστούμε θερμά τον ιερατικό Προϊστάμενο πάτερ Αντρέα Χατζησαββή μαζί με το ιεραρχείο του και την εκκλησιαστική επιτροπή του ναού για τη συνεργασία και την ευγενική φιλοξενία τους.

Από το Διοικητικό Συμβούλιο, η γραμματέας κ. Αντρούλα Πέτρου.

Χοροεσπερίδα Κοινότητας Αγίων Ραφαήλ, Νικολάου και Ειρήνης

Πραγματοποιείται την Κυριακή 01.06.2014, η ετήσια χοροεσπερίδα της κοινότητας Αγίων Ραφαήλ, Νικολάου και Ειρήνης, Enfield, στο Penridge Suite, 470 Bowes Road, New Southgate, London N11 1NL, η ώρα 6.30μ.μ.

Τη χοροεσπερίδα θα τιμήσουν με την παρουσία τους ο Σεβ. Αρχιεπίσκοπος Θυατείρων και Μ. Βρετανίας κ.κ. Γρηγόριος και άλλοι παράγοντες της Παροικίας.

Τιμή εισιτηρίου £30.00. Για προκρατήσεις τηλεφωνήστε στον Πρόεδρο του Εκκλησιαστικού Συμβουλίου της Κοινότητας, κ. Κυριάκο Πιτσελή, τηλ. 07802 277 272 ή στείλτε email στο info@pitseliscatering.com

Για πληροφορίες επισκεφθείτε την ιστοσελίδα www.pitseliscatering.com

Δείπνο για τον μικρό Βρυώνη

Το Σάββατο 10 Μαΐου πραγματοποιείται δείπνο για οικονομική στήριξη του μικρού Βρυώνη Παύλου στο George's Cafe, 83 Green Lanes, Palmers Green N13 4TD. Τιμή μετά φαγητού και μουσικής £15.

Θα γίνει επίσης κλήρωση λαχείου. Όλες εισπράξεις θα δοθούν στον Βρυωνάκη.

Για κρατήσεις τηλ. George 020 8889 3189.

Εκδρομή στο Μπράιτον

Από το Σύνδεσμο Γιαλούσας Αγίας Τριάδας και Μελάναργας

Ο Σύνδεσμος Γιαλούσας Αγίας Τριάδας και Μελάναργας οργανώνει εκδρομή στην παραθαλάσσια την πόλη του Μπράιτον, την Κυριακή 8 Ιουνίου 2014, γιορτή της Αγίας Τριάδας.

Αναχώρηση στις 8.00π.μ. από το Κυπριακό Κοινοτικό Κέντρο, Earlham Grove, Wood Green, London N22. Τιμή: £15.

Για περισσότερες πληροφορίες και κρατήσεις τηλεφωνήστε στους:

Γιάννη Κασιμέρη 020 8889 1618

Ανδρέα και Μαργαρίτα Ευαγγέλου 020 7281 5196 ή 07985 123 322

Ανδρούλα Κανέτι 020 7249 4539.

Με αυτή την ευκαιρία η επιτροπή του Συνδέσμου Γιαλούσας Αγίας Τριάδας και Μελάναργας σας ενημερώνει για την ετήσια Χοροεσπερίδα που διοργανώνει, το Σάββατο 25 Οκτωβρίου 2014, στις 7.00μ.μ., στο Κυπριακό Κοινοτικό Κέντρο.

Για περισσότερες πληροφορίες και εισιτήρια αποταθείτε στα μέλη της επιτροπής:

Λέων Χριστοδούλου 01707 875 822 ή 07836 218 167

Γιάννη Κασιμέρη 020 8889 1618

Ανδρέα και Μαργαρίτα Ευαγγέλου 020 7281 5196 ή 07985 123 322

Ανδρούλα Κανέτι 020 7249 4539.

MYRISTIS
BED LINEN STORE
257 WEST GREEN ROAD, HARRINGAY, N15 5EG
Telephone: 020 8800 7767
(EASY PARKING)
ΣΕ ΤΙΜΕΣ ΕΡΓΟΣΤΑΣΙΟΥ
Παπλώματα, Κεντητά Quilt Covers, Πατανίες, Μάλλινα Σεντόνια (Flanellette), Μαξιλάρια, Στρώσεις, Κεντητά Τραπεζομάντηλα, Είδη Προίκας, Βαλίτσες.
Σακκάκια για όλη την οικογένεια και πολλά άλλα είδη για το σπίτι σας.
Δώρα για: Αρραβώνες, Γάμους και Βαπτίσεις.
ΕΙΔΙΚΑ ΣΑΚΚΑΚΙΑ και ΠΑΝΤΕΛΟΝΙΑ για ΚΥΝΗΓΙ
ΕΛΑΤΕ ΚΟΝΤΑ ΜΑΣ ΓΙΑ ΕΞΥΠΗΡΕΤΗΣΗ ΣΑΣ

ANEMONE HOLIDAYS
BOOK ON LINE www.anemoneholidays.co.uk
ABTA 3577 IATA
Worldwide Flights and Holidays
Best prices and many more offers
(Save money and book your flights online)
– BEST CAR HIRE RATES –
RESERVATIONS: 020 8889 9207
Anemone House, 109 Myddleton Rd, London N22 8NE

Alpha Care Specialists
Homecare Services at its Best
Community House
311 Fore Street, Edmonton
London N9 0PZ
Alpha Care Specialists are urgently seeking
PERSONAL CARE ASSISTANTS
to help to support our customers who are either elderly and/or disabled. We need people who can provide our continued excellent level of service.
• Experience would be an advantage but not essential
• Full training is offered to all successful applicants.
For further information please call:
020 8373 6328 or 020 8373 6257
(Alpha Care Specialists is the working name for GGCCE)

PAT FREIGHT LTD
308 WIGHTMAN ROAD, LONDON N8 0LT
TEL: 020 8340 4395 FAX: 020 8348 8036
MOVING YOUR HOME... HOME
WE COLLECT FROM YOUR PREMISES IN THE U.K. AND DELIVER TO ANY DESTINATION IN CYPRUS, GREECE, UNITED KINGDOM AND EUROPE
• Αναλαμβάνουμε υπεύθυνα το πακετάρισμα οικοσκευών και μηχανημάτων.
• Ασφαλίζουμε τα πράγματά σας από το σπίτι ή το εργοστάσιο μέχρι τον προορισμό τους.
• Μεταφορά αυτοκινήτων και άλλων μηχανοκινήτων.
www.patfreight.co.uk

παροικια

Έρανος για ανακαίνιση της Μονής Αποστόλου Ανδρέα

Εγκύκλιος Αρχιεπισκόπου Θυατείρων και Μ. Βρετανίας για στήριξη της προσπάθειας από την παροικία μας

Αγαπητοί μας εν Κυρίω, Χριστός Ανέστη.

Με ιδιαίτερη χαρά απευθύνουμε τούτο το γράμμα για να σας γνωρίσουμε την επικείμενη επίσκεψη του Μακαριωτάτου Αρχιεπισκόπου Κύπρου κ.κ. Χρυσοστόμου εις την Βιβλικήν αυτήν Επαρχία του Οικουμενικού Θρόνου. Σκοπός της ευλογημένης αυτής επισκέψεως του Προκαθημένου της Αγιωτάτης Αποστολικής Εκκλησίας της Κύπρου είναι η γνωριμία με το Ποίμνιόν της και η οικονομική και ηθική συμπαράστασή αυτού για την επιδιόρθωση και την εκ βάθρων ανακαίνιση της Ιστορικής Μονής Αποστόλου Ανδρέου Καρπασίας Κύπρου. Η Αυτού Μακαριότητα θα αφιχθεί εις Λονδίνο την Δευτέρα 12η Μαΐου και θα επιστρέψει εις την Έδρα του την Δευτέρα, 19 Μαΐου 2014. Κατά την σύντομη επίσκεψή του στο Λονδίνο θα επισκεφθεί:

Την 12η Μαΐου 2014, Δευτέρα, την Αρχιεπισκοπή μας. Εν συνεχεία, θα μεταβεί εις τον Ιερόν Ναό Αγίου Παντελεήμονος και Αγίας Παρασκευής Harrow Λονδίνου όπου θα προσκυνήσει και θα δειπνήσει μετά των Αρχόντων και του Λαού αυτής.

Την 14η Μαΐου 2014, Τετάρτη, θα μεταβεί εις την πόλη Birmingham, όπου θα προστεί του Εσπερινού εις τον

Καθεδρικόν Ναόν Κοιμήσεως Παναγίας και Αποστόλου Ανδρέου και στη συνέχεια θα φιλοξενηθεί από τους Άρχοντες και τους πιστούς των Κοινοτήτων της Περιοχής.

Την 17η Μαΐου, 2014, Σάββατο βράδυ, θα παρακαθήσει σε Δείπνο – Εκδήλωση προς τιμήν του η οποία διοργανώνεται από την Εθνική Κυπριακή Ομοσπονδία και τον Σύνδεσμον Ελληνορθοδόξων Κοινοτήτων της Αρχιεπισκοπής Θυατείρων και Μεγάλης Βρετανίας.

Την 18η Μαΐου, 2014, Κυριακή, η Αυτού Μακαριότης θα προστεί του Ιερού Συλλείτουργου και θα κηρύξει εις τον Ιερόν Καθεδρικόν Ναόν της Κοιμήσεως της Παναγίας Wood Green, η δε Κοινότητα θα φιλοξενήσει τον Υψηλόν Ξένον και τη Συνοδεία του.

Είμαι δε βέβαιος ότι και οι Ιδιώτες και οι ευλογημένες Κοινότητές μας και οι λοιπές Οργανώσεις θα συνεισφέρουν γενναιόδωρα στον έρανο.

Συμβουλεύουμε, όθεν, πατρικά όπως τα συλλεγέντα χρήματα αποσταλούν σε επιταγές εις την Αρχιεπισκοπή. Να αναφέρεται δε εγγράφως ότι τα χρήματα προορίζονται για την ανακαίνιση της Ιεράς Μονής Αποστόλου Ανδρέου Κύπρου. Η δε επιταγή να γράφεται ως εξής: "St Andrew Monastery Fund". Ο έρανος εις τους Ναούς να διεξαχθεί είτε την Κυριακή, 12η Μαΐου, είτε την Κυριακή 18η Μαΐου 2014.

Οι Ιερείς να αναγνώσουν από Άμβωνος τούτο το Εγκύκλιο Γράμμα και να προτρέψουν το Εκκλησίασμα να συνεισφέρει γενναιόδωρα για τον ιερό τούτο σκοπό.

Αναμένουμε δε ότι όλοι οι Ορθόδοξοι Χριστιανοί θα υποστηρίξουν τον έρανο και μετά χαράς και σεβασμού θα υποδεχθούμε την Αυτού Μακαριότητα και την τιμία Συνοδεία Του.

Και διατελούμε μετά θερμών ευχών και της εν Χριστώ Αναστάντι εκ Νεκρών αγάπης και τιμής.

Ο Αρχιεπίσκοπος Θυατείρων και Μ. Βρετανίας

Χοροεσπερίδα Οργάνωσης Ε/κ Γυναικών Χάρινγκεϊ

Η Οργάνωση Ελληνοκυπρίων Γυναικών Χάρινγκεϊ σας προσκαλεί στη Χοροεσπερίδα που διοργανώνει την Παρασκευή 16 Μαΐου 2014 και ώρα 7.00μ.μ. στο Denmark Road, N8 0DZ.

Μουσική από τους Νίκο Σαββίδη και Γιώργο Γρηγορίου.

Τιμή £20 μετά φαγητού (μπουφέ).

Για κρατήσεις θέσεων και άλλες πληροφορίες μπορείτε να τηλεφωνείτε στο 020 8341 6658 ή στο 07984 845 740.

KYPIAKH 22 IOYNIOY

Χορός της Χρυσομηλιάς

Το Διοικητικό Συμβούλιο του Συνδέσμου Αγίου Αμβροσίου ανακοινώνει ότι ο ετήσιος χορός της Χρυσομηλιάς θα πραγματοποιηθεί την Κυριακή 22 Ιουνίου στο Cypriot Community Centre, Earlham Grove, Wood Green, N22 5HJ.

Για περισσότερες πληροφορίες μπορείτε να επικοινωνήσετε με το γραφείο του Συνδέσμου στον αριθμό 020 8551 2094.

S. Aspris and Son

Troodos Wines - Cash & Carry

Wines, Beer & Spirits Merchants

Από το 1965 βρισκόμαστε στην υπηρεσία της Παροικίας προσφέροντας πάντα το καλύτερο.

ΔΙΑΘΕΤΟΥΜΕ ΟΛΩΝ ΤΩΝ ΕΙΔΩΝ ΠΡΟΪΟΝΤΑ ΚΕΟ.

Κρασιά, Μπύρες, Χυμούς και το καλύτερο χωνευτικό νερό ST. NICHOLAS

ΓΕΝΙΚΟΙ ΑΝΤΙΠΡΟΣΩΠΟΙ ΟΛΩΝ ΤΩΝ ΕΙΔΩΝ ΚΡΑΣΙΩΝ,
ΤΗΣ ΞΑΚΟΥΣΤΗΣ ΡΕΤΣΙΝΑΣ ΚΟΥΡΤΑΚΗ,
ΩΣ ΕΠΙΣΗΣ ΚΑΙ ΤΩΝ ΠΕΡΙΦΗΜΩΝ ΕΛΛΗΝΙΚΩΝ ΚΡΑΣΙΩΝ ΚΑΛΛΙΓΑ

Τώρα κοντά σας

Στην S. ASPRIS & SON LTD θα βρείτε το φημισμένο KONIAK 31 και KONIAK 32.

* ΕΠΙΣΗΣ: ΟΥΖΟ ΧΡΙΣΤΟΔΟΥΛΟΠΑΙΣ και ΖΙΒΑΝΙΑ ΠΕΤΡΙΔΗ *

* Ειδικοί για Off-Licences, Γάμους, Πάρτυ, Εστιατόρια, Clubs.

• Διαθέτουμε όλα τα προϊόντα μας σε πολύ χαμηλές τιμές.

Καταπληκτικά ΧΑΛΛΟΥΜΙΑ ΣΤΕΦΑΝΗ, γνήσια αίγας και προβάτου συσκευασμένα σε πλαστικά δοχεία και πακέτα.

• Εξαιρετικό EXTRA VIRGIN ΕΛΑΙΟΛΑΔΟ (Ελληνικό και Κυπριακό) και ελιές, εισαγόμενες κατ' ευθεία από Κύπρο.

– ΕΛΛΗΝΙΚΑ ΚΑΙ ΚΥΠΡΙΑΚΑ ΠΡΟΪΟΝΤΑ σε πολύ χαμηλές τιμές –

47 TURNPIKE LANE, N8 TEL: 020 8340 7899 – ΧΟΝΔΡΙΚΕΣ & ΛΙΑΝΙΚΕΣ ΠΩΛΗΣΕΙΣ
19 FERDINAND STREET, NW1 TEL: 020 7485 9733/0563 – ΧΟΝΔΡΙΚΕΣ ΠΩΛΗΣΕΙΣ
Website: www.aspris.co.uk

Καλλιτεχνικά

Με τον Βασίλη Παναγή

Αγαπητοί αναγνώστες,

Χριστός Ανέστη! Εύχομαι να είχατε καλές γιορτές, και να αισθανθήκατε την παρουσία και τη μεγάλη δύναμη του Θεανθρώπου του οποίου και πάλι γιορτάσαμε την Ανάσταση. Πέρασε και αυτό το Πάσχα λοιπόν. Η ρουτίνα της ζωής επανέρχεται. Ευχόμαστε χρόνια πολλά, καλό μήνα και καλή εβδομάδα!

• Διαγωνισμός Eurovision και φέτος, χωρίς τη συμμετοχή της Κύπρου, που την μαστίζει δυστυχώς η οικονομική κρίση και βρίσκεται σε πολύ άσχημη κατάσταση. Η Ελλάδα όμως το παλεύει και πάλι. Η Ελλάδα θα εκπροσωπηθεί στην Eurovision 2014 από τους Freaky Fortune (feat. Risky Kidd) και το τραγούδι «Rise up» (Ανέβα) που έχουν συνθέσει οι Freaky Fortune σε στίχους δικούς τους και του Risky Kidd και θα ερμηνευτεί στα Αγγλικά.

Οι Freaky Fortune είναι ένα ελληνικό μουσικό ντουέτο που απαρτίζεται από τον Νικόλα «Nick» Ραπτάκη (Αθήνα, 30 Απριλίου 1990) και τον παραγωγό Θεόφιλο «Teo» Πουζμπούρης (Αθήνα, 9 Φεβρουαρίου 1991). Οι Freaky Fortune έγιναν γνωστοί στον κόσμο του διαδικτύου όταν συμμετείχαν στο διαγωνισμό του Perez Hilton για το καλύτερο cover (διασκευή) γνωστού τραγουδιού. Το cover του τραγουδιού «Part Of Me» της Katy Perry, με το οποίο έλαβαν μέρος οι Freaky Fortune, αναδείχθηκε ως ενα λαμπρό έργο απο το ελληνικό ντουέτο και κέρδισε το πρώτο βραβείο. Μετά τη νίκη τους, κυκλοφόρησαν 3 singles το «Our Destiny», το «Stronger» και το «All I need» με μεγάλη ραδιοφωνική αποδοχή.

Ο Risky Kidd είναι ράπερ με Γερμανό πατέρα και Τζαμαϊκανή μητέρα. Το αληθινό του όνομα είναι Shane και γεννήθηκε στο Λονδίνο, ενώ σε παιδική ηλικία μετακόμισε με τους γονείς του στην Ελλάδα.

Ο Risky Kidd έχει συνεργαστεί με διάφορα ονόματα της σύγχρονης μουσικής σκηνής της Ελλάδας, κυρίως από το χώρο της ποπ και του hip hop. Έχει κυκλοφορήσει τα σινγκλς «All the Time» (με τους Playmen, Έλενα Παπαρίζου και Courtney) και «Rhythm Is a Dancer» (με τους House Twins και Courtney).

Το «Rise up» θα διαγωνισθεί στη 13η θέση του 2ου ημιτελικού, που διεξάγεται απόψε. Ας ευχηθούμε ότι το καλύτερο στην Ελλάδα, και ότι η Κύπρος θα μελετήσει το θέμα και θα επανέλθει τον επόμενο χρόνο.

• Ο διάσημος Έλληνας χορογράφος και σκηνοθέτης Φωκάς Ευαγγελινός είναι πίσω από τη σκηνική παρουσία της ρώσικης συμμετοχής στο διαγωνισμό της Eurovision. Είναι μάλιστα η πέμπτη φορά που στήνει τραγούδι που έχει γράψει ο Δημήτρης Κοντόπουλος!

• Μεγάλο το ενδιαφέρον για τις εκδηλώσεις του GREEK CITY με τα αδέλφια Στέλιο και Άγγελο Διονυσίου, που θα παρουσιαστούν στις 16 Μαΐου στο γνωστό Penridge, στις 17 στο εστιατόριο «Όραμα», καθώς και την Κυριακή 18 Μαΐου στην Κυπριακή Εστία στο Birmingham. Για περισσότερες πληροφορίες αποταθείτε στο GREEK CITY στο 020 8889 0186.

• Ένα άλλο ευχάριστο γεγονός είναι η εμφάνιση του γνωστού Κύπριου καλλιτέχνη Λούκα Γιώρκα που έρχεται στο Λονδίνο για τη χοροεσπερίδα του Συνδέσμου Αραδίππου, στις 17 Μαΐου, στο Royal National Hotel, Russell Square, στην παρουσία του Δημάρχου Αραδίππου κυρίου Ευάγγελου Ευαγγελίδη. Για περισσότερες πληροφορίες επικοινωνήστε με το 07956 368 253.

Να σημειώσουμε ότι ο Λούκας Γιώρκας ετοιμάζει καινούριο τραγούδι σε μουσική της Στάλως Γεωργίου και στίχους του Βασίλη Παναγή με τίτλο «Μικρή μου μάνα Κύπρος», που είναι σχετικό με την Κύπρο και την οικονομική και πολιτική κρίση που την ταλανίζει. Πολλές ευχαριστίες στον καλό φίλο Μάριο Αποστόλου για την σημαντική οικονομική βοήθεια και την όλη συμπαράσταση.

• Για Ρεμπέτικο Καρναβάλι στο Λονδίνο κάνει λόγο δημοσίευμα, το οποίο αρχίζει από την 1η Ιουνίου μέχρι την 29η του ιδίου μήνα.

ΕΝΑ ΚΑΘΕ ΒΔΟΜΑΔΑ

ΙΑΚΩΒΟΥ ΠΡΟΔΡΟΜΟΥ

ΟΧΙ ΝΕΧΤΑΡ... ΚΡΑΣΙ...

Ήτανε δώδεκα θεοί, εν τα αρχαία χρόνια
και φέτος εις τον Όλυμπον, σαν λιώσανε τα χιόνια
πήρανε εισιτήρια εδώ να ταξιδέψουν
να ίδουνε τα ποίμνια, λιγάκι να χαζέψουν...
Μεγάλο το ταξίδι τους, μεγάλος και ο κόπος
το Νέχταρ που επίνανε, ήταν βαρύ αλόπως
κι' ακούσανε για το κρασί, εδώ σ' ένα παλάτι
η Ήρα το σκεφτότανε, χωρίς να κλείσει μάτι
τον Δία της τον έφαγε, απ' το μουρμουρητόν της
ήθελε λέει να γευτεί, τις γεύσεις των θνητών της...
Και φέτος τον Ιούνιο, θα μας κουβαληθούνε
δίπλα απ' τον Γρηγόριο, ελπίζω να σταθούνε
μα όταν δοκιμάσουνε, τον οίνον μας και πιούνε
ο Δίας ο αμαρτωλός, ίσως αλλάξει φάτσαν
κι' αφήσει μας για αγγονίν, την θεϊκήν του ράτσαν...
Η Ήρα ότι κι' αν του πεί, για 'κείνον πέρα βρέχει...
Όσο και αν εγέρασε, τους όνυχας τούς έχει...
Εγώ μετά την προσφυγιά, μιαν κι' έγινα Παφίτης
θα κάνω μόνο συντροφιά μετά της Αφροδίτης.
Κι αφού εγώ 'μαι ειδικός, γι' αποστολάς μεγάλας
θα είμαι ο Ζεν Πρεμιέ, στο Αλεξάντρα Πάλας...

παροικια

«Οι πρώτοι Κύπριοι μετανάστες στη Βρετανία»

Μέρος Γ'

Ενδιαφέρουσα διάλεξη του Χάρη Μεττή στο Ελεύθερο Πανεπιστήμιο του Λονδίνου

Βέβαια, οι Αρχιμανδρίτες Ιερώνυμος Μυριανθεύς και Μακάριος Μελιφρονίδης-Κυκκώτης, οι οποίοι υπήρξαν και οι δυο πρώτοι Κύπριοι ιερωμένοι που υπηρέτησαν δεόντως και αποτελεσματικώς την Ελληνική Κοινότητα του Λονδίνου, έζησαν κι έδρασαν στην Αγγλία όχι με τη σωστή έννοια του μετανάστη, αλλά ως μάλλον περαστικοί ιερωμένοι. Επίσης δε, για το θέμα που μας απασχολεί εδώ, η τότε Ελληνική εδώ Κοινότητα αποτελούνταν εξ ολοκλήρου σχεδόν από αυτό που ονομάζουμε καταχρηστικά «Ελλαδίτες». Με τη λήξη, όμως, του 19ου και τις αρχές του 20ού αιώνα, τα πράγματα είχαν αρχίσει να αντιστρέφονται, το δε ελλαδίτικο στοιχείο μειώνονταν κατακόρυφα μέχρι σχεδόν τον πλήρη αφανισμό του τουλάχιστον εκτός Λονδίνου.

Αντίθετα, επειδή ήδη από το 1914 και εξής οι Κύπριοι θεωρούνταν Βρετανοί υπήκοοι και συνεπώς μπορούσαν να εγκατασταθούν, θεωρητικά τουλάχιστον, χωρίς ουσιαστικούς φραγμούς στις Βρετανικές Νήσους της επιλογής τους, άρχισαν μια καταπληκτική ανιούσα σε αριθμό μόνιμων μεταναστών ώστε να έχουν φτάσει σήμερα να αριθμούνται σε εκατοντάδες χιλιάδες. Αναμφίβολα, λοιπόν, εκείνο που τελικά «έσωσε» τον Ελληνισμό της Βρετανίας από πλήρη σχεδόν αφανισμό ήταν η ομαδική μετανάστευση και εν πολλοίς μόνιμη εδώ εγκατάσταση των Ελλήνων της Κύπρου, οι οποίοι ουσιαστικά ξαναγέννησαν τις Ελληνικές Κοινότητες και κυρίως όσες βρίσκονταν εκτός Λονδίνου.

Επιστημονική μελέτη

Το 1917 δημοσιεύτηκε η δυσεύρετη σήμερα πρώτη στο είδος της επιστημονική μελέτη με τίτλο «Η Μετανάστευσις εν τη νήσω Κύπρω», γραμμένη από τον φοιτητή του Πανεπιστημίου Αθηνών Νικόλαο Γ. Σάντη και κάτω από την επίβλεψη του καθηγητή Ανδρέα Μ. Ανδρεάδη, ο οποίος κατείχε τότε την έδρα της Δημόσιας Οικονομίας και Στατιστικής του Πανεπιστημίου Αθηνών. Η εργασία αυτή, παρ' όλο που δεν είναι παρά ένα φοιτητικό δοκίμιο, εν τούτοις παρουσιάζει σπουδαίο ενδιαφέρον, γιατί αποτελεί μια άμεση πηγή πληροφοριών για τη μελέτη του μεταναστευτικού προβλήματος της Κύπρου στις αρχές του 20ού αιώνα. Και τούτο γιατί το δοκίμιο αυτό αφ' ενός γράφτηκε κάτω από την επήρεια του μεγάλου μεταναστευτικού ρεύματος από τον ευρύτερο Ελλαδικό χώρο προς τον Νέο Κόσμο και, αφ' ετέρου (και κυρίως για τη δικιά μας έρευνα), επειδή τις πληροφορίες του ο Σάντης τις πήρε απ' ευθείας από τα χωριά εκείνα στα οποία είχε εμφανιστεί και το μεγαλύτερο μεταναστευτικό ρεύμα προς το εξωτερικό.

Παρεκβατικά, μάλιστα, θα πρόσθετα εδώ και τη μεγάλη σπουδαιότητα που έχουν τα λεγόμενα Κυπριακά ποιητάρικα τραγούδια για τις πληροφορίες που μας παρέχουν γύρω από τις γενεσιουργές αιτίες της μετανάστευσης. Αλλά για το θέμα αυτό, δηλαδή των ποιητάρικων τραγουδιών ως πηγή Κυπριακής μενάστευσης θα μπορούσαμε να αφιερώσουμε μελλοντικά μια παρόμοια συνάντηση όπως την αποψινή.

Συγκεκριμένα, ο Σάντης γράφει τα ακόλουθα ως προς τα αίτια που ανάγκασαν πολλούς Κυπρίους να εγκαταλείψουν την Κύπρο σε αναζήτηση καλύτερης τύχης στα ξένα: «Πράγματι, η νήσος ούτε λιμένα σχεδόν κέκτηται, ούτε πλήρες σύστημα αμαξητών οδών, οι δε χωρικοί αγγαρεύονται εις την κατασκευήν ημιονικών οδών διά την μεταξύ των χωρίων συγκοινωνίαν. Η εξωτερική ατμοπλοϊκή συγκοινωνία, η ακτοπλοΐα, το Γεωργικόν Τμήμα, η Αγροτική Υγειονομική Υπηρεσία και είς (δηλαδή ένας) κτηνίατρος συντηρούνται ουχί από των γενικών προσόδων, ως έδει, αλλ' υπό τοπικών ταμείων εξ εκτάκτων φόρων. Και τούτο ίνα δύναται η Αγγλία να επαρκή εις την πληρωμήν των υποχρεώσεών της προς την Πύλην».

Προσθέτει δε και τα επόμενα: «Τούτων ένεκεν, η γεωργία, κυριώτερος οικονομικός παράγων εν τη νήσω, παραμένει εν αρχεγόνω καταστάσει, η βιομηχανία ευρίσκεται εν σπαργάνοις, η ναυτιλία εξέλιπε, και ουδεμία νέα πλουτοφόρος πηγή ηνεώγη (ανοίχτηκε) εν τη νήσω. Ουδέν πιστωτικόν Ίδρυμα, ουδεμία κτηματική τράπεζα, ουδέν ταμιευτήριον και κανέν εν γένει μέτρον ελήφθη από μέρους των ιθυνόντων προς επικουρίαν του απελπιστικώς ασπαίροντος υπό τους όνυχας του Κυπρίου τοκογλύφου χωρικού. Η εγκληματική δ' αύτη ασυνειδησία του τοκογλύφου συνωμοτούσα, τρόπον τινά, μετά της αστοργίας και τελείας αδιαφορίας της Κυβερνήσεως, εδημιούργησαν οικονομικήν κατάστασιν αφόρητον, ής (της οποίας) επακολούθημα υπήρξεν η αραιά μεν εν αρχή μετανάστευσις (εκ Πάφου ιδίως), επιταθείσα ολίγον τω 1911 (εκ Καρπασίας) και τελευταίως (Μάρτιος του 1916) εξαπλωθείσα και εις την επαρχίαν Λευκωσίας».

Ανοίγει ο δρόμος για την Αγγλία

Να θυμηθούμε, όμως, εδώ ότι οι Κύπριοι, από τις 12 Ιουλίου 1878 μέχρι τις 5 Νοεμβρίου 1914 εξακολουθούσαν ακόμη να θεωρούνται Οθωμανοί υπήκοοι. Η κατάσταση αυτή άλλαξε όταν στις 5 Νοεμβρίου 1914 η Κύπρος προσαρτήθηκε στο Βρετανικό Στέμμα, όλοι δε οι κάτοικοί της που είχαν γεννηθεί και κατοικούσαν εκεί αποκτούσαν αυτόματα την Βρετανική υπηκοότητα. Δεν είναι, συνεπώς, τυχαίο το γεγονός ότι στην Αγγλία αρχίζουν να έρχονται Κύπριοι μετά το 1914-1915: Η βρετανική τους υπηκοότητα όχι μόνο τους άνοιγε τον δρόμο για την Αγγλία, αλλά κυρίως τους διευκόλυνε, μεταβαίνοντας εκεί προσωρινά, να εξασφαλίσουν ευκολότερη μετάβασή τους στις Ηνωμένες Πολιτείες της Αμερικής, στη Νότιο Αφρική, και στην Αυστραλία, χώρες οι οποίες δέχονταν μετανάστες πιο εύκολα από την Αγγλία, παρά από οποιαδήποτε άλλη χώρα.

Οι πρώτοι, βέβαια, εκείνοι Κύπριοι μετανάστες στην Αγγλία είχαν επίσης το εξαιρετικό πλεονέκτημα ότι μπορούσαν άνετα να βρουν καθοδήγηση και συμπαράσταση από τις ήδη οργανωμένες ελληνικές κοινότητες στο Λονδίνο, το Μάντσεστερ, το Λίβερπουλ και το Κάρντιφ. Οπωσδήποτε, όμως, φαίνεται ότι ο αριθμός τους ήταν μηδαμινός, αφού, όπως είδαμε στην προμνημονευθείσα εργασία του Σάντη, ο οποίος είχε κάνει σχετική επιτόπια έρευνα στην Κύπρο ρωτώντας τους Κοινοτάρχες (μουχτάρηδες) και τους υπεύθυνους στα τμήματα μετανάστευσης κλπ., δεν αναφέρει πουθενά την Αγγλία ως προορισμό των μεταναστών. «Οι αναχωρούντες», γράφει, «εκ Πάφου μεταβαίνουσιν, ως επί το πλείστον, εις Αίγυπτον (Αλεξάνδρειαν, Κάιρον, Ζαγαζίκ και Τάντα), εκ των της Αμμοχώστου δε και τελευταίον της Λευκωσίας, οι πλείονες μεν εις Ηνωμένας Πολιτείας, άλλοι δε (πολύ ολίγοι ούτοι) εις Αργεντινήν. Αι ολίγαι και σποραδικαί εις Καναδάν κλπ. μεταναστεύσεις στερούνται σημασίας».

Αυτά αναφέρει ο Σάντης για τις χώρες στις οποίες κατευθύνονταν οι Κύπριοι μετανάστες. Άλλωστε, όμως, ούτε και στην Έκθεση του Βρετανικού Υπουργείου Εξωτερικων (1920) γίνεται οιοσδήποτε λόγος για μετανάστευση Κυπρίων στις Βρετανικές Νήσους. Αντίθετα, αναφέρεται (για ευνόητους, βέβαια, λόγους) αύξηση του πληθυσμού της Κύπρου αφ' ότου την διακυβέρνηση της νήσου την είχαν αναλάβει οι Άγγλοι. Όπως, όμως, και να είχαν τα πράγματα, η εικόνα που μπορούμε να σχηματίσουμε για την Κυπριακή μετανάστευση στους χρόνους πριν αλλά και κατά τη διάρκεια του Πρώτου Παγκοσμίου Πολέμου είναι πολύ ασαφής. Να, τι γράφει και πάλι ο Σάντης:

«Μη υπαρχούσης, δυστυχώς, επισήμου στατιστικής, αδυνατούμεν να καθορίσωμεν επακριβώς τον αριθμόν των αναχωρησάντων και, μάλιστα, εκ Πάφου, ων ούτε κατά προσέγγισιν είναι δυνατόν να ορισθή ούτος. Τούτο δε διά δύο λόγους: 1) διότι τα ναύλα δεν είναι βαρέα (26 σελίνια προ του πολέμου, 28 δε μετά τον πόλεμον) και 2) διότι το ταξείδιον είναι ολιγοχρόνιον (14 ώραι μέχρι του Πορτ Σαΐτ)· ούτω ο αναχωρών δύναται, εκ δυσμενών περιστάσεων ατυχήσας, να επιστρέψη εις διάστημα 22 ημερών· επειδή δε συμβαίνει καθ' εκάστην εβδομάδα να αναχωρώσι 5 και να επιστρέφωσιν 20, ή να αναχωρώσι 15 και να μην επιστρέφη κανείς, ευνόητος εντεύθεν καθίσταται ο λόγος δι' ον δεν δυνάμεθα να υπολογίσωμεν καν κατά προσέγγισιν και τον αριθμόν αυτών. Εν τούτοις δεν θα θεωρηθή ίσως σφάλμα εάν παραθέσωμεν τον κατά μέσον όρον αριθμόν των αναχωρήσεων και παλιννοστήσεων, ον εξήγαγε Πάφιος συνάδελφος, υπολογίσας τους Κυπρίους μετανάστας ως ανερχομένους εις 1200 περίπου. Αλλά διά τους εκ της επαρχίας Αμμοχώστου απελθόντας δυνάμεθα οπωσδήποτε να παράσχωμεν αριθμόν προσεγγίζοντα προς την αλήθειαν. Ούτω, κατά τας πληροφορίας των αγάδων και μουκταρών, προς ους απετάθημεν, οι μεταναστεύσαντες μέχρι της 1ης Μαρτίου 1916 ανέρχονται εις 1263. Εκ δε της επαρχίας Λευκωσίας απήλθον την 2 Μαρτίου και 27 του αυτού (1916) περί τους 600. Βεβαίως δε η αναλογία του συνόλου των μεταναστών προς τον ολικόν πληθυσμόν της νήσου ανερχόμενον (κατά την απογραφήν του 1911) εις 274.654, δεν είναι μεγάλη».

Φώτο: ΠΕΤΡΟΣ ΠΕΝΤΑΓΙΩΤΗΣ

Γιατί μετανάστευαν;

Αλλά, γιατί μετανάστευαν οι Κύπριοι; Η απάνηση στο ερώτημα αυτό (για τους χρόνους τουλάχιστον που αναφερόμαστε εδώ) είναι απλούστατη: Για να ξοφλήσουν τα τεράστια χρέη, με τα οποία είχαν επιφορτιστεί όχι τόσο για παραγωγικούς ή επενδυτικούς σκοπούς, όσο, απλούστατα, για να επιβιώσουν. Επειδή, μάλιστα, ουδεμία υπήρχε οικονομική μέριμνα, είτε από μέρους της Οθωμανικής, είτε από μέρους της Βρετανικής εξουσίας, υπέρ των μαζών που κατά καιρούς μαστίζονταν από ανομβρίες ή πλημμύρες, από ακρίδες και άλλους φυσικούς λόγους (εκτός από τους βαριούς φόρους), η μόνη εναπομένουσα διέξοδος για τον αγρότη ήταν η υποθήκευση της έγγειας περιουσίας του σε δανειστές-τοκογλύφους, με σίγουρο, σχεδόν πάντοτε, αποτέλεσμα την εκποίησή της από αδυναμία του οφειλέτη να αποπληρώσει τα χρέη του. Στο Λονδίνο, μάλιστα, έγινε κι ένας πολύκροτος φόνος, εκείνος του καθηγητή και ιδρυτή της πρώτης Κυπριακής Αδελφότητος, Άγγελου Ζεμενίδη, το 1932, για να αποπληρωθούν οικογενειακά χρέη στην Κύπρο από τον υποτιθέμενο δολοφόνο του, τον δικασθέντα και αθωωθέντα, ελλείψει αυτοπτών μαρτύρων, Θεοδόση Πέτρου από το Αργάκι Μόρφου.

Δίνουμε, όμως, και πάλι τον λόγο στον Σάντη, ο οποίος, όπως είπαμε, είχε διεξάγει επιτόπια έρευνα τότε πάνω στο θέμα της οικονομικής δυσπραγίας ως αποφασιστικού παράγοντα για τη μετανάστευση των Κυπρίων:

«Όσον αφορά τα οικονομικά αποτελέσματα της μεταναστεύσεως», γράφει, «ως εξ ιδίας ερεύνης αντελήφθην, επί 115 οικογενειών του χωρίου Κώμης-Κεπίρ, μόλις αι 6 κατώρθωσαν να μην εμπέσωσιν εις τα δίκτυα του τοκογλύφου. Ωσαύτως, επί 97 οικογενειών του χωρίου Λεωναρίσσου, ούτε εις 4 δεν ανέρχονται αι ευπορούσαι οικογένειαι. Τούτ' αυτό συμβαίνει και εις όλον το διαμέρισμα της Καρπασίας, ιδιαιτέρως δε και εις μεγαλυτέραν κλίμακα εις τα χωρία Ταύρου, Βοκολίδα, Πλατανησσόν, Άγιον Θεόδωρον, Κοιλάνεμον, Πατρίκι και Άγιον Ηλίαν. Λαμβανομένου δ' ήδη υπ' όψει του γεγονότος ότι όλων αυτών των χωρίων οι κυριώτεροι δανεισταί είναι μόνον πέντε ή εξ και ότι των 3/4 σχεδόν τα χρέη είναι δυσανάλογα και προς αυτήν την αξίαν της κτηματικής των περιουσίας, ας είδωμεν: 1) Τι επακολουθεί όταν, εξαντληθείσης της μακροθυμίας και της φιλανθρωπίας του τοκογλύφου, θελήση ούτος να εισπράξει τα χρήματά του, και 2) Πώς, επικρατούντων των αυτών όρων της ελλείψεως και της ελαχίστης προόδου εν τη γεωργική τέχνη και της αστοργίας και απρονοησίας της κυβερνήσεως θα δυνηθή ο βυθισμένος εις τα χρέη χωρικός να αναπνεύση;»

Τα οικονομικά οφέλη από τη μετανάστευση

«Εις το πρώτον ερώτημα ευγλώττως απαντώσι τα πρόσφατα γεγονότα των χωρίων Πλατανησσού, Αγίου Ευσταθίου, Λειβαδίου, Κοιλανέμου και Βοκολίδας. Των χωρίων τούτων ήτο είς και ο αυτός δανειστής. Όταν δ' αυτός απέθανεν, οι κληρονόμοι αυτού μη εμφορούμενοι υπό των ιδίων αγαθών διαθέσεων του μακαρίτου, ηθέλησαν να εισπράξωσι τα χρήματά των· επειδή όμως ήτο αδύνατον οι χωρικοί δι' έλλειψιν χρημάτων να εξοφλήσωσι τα χρέη των και να διατηρήσωσι τα κτήματά των, κατεκυρώθησαν άπαντα υπό των εκτελούντων χρέη δημοπράτου μουκταρών εις τους δύο κληρονόμους. Ούτω δε η έκτασις 17 χιλιάδων τουλάχιστον σκαλών (1 σκάλα = 4 προστάθια, η 1600 τετραγωνικές υάρδες, περίπου μισό στρέμμα) περιήλθεν εις τους κληρονόμους τούτους, οίτινες κατέστησαν ως είδος τιμαριούχοι.

Εις το δεύτερον ερώτημα παρηγορητικήν απάντησιν δίδουσιν αι χαρμόσυναι επιγραφαί της IRISH EMIGRANT SOCIETY δι' ων οι μετανάσται σπεύδουσι να αποστέλλωσιν εις τους οικείους τα διά των μόχθων αποκτώμενα χρήματά των. Πράγματι δε διά των χρημάτων τούτων κατωρθώθη η εξόφλησις των χρεών, αποτραπέντος ούτω του αφεύκτου κινδύνου της συσσωρεύσεως της κτηματικής περιουσίας εις ολίγας χείρας, του οποίου περιττόν να απαριθμήσωμεν τας συνεπείας. Πλην τούτου, η αξία των κτημάτων ολίγον κατ' ολίγον αυξάνει, οι τόκοι ελαττούνται επαισθητώς, ο χωρικός ησθάνθη ότι δεν ζη "ελέω και οικτιρμοίς" του τοκογλύφου και όπερ σπουδαιότερον, ετόνωσε την αυτοβουλίαν και την αυτοπεποίθησίν του, διότι σταθμίζων μόνος του και ελευθέρως κατά την κρίσιν και το συμφέρον του τας εκάστοτε παρουσιαζομένας ανάγκας, έπαυσε να χρησιμεύει ως όργανον των ιδεών και ιδιοτροπιών άλλων. Δεν επιτρέπει πλέον τον καθορισμόν της τιμής των προϊόντων εις τον τοκογλύφον, όπως άλλοτε, αλλά ζητεί ο ίδιος την τιμήν εκείνην, ην καθώρισεν ο εμπορικός ανταγωνισμός και οι φυσικοί νόμοι της προσφοράς και της ζητήσεως.

Τα ποσά των εισαγομένων εν τη νήσω χρημάτων δεν δυνάμεθα ατυχώς να γνωρίζωμεν ουδεμιάς προς τούτο υπαρχούσης ειδικής υπηρεσίας. Τριών μόνον χωρίων κατωρθώσαμεν να έχωμεν ακριβείς αριθμούς και τούτο διότι όλαι αι επιταγαί εστέλλοντο προς τους αυτούς εμπόρους. Ούτω επί 105 μεταναστών της Κώμης Κεπίρ οι 97 απέστειλαν εις διάστημα 2 1/2 ετών, εκτός των ποσών των ναύλων και των χρεών των, 843 λίρας, της Κώμης Αιγιαλού εκ των 92 οι 80 εις το αυτό χρονικόν διάστημα 904 λίρας, και του Ταύρου εκ των 77 οι 76 απέστειλαν 850 λίρας». Αυτά και άλλα πολλά αναφέρει ο Νικόλαος Σάντης.

Συνεχίζεται

ΧΟΡΟΕΣΠΕΡΙΔΑ ΣΥΝΔΕΣΜΟΥ ΑΡΑΔΙΠΠΙΩΤΩΝ
ΚΥΡΙΟΣ ΧΟΡΗΓΟΣ
AnthonyWebb
Residential
Sales and Lettings
Μαζί με τον
ΛΟΥΚΑ ΓΙΩΡΚΑ
ΣΑΒΒΑΤΟ
17 ΜΑΪΟΥ 2014
ΩΡΑ 7.00 Μ.Μ.
ROYAL NATIONAL HOTEL
38-51 BEDFORD WAY, RUSSELL SQUARE, LONDON EC1H ODG
ΥΠΟ ΤΗΝ ΑΙΓΙΔΑ
ΤΟΥ ΔΗΜΑΡΧΟΥ ΑΡΑΔΙΠΠΟΥ
ΕΥΑΓΓΕΛΟΥ ΕΥΑΓΓΕΛΙΔΗ
Για κρατήσεις:
079 56 368253, 079 82 280049, 02084820830, 02084470432

ΗΜΕΡΟΛΟΓΙΟ ΠΑΡΟΙΚΙΑΚΩΝ ΕΚΔΗΛΩΣΕΩΝ

Γράφει και επιμελείται:
ΑΝΤΩΝΗΣ ΑΝΤΩΝΙΑΔΗΣ

Κάθε Δευτέρα

• Δωρεάν νομικές συμβουλές στις 2.00μ.μ - 4.00μ.μ, στο Κυπριακό Κοινοτικό Κέντρο, Earlham Grove, London N22 5HJ, από την Δικηγόρο του Γραφείου Kent Solicitors Χριστίνα Μαυρομάτη. Οι ενδιαφερόμενοι να τηλ. 020 8881 2329.

• Ο Σύνδεσμος Κυπρίων Υπερηλίκων και Αναπήρων Ένφηλντ οργανώνει στο Ruth Winston Centre, Green Lane N13, συνάθροιση των μελών του για καφέ ή τσάι και παιχνίδι Bingo από τις 1.00μ.μ-4.00μ.μ.

Κάθε Δευτέρα και Τρίτη

• Διδάσκονται στο Κυπριακό Κοινοτικό Κέντρο στο Wood Green, Earlham Grove N22 στις 7.30μ.μ, παραδοσιακοί ελληνικοί και κυπριακοί χοροί όλων των επιπέδων από έμπειρους δασκάλους. Αποταθείτε για εγγραφές.

Κάθε Τρίτη

• Ο Σύνδεσμος Κυπρίων Υπερηλίκων και Αναπήρων Ένφηλντ, οργανώνει συνάντηση των μελών του στο Reardon Court, Gosgrove Close, Winchmore Hill N21, από τις 10πμ - 2.30μμ. Γεύμα στις 1μμ προς £3.10π. Φθάνουν κι επιστρέφουν με Dial-a ride.

Κάθε Τετάρτη

• Ο Σύνδεσμος Κυπρίων Υπερηλίκων και Αναπήρων Ένφηλντ οργανώνει συνάθροιση των μελών του στο Community House, 311 Fore Street, Edmonton, στις 1.00μ.μ-4.00μ.μ. για καφέ ή τσάι, Bingo και ασκήσεις.

Κάθε Δευτέρα και Πέμπτη

• Ο Σύνδεσμος Κυπρίων Ένφηλντ οργανώνει συνάθροιση για ηλικιωμένους, φροντιστές και άτομα με ειδικές ανάγκες από 11.00πμ – 2.30μμ στο Boleyn Hall, St Martin's Close, EN1 4HR. Τηλ. 07885 680 033.

Κάθε Δευτέρα μέχρι Πέμπτη

• Στο Κοινοτικό Κέντρο από τις 10.00π.μ - 3.00μ.μ (Earlham Grove N22 5HJ) λειτουργεί υπηρεσία συμβουλών και πληροφοριών για κοινωνικά επιδόματα. Αποτείνεστε στον Τάσο Ζαχαριάδη τηλ: 020 8881 2329 για ραντεβού.

• Ο Σύνδεσμος Κυπρίων Ένφηλντ οργανώνει συνάθροιση για φροντιστές και για άτομα με ειδικές ανάγκες στο Boleyn Hall, St. Martin's Close, EN1 4HW, όπου απολαμβάνουν κυπριακή κουλτούρα με γεύμα και καφέ. Τηλ. 07885 680 033.

Κάθε Τρίτη

• Ώρα 11.00. Η Οργάνωση Γυναικών Haringey παραδίδει μαθήματα χορού. Τηλ. 020 8341 6655 / 07984 845 740.

Κάθε Τρίτη, Πέμπτη και Σάββατο

• Συνέρχεται σε πρόβες η χορωδία της ΕΚΑ στην 22 Lynmouth Road, N2 στις 8.00μ.μ, υπό τη διδασκαλία του μουσουργού κ. Μιχαηλούδη και την Πέμπτη για μαντολίνο και μπουζούκι (Τηλ: 020 8883 7089).

Κάθε Τρίτη και Παρασκευή

• Ο Σύνδεσμος Κυπρίων Ένφηλντ οργανώνει συνάθροιση για μητέρες και παιδιά από 12.00 – 2.30 μμ στο Boleyn Hall, St. Martin's Close, EN1 4HR, όπου μπορούν να απολαύσουν κυπριακή κουλτούρα με καφέ και παιχνίδια. Τηλ. 07885 680 033.

Κάθε Τετάρτη

• Η σύμβουλος για δυστυχήματα και οποιαδήποτε μορφή οικογενειακής βίας Κούλλα Κωνσταντινίδη, δίνει δωρεάν συμβουλές στο Κυπριακό Κοινοτικό Κέντρο στο Wood Green, από τις 12.00μ.μ - 3.00μ.μ. Για πληροφορίες τηλ: 07973 895 657.

• Η Μαριάνθη Αποστολοπούλου οργανώνει ομάδα δραματοθεραπείας για μετανάστες και άνεργους στο Κέντρο Ε/κ γυναικών «Αράχνη» από τις 18.30-19.30. Τηλ. 07504 935 797, email: marianthia.dramatherapy@gmail.com

Κάθε Πέμπτη

• Λειτουργεί τάξη για θέατρο με τον Βασίλη Παναγή, στο Κυπριακό Κοινοτικό Κέντρο, Earlham Grove, London N22, στις 7.30μ.μ. Για περισσότερες πληροφορίες ή εγγραφές, επισκεφθείτε τον κ. Παναγή την ημέρα της τάξης.

• Λειτουργεί στο Κυπριακό Κοινοτικό Κέντρο στο Wood Green, η υπηρεσία της κ. Σ. Ιακύνθου, Ρεφλεξολόγου (μασάζ), από τις 8πμ-12μ. Η πρώτη επίσκεψη είναι δωρεάν. Για πληροφορίες και ραντεβού καλέστε 07440 505 382 ή email: iakinthou@hotmail.com

Κάθε δεύτερη Πέμπτη του μήνα

• Κάθε δεύτερη Πέμπτη του μήνα, συνέρχεται το Συμβούλιο του ΣΕΓστις 8.00μ.μ στα γραφεία του, 39 Winkfield Road, N22 5RP, για τη μηνιαία συνεδρία του. Τηλ: 020 8889 1872.

Κάθε Παρασκευή

• Το Ίδρυμα Ραδιομαραθωνίου συνεχίζει τη λειτουργία του club για τα παιδιά με ειδικές ανάγκες στο οίκημα του στην Turkey Street, Enfield από τις 6.30μ.μ - 9.00μ.μ. Όλα τα παιδιά είναι ευπρόσδεκτα. Τηλεφωνήστε στο 020 7229 2244.

ΜΑΪΟΣ

9-13 Μαΐου (Παρασκευή-Τρίτη)

• Πραγματοποιείται 5ήμερη εκδρομή στην Κωνσταντινούπολη με τις Βρετανικές Αερογραμμές σε τεσσάρων αστέρων ξενοδοχείο με πρόγευμα. Ξενάγηση σε ιστορικά ελληνικά μνημεία. Τιμή £599. Για πληροφορίες και κρατήσεις τηλ. 07831 435 894.

11 Μαΐου (Κυριακή)

• Ο Σύνδεσμος Ηλικιωμένων Tiverton οργανώνει εκδρομή στο Clacton-on-Sea. Είσιτήρια για τα μέλη £12 και για τα μη μέλη £14. Εκκίνηση στις 8.30πμ, 8.45πμ, 9πμ. Για πληροφορίες και κρατήσεις τηλ. Rita 07939 065 891, Fano 020 7607 8930.

• Η κοινότητα των Αγίων Κωνσταντίνου και Ελένης διοργανώνει μετά τη Θεία Λειτουργία συνεστίαση με ζωντανή μουσική και σούβλα. Είσοδος £20. Για πληροφορίες και θέσεις τηλ. 020 8653 6824.

• Ο Σύνδεσμος Καρπασιτών Η.Β οργανώνει την Ετήσια Γενική Συνέλευση του, στο Κυπριακό Κοινοτικό Κέντρο, Earlham Grove, London N22 5HJ στις 3.00μμ. Θα συζητηθούν σημαντικά θέματα και ακολουθεί δεξίωση με σουβλάκια.

• Η Οργάνωση Συγγενών Κυπρίων Αγνοουμένων οργανώνει συνάντηση με την Ευρωβουλευτίνα Μαρίνα Γιαννακουδάκη. Θα μιλήσει για το θέμα των Κυπρίων Αγνοουμένων, που η ίδια προωθεί. Ο Πρόεδρος της Οργάνωσης θα μιλήσει για τις τελευταίες εξελίξεις.

15 Μαΐου (Πέμπτη)

• Το Ελεύθερο Πανεπιστήμιο για την Ομογένεια Λονδίνου, δίνει διάλεξη με θέμα: «Από τα σχολεία του χθες» με ομιλητή τον Πρύτανη του Πανεπιστημίου Κύπρου κ. Κωστάκη Χριστοφίδη, στις 7.45μμ στην Κυπριακή Αδελφότητα.

• Ο Βρετανός Ύπατος Αρμοστής στην Κύπρο, Matthew Kidd, δίνει διάλεξη με θέμα: «Η Βρετανία και η Κύπρος - Οι αλλαγές που γίνονται» στις 6.30μμ στη Macmillan Room, Portcullis House, Westminster, London SW1 3JA.

16 Μαΐου (Παρασκευή) - 19 Μαΐου (Δευτέρα)

• Η Ελληνική και η Ελληνοκυπριακή Κοινότητα Ένφηλντ οργανώνουν εκδρομή στην Isle of Wight για μόνο £130 το άτομο, περιλαμβάνει: παραλαβή και παράδοση με λεωφορεία από γνωστά σημεία, έξοδα ξενοδοχείου και εδκρομών στο νησί. Τηλ. 020 8373 6299.

• Η Οργάνωση Ελληνοκυπρίων Γυναικών Χάρινγκυ διοργανώνει Χοροεσπερίδα στο κέντρο της, Denmark Road, London N8 0DZ με τους Νίκο Σαββίδη και Γ. Γρηγορίου στη μουσική. Εισιτήρια £20.00. Για θέσεις τηλ. 020 8341 6658 / 07984 845 740.

16 Μαΐου (Παρασκευή), 17 Μαΐου (Σάββατο) 18 Μαΐου (Κυριακή),

• Οι αδελφοί Διονυσίου, Στέλιος και Άγγελος εμφανίζονται στο Penridge Suite Λονδίνου, στην Εστία Birmingham και στο εστιατόριο «Orama», μαζί τους οι Πάνος Αλαφούζος, ο Βαλεντίνος Άντος και η ορχήστρα « The Grecian Kings». Για θέσεις τηλ. 020 8889 0186.

17 Μαΐου (Σάββατο)

• Η Εθνική Κυπριακή Ομοσπονδία (ΕΚΟ) και ο Σύνδεσμος Ελληνορθοδόξων Κοινοτήτων οργανώνουν δείπνο προς τιμή του Αρχιεπισκόπου Χρυσοστόμου Β΄, στο Penridge Suite, Bowes Road N11 στις 7.30μμ. Για πληροφορίες τηλ. 020 8445 9999.

• Ο Σύνδεσμος Αραδίππου (ΗΒ) διοργανώνει χοροεσπερίδα με τον διάσημο καλλιτέχνη Λουκά Γιώρκα, στις 7.00μμ. Για κρατήσεις θέσεων και πληροφορίες επικοινωνήστε με τον Χρίστο στο τηλέφωνο 07582 280 049.

18 Μαΐου (Κυριακή)

• Η Κυπριακή Εκπαιδευτική Αποστολή οργανώνει εκδήλωση με βάση τη λαϊκή παράδοση με εκτελεστές τα παιδιά και έκθεση παραδοσιακών αντικειμένων, στο Ελληνικό Κέντρο, 16-18 Paddington Street, W1U 5AS, στις 6.00μμ. Τηλ. συμμετοχής 020 8881 6982.

• Ο Σύνδεσμος Κυπρίων Ένφηλντ διοργανώνει εκδρομή στο Broadstairs. Εισιτήρια για τα μέλη £10 και τα μη μέλη £15. Αναχώρηση στις 9.00πμ από το Boleyn Hall, St. Martins Close, Enfield EN1 4HR. Για εισιτήρια τηλεφωνήστε 020 8805 1444/ 07885 680 033.

30 Μαΐου (Παρασκευή) - 6 Ιουνίου (Παρασκευή)

• Η Οργάνωση Κυπρίων Γυναικών Κάμντεν διοργανώνει διακοπές στο Grand Hotel Llandudno στην Ουαλία για 8 μέρες. Τιμή £350 και περιλαμβάνει αξιότιμες υπηρεσίες. Για πλήρεις πληροφορίες τηλ. Κούλα 020 7267 7194.

ΙΟΥΝΙΟΣ

1 Ιουνίου (Κυριακή)

• Πραγματοποιείται η ετήσια χοροεσπερίδα της κοινότητας Αγίων Ραφαήλ, Νικολάου και Ειρήνης, Enfield, στο Penridge Suite, 470 Bowes Road, New Southgate, London N11 1NL, η ώρα 6.30μμ. Τιμή εισιτηρίου £30. Τηλ. 07802 277 272.

• Ο Σύνδεσμος Κυπρίων Υπερηλίκων και Αναπήρων Ένφηλντ διοργανώνει εκδρομή στο Hastings. Εισιτήριο για μέλη £13, μη μέλη £15. Εκκίνηση από Palmers Green, 8πμ και Edmonton 8.30πμ. Κρατείστε θέσεις, τηλ. 020 8443 1843 / 020 8884 4569.

• Ο Σύνδεσμος Κυπρίων Συνταξιούχων Tiverton οργανώνει εκδρομή στο Hastings. Εισιτήριο £12 για μέλη, £14 για μη μέλη. Εκκίνηση στις 8.30πμ, 8.45πμ και 9πμ. Για κρατήσεις θέσεων τηλ. 07939 065 891

7 Ιουνίου (Σάββατο)

• Οι Γιώργος Γρηγορίου και Νίκος Σαββίδης οργανώνουν ελληνική βραδιά στο οίκημα της Οργάνωσης Ε/κ Γυναικών Χάρινγκυ, Denmark Road, London N8 0DZ, στις 7.30μ.μ. Είσοδος £22 με πλούσιο μπουφέ. Τηλ: 07900 990 088, 07940 582 963, 020 8341 6658.

28 Ιουνίου (Σάββατο) - 29 Ιουνίου (Κυριακή)

• Πραγματοποιείται το καθιερωμένο Wine Festival & Business Exhibition που οργανώνει η εφημερίδα «ΠΑΡΟΙΚΙΑΚΗ», στο Alexandra Palace στο Wood Green, London N22 με τον διάσημο τραγουδιστή Νίκο Οικονομόπουλο. Περισσότερες πληροφορίες στο εγγύς μέλλον.

ΙΟΥΛΙΟΣ

13 Ιουλίου (Κυριακή)

• Η Εθνική Κυπριακή Ομοσπονδία οργανώνει την καθιερωμένη Αντικατοχική Πορεία και Συλλαλητήριο προς στο Trafalgar Square ενάντια στο πραξικόπημα και την Τουρκική Εισβολή. Λεπτομέρειες στο μέλλον.

Γωνιά Παροικιακής Ποίησης

Κύπρος μου

Της **Εύας Λυσάνδρου (Από Άγιο Ανδρόνικο)**

Κύπρος μου πάλι έπιασα την πέννα για να γράψω
τα βάσανα που τράβησες με τη σειρά να γράψω.
Δεν σε ξεχνώ πατρίδα μου πάντα θα σε θυμάμαι
οι τόποι που περπάτησα μεσ' στο μυαλό μου θάναι.
Κάθομαι συλλογίζομαι ποτέ δεν ησυχάζω
πώς ήσουν και πώς έγινες όλους εγώ φωνάζω.
Θεέ μου και να έγινε στην Κύπρο ένα θαύμα
να πιάσουμε την Κύπρο μας εμείς λαλούμε πάντα.
Όλα της Κύπρου τα χωρκά εμείς να ξαναδούμε
τες εκκλησιές, τα σπίτια μας να ελευθερωθούνε.
Να πάει ο κόσμος έσσω του, να φύγει η αδικία
χωρίς την Κύπρο μας Θεέ παιδεύκεσαι με βία.
Άδικα εμ' που πιάσαν την, την Κύπρο μας οι ξένοι
γι' αυτό πρέπει να είμεθα για πάντα ενωμένοι.
Κύπρος μου θα είσαι Ελληνική μιαν ώρα θα το ξέρεις
και δεν θα έχει σύννεφα όσο κι αν υποφέρεις.
Απόστολε Ανδρέα μου και Άγιε Λουκά μου
φύγε τα δάκρυα πο'μέ νά'λθει παρηγοριά μου.
Φτώχεια μεγάλη άκουσα Κύπρος μου υποφέρεις
βοήθεια σου κάνουνε Λονδίνο κι άλλα μέρη.
Κύπρος μου και να έφυγε η φτώχεια σου που έχεις
νέα καλά να ακούσουμε και να μην υποφέρεις.
Τραγούδια τζιαι ποιήματα Κύπρος μου σου ταιρκάζω
να ζήσεις να είσαι ελεύθερη τζιαι πίκρα να μην βάζω.
Μη μαραζώνεις Κύπρος μου τζιαι θα 'λθει τζιαι η σειρά σου
και όλοι μας θα είμαστε πάλι ξανά κοντά σου.
Όλοι πρέπει να είμαστε πάντοτε ενωμένοι,
αγάπη για να έχουμε να 'μαστε συναμένοι.
Όταν αυτό θα γίνεται όλα για μας θ' αλλάξουν
και θα ελευθερωθούμεντε και οι εχθροί θα κλάψουν.
Είσαι μικρή πατρίδα μου να είσαι μοιρασμένη
έχεις αξία στον τουνιά, είσαι ευλογημένη.
Ό,τι κι αν πούμε τώρα πια ούλα για μας τελειώσαν
η Κύπρος μας μοιράστηκε κι έμεινε μας η φτώσεια.
Για σένα Κύπρος μου καλή θέλω πολλά να γράψω
μα όπου κι αν πάω και σταθώ μου έρκεται να κλάψω.
Είναι οι ρίζες μας βαθκιά και έμπορεις να ξεχάσεις
εκεί που εγεννήθηκες, εκεί θέλεις να πνάσεις.
Ο κόσμος μας βαρέθηκε Κύπρος μου να το ξέρεις
Θεέ μου, Παναγία μου χρόνον καλόν να φέρεις.
Πατρίδα μου δεν σε ξεχνώ ούτε θα σε ξεχάσω
να ζήσεις να ελευθερωθείς κι εγιώνι εν να πνάσω.
Είναι μεγάλο το κακό, οι βάρβαροι που κάμαν
εβάλαν μέσα μας φωτιά και μας εκομματιάσαν.
Την Κύπρο μας επιάσανε και όλα μας τα θερίσαν
στον ποταμό μας πέταξαν και μας ξαναδικήσαν.
Έως εδώ δεν ημπορώ άλλον να συνεχίσω
το ποίημα μου τελείωσα και θα σας χαιρετήσω.

Όταν αδειάσει το παχνί!!

Της **Παναγιώτας Ζένιου (Ξεριζωμένη Λεμονιά)**

Λένε... Ο ποιητής είν' ο καθρέφτης, εις την κάθε εποχή.
Κι εγώ; Μεσ' απ' τη μεγάλη θλίψη, που βαραίνει την ψυχή,
προσπαθώ να βρω κουράγιο, να αντλήσω αντοχή.
Τα αλλότρια που βλέπω, να τα βάλω στη γραφή.

Εις τα παρτέρια τα ψηλά! Οι κόκορες με τα λιριά,
και τα χρυσά φτερά τους!
Νυχθημερόν διαλαλούν, τα κατορθώματα τους!!
Κι' εμείς... Μικροί, δειλοί κι ανήμποροι, όπως τα κουτορνίθια.
Για χρόνια αγρικούσαμε, ψευτιές και παραμύθια!!
Και στην τραπεζική σχολή; Με μπόνους και προαγωγή,
έκαναν τη δουλειά τους!!
Καμία αμφισβήτηση, στην ικανότητά τους!

Ώσπου, ψέμα στο ψέμα έφεραν, τον κόμπο εις το χτένι!
Κι άντε να βρεις λογαριασμό, σ' όλο αυτό το ρεβεγιό,
ποιος δίνει; Και ποιος παίρνει!
Κι ο ποιητής... με αναμμένο τον φανό, όπως τον Διογένη!!
Να ψάχνει Άντρα καθαρό, να δώσει ένα χέρι...
Άντρα... που να 'χει τόλμη κι αρετή, με φωτισμό και γνώση!!
Τους χρυσωμένους Μέντορες, για να τους ξεγυμνώσει!

Να δώσει δείγματα γραφής, τον κόσμο ν' αφυπνήσει.
Απ' τη μιζέρια του να βγει, το δίκιο να ζητήσει.
Κι όπως, ελέγαν οι παλιοί... Τα (πρόβατα) κάποια στιγμή,
αφού αδειάσει το παχνί, θα βγουν, απ' το μαντρί τους...
Θα πάρουν κάμπους και βουνά, για να 'βρουν την τροφή τους.

Κρίμα... Μέσ απ' την απανθρωπιά, τον Άνθρωπο ζητούμε.
Κι απ' τα πολλά, αδιέξοδα; Παλεύουμε να βγούμε.
Και οι Καρεκλοκένταυροι; Κι οι βγενοκαρχαρίες;
Που μας πουλούν χίλιες ψευτιές, και πλάθουν ιστορίες...
Ειν' ώρα να συνετιστούν, τους δυσπραγούντες να σκεφτούν,
και να αλλάξουν στάση,
πριν ο λαός ξεσηκωθεί και η οργή ξεσπάσει...

Κι εμείς... Που ζήσαμε πολλά, στης προσφυγιάς τ' αγιάζι
στεντόρεια, ορθώνουμε φωνή, σαν η καρδιά προστάζει!!
Φέρτε πίσω τα κλεμμένα, εάν είστε χριστιανοί...
Οι στιγμές το επιβάλλουν, αγριεύουν οι καιροί.

Αφήστε την απανθρωπιά! Για φέρτε πίσω τα λεφτά,
στη δύσμοιρη Πατρίδα.
Δώστε, στην Κύπρο μας πνοή, στους νέους; Την ελπίδα...
Τέλος. Ας θυμηθούμε τους Αθανάτους, τα αμούστακα παιδιά!!
Που εδώσαν τη ζωή τους, στον Βωμό για Λευτεριά!!

Υ.Γ. Συγνώμη...
Μέσα στην περιγραφή μου, δεν έχει λόγια τρυφερά. Γιατί, είναι αλήθειες, που σοκάρουν και ματώνουν την καρδιά. Στους αναγνώστες με αγάπη.

Ξεριζωμένη Λεμονιά.

Παρέμβαση στους εθνικούς προϋπολογισμούς από τις Βρυξέλλες

Του
ΣΤΑΥΡΟΥ ΕΥΑΓΟΡΟΥ
Μέλος Π.Γ ΑΚΕΛ, Υποψήφιος Ευρωβουλευτής

Κάποιοι κύκλοι στην Κύπρο κατηγορούν το ΑΚΕΛ για δογματισμό έναντι των πολιτικών της ΕΕ. Ποτέ δεν κατάφεραν να εξηγήσουν στον λαό τις επιμέρους θέσεις τους για την ΕΕ. Είναι γνωστό ότι το ΑΚΕΛ, καταψήφισε εκείνες τις νομοθεσίες στην ΕΕ και στη Βουλή, που συγκεντρώνουν στις Βρυξέλλες ακόμα περισσότερη εξουσία και προσδίδουν δεσμευτικότητα στις νεοφιλελεύθερες, αντιλαϊκές παρεμβάσεις στα κράτη. Για παράδειγμα, καταψηφίσαμε το λεγόμενο «Διπλό Πακέτο», που δίνει στην Κομισιόν και στο Συμβούλιο την εξουσία να παρεμβαίνουν στους εθνικούς προϋπολογισμούς των κρατών μελών. Το διπλό πακέτο, δεν τηρεί ούτε τα προσχήματα. Παρεμβαίνει η Κομισιόν και το Συμβούλιο της ΕΕ, πριν ο προϋπολογισμός κατατεθεί για διαβούλευση στο εθνικό Κοινοβούλιο. Πρόκειται για μια επίθεση στην κυριαρχία των κρατών.

Στις 5 Μαΐου, το Συμβούλιο Οικονομικών της ΕΕ εξέτασε τον προϋπολογισμό της Αυστρίας. Η Αυστρία, έγινε δέκτης επίπληξης από το Συμβούλιο γιατί ο προϋπολογισμός της ξεφεύγει, κάπως, από τις γραμμές λιτότητας με «κίνδυνο» να διαταραχθούν τα κριτήρια και οι δείκτες του Συμφώνου Σταθερότητας. Διατάχθηκε να αλλάξει τον προϋπολογισμό προς την κατεύθυνση της ακόμα πιο σκληρής λιτότητας. Κατά την άποψη μας πρόκειται για μια διαπόμπευση των εθνικών θεσμών και της δυνατότητας που έχει ο λαός να καθορίζει ποιοι τον κυβερνούν, ακόμα και εάν πρόκειται για δυνάμεις με τις οποίες δεν συμφωνούμε πολιτικά.

Ο ΔΗΣΥ, είναι το κόμμα που τάσσεται ανοιχτά υπέρ αυτού του τρόπου λήψης αποφάσεων. Οι Σοσιαλδημοκράτες Πανευρωπαϊκά, επίσης δεν είναι άμοιροι ευθυνών. Στο όνομα μιας νεφελώδους έννοιας της Ευρωπαϊκότητας, νομοθετούν αψηφώντας τα συμφέροντα των λαών. Το ζήσαμε και στην Κύπρο με το κούρεμα, τις περικοπές και τις συνταγές σκληρής λιτότητας.

Η Κύπρος υποφέρει από τις επιταγές της Τρόικα, όπως έχουν συμφωνηθεί με την κυβέρνηση Αναστασιάδη. Στο βάθος όμως βρίσκεται ένα ευρύτερο ζήτημα. Πίσω από τους αριθμούς βρίσκονται άνθρωποι. Οι οποίοι περιθωριοποιούνται, οδεύουν στην ανεργία και στην φτώχεια. Αυτές οι πολιτικές που πλασάρονται στο όνομα μιας δήθεν Ευρωπαϊκότητας, εξυπηρετούν τους λίγους και τα μονοπώλια, της Γερμανίας και άλλων χωρών της πρώτης ταχύτητας. Εξυπηρετούν, την άρχουσα τάξη της κάθε χώρας. Τον λαό ποιος θα τον υπερασπιστεί. Ποιος θα αγωνιστεί μαζί και εξονόματος του Κυπριακού λαού; Αυτοί που υιοθετούν άκριτα την κυρίαρχη πολιτική, σίγουρα όχι. Οι δυνάμεις που ονομάζουν το πρόβλημα, όπως το ΑΚΕΛ-Αριστερά-Νέες Δυνάμεις, Ναι. Οι δυνάμεις λοιπόν που ξεχωρίζουν ποιο είναι το συμφέρον των εργαζομένων, των μικρομεσαίων, των ευάλωτων ομάδων του πληθυσμού, όπως το ΑΚΕΛ, πρέπει να ενισχυθούν στις Ευρωεκλογές γιατί η δύναμη τους, είναι δύναμη για τον λαό.

Οι πολίτες να πάρουν το λόγο

Της
ΣΤΑΥΡΗΣ ΚΑΛΟΨΙΔΙΩΤΟΥ
Νομικός - Διεθνολόγος, Μέλος Κ.Ε. ΑΚΕΛ

Μια μεγάλη αδυναμία της νέας πολιτικής πραγματικότητας που όλο και περισσότερο κερδίζει, δυστυχώς, έδαφος στον τόπο μας, είναι ότι θέτει τους πολίτες εκτός του ρόλου τους ως συμμέτοχοι στη λειτουργία των θεσμών. Μπορεί αυτό που λέω να μοιάζει αιρετικό. Όμως θα πρέπει όλοι να προβληματιστούμε κατά πόσο η αποχή των πολιτών καθιστά το ρόλο τους πιο αποτελεσματικό και συνιστά από μόνη της παράγοντα που θα επιφέρει αλλαγές ή μήπως αυτοί που εργολαβικά σπρώχνουν προς την ολοκληρωτική απαξίωση των πολιτικών κομμάτων, είναι όσοι ούτως ή άλλως εξυπηρετούνται από αυτήν.

Ποτέ καμιά δεξιά κυβέρνηση δεν ενοχλήθηκε από τέτοια φαινόμενα. Γιατί η αντίσταση, η αντίδραση κι η διεκδίκηση ενάντια στις νεοφιλελεύθερες πολιτικές της ορθόδοξης ή συντηρητικής δεξιάς, προέρχονταν και προέρχονται κατά κύριο λόγο από κόμματα με πιο προοδευτικό ορίζοντα. Εκ των πραγμάτων λοιπόν, η απουσία των πολιτών από την ενεργό κοινωνικοπολιτική ζωή, των όποιων ιδεολογικών προσανατολισμών και αντιλήψεων, στην πραγματικότητα συντηρεί την εκάστοτε υφιστάμενη τάξη πραγμάτων. Εφόσον, καμία πίεση ή έλεγχος δεν ασκείται εκλογικά για την αλλαγή της. Κι αυτό το λέω γιατί, όσο κι αν κάποιοι επικαλούνται τη δύναμη της σιωπής, στις σύγχρονες δημοκρατίες, στα γνώριμα μας πολιτειακά συστήματα, οι επιβουλές που μετατρέπονται σε πολιτικές είναι αυτές που κερδίζουν εκλογικές διαδικασίες. Με ή χωρίς τη συμμετοχή των πολλών.

Με αυτά κατά νου, η επίδοξη σκανδαλοθηρία στην οποία έχουν επιδοθεί γνωστοί και άγνωστοι κύκλοι με βροντερό παράδειγμα τους ισχυρισμούς για δήθεν «χρηματισμό» του ΑΚΕΛ από τη Focus, οδηγώντας στην οριζόντια απαξίωση κάθε φορέα πολιτικής, βουλευτών, κομμάτων, κρατικών θεσμών, στην πραγματικότητα δεν συνθλίβουν το σύστημα. Αλλά απομακρύνουν τους πολίτες από αυτό. Το μετατρέπουν σε ένα μηχανισμό που μπορεί να υπάρχει και χωρίς εμάς, δίχως όμως να το απαλλάσσει από την ευθύνη των αποφάσεων για ζητήματα που αγγίζουν κάθε σφαίρα της κοινωνικής και προσωπικής μας ζωής.

Κανείς δεν υποστηρίζει, ότι το πολιτικό μας σύστημα δεν επιδέχεται πολλών ποιοτικών βελτιώσεων και αλλαγών. Κανείς δεν θα μπορούσε να τεκμηριώσει ότι λάθη δεν έγιναν. Ότι κομματικά συμφέροντα και ημετεροκρατία δεν καθόρισαν για πολλές δεκαετίες πολιτικές επιλογές. Και προφανώς κανείς δεν πείθεται από τα πολλά και ανέξοδα mea culpa που ξεφτίζουν στον ορίζοντα της επόμενης μέρας. Αυτά όμως, ουδόλως δικαιολογούν τους αφοριστικούς υπαινιγμούς του τύπου «όλοι το ίδιο είναι». Τέτοιες προσεγγίσεις δηλούν πλήρη αποαναγνώριση των αγώνων που δόθηκαν για δεκαετίες από την Αριστερά προκειμένου να διασωθεί το κράτος προνοίας, να εμποδιστούν οι ιδιωτικοποιήσεις, να απελευθερωθεί η πατρίδα μας και να επανενωθεί ο λαός μας.

Υπάρχει όμως περιθώριο και κριτική δυνατότητα, μετρώντας πρωτίστως αντικειμενικά- στη βάση γεγονότων κι όχι αναπόδεικτων ισχυρισμών που εξυπηρετούν αμφίβολες στοχεύσεις- το πολιτικό ανάστημα δυνάμεων και ατόμων που τις πρεσβεύουν, οι πολίτες να βοηθήσουμε τον τόπο. Να παρατάξουμε ως κοινωνία στην εμπροσθοφυλακή μας, όχι αυτούς που μας τάζουν ρουσφέτι και βόλεμα, αλλά αυτούς που δεν βολεύονται με την κοινωνική αδικία, τη ραγδαία αύξηση της στρατιάς των ανέργων, την άρνηση προοπτικής στους νέους, τον καταποντισμό του κράτους προνοίας, τη βαναυσότητα του νεοφιλελεύθερου δογματισμού και των συντηρητικών πολιτικών της λιτότητας και της ευημερίας των αριθμών. Μια καλή ευκαιρία είναι οι Ευρωεκλογές. Και μια καλύτερη, η διαρκής συμμετοχή μας από την παραίτηση- η ψήφος, η συμμετοχή στις κινητοποιήσεις καταδίκης των αντιλαϊκών πολιτικών που προωθούνται, ο ιδεολογικός μας επαναπροσανατολισμός στη βάση ταξικών κριτηρίων, το κριτικό φιλτράρισμα των προπαγανδιστικών ειδήσεων των ΜΜΕ, η έμπρακτη έκφραση της κοινωνικής μας αλληλεγγύης προς πάσα κατεύθυνση.

ΓΕΩΠΟΛΙΤΙΚΗ ΤΗΣ ΕΝΕΡΓΕΙΑΣ

Η Άνοδος του Ινδο-Ειρηνικού και η Υποβάθμιση της Ευρώπης

Του ΔΡΑ ΑΡΙΣΤΟΥ ΑΡΙΣΤΟΤΕΛΟΥΣ
Τέως Βουλευτή
Ειδικού σε Θέματα Άμυνας και Στρατηγικής

Σημειώνοντας ότι στη σύγχρονη ιστορία η εκάστοτε διεθνής τάξη βασίζεται σε μεγάλο βαθμό στους ενεργειακούς πόρους, το παρόν κείμενο επισημαίνει δύο σημαντικές τάσεις στην κατανάλωση και παραγωγή ενέργειας. Πρόκειται για εξελίξεις που μετατοπίζουν το κέντρο βάρους της παγκόσμιας γεωπολιτικής ισορροπίας προς την Ασία και την Αμερική, υποβαθμίζοντας την Ευρώπη και τερματίζοντας ίσως τον ευρωκεντρικό κόσμο που γνωρίζαμε μέχρι σήμερα.

Ασία

Η μία τάση αφορά την πολύ μεγάλη αύξηση της ζήτησης ενέργειας στον Ινδο – Ειρηνικό, δηλαδή στην ευρύτερη περιοχή του Ινδικού Ωκεανού και της Θάλασσας της Νότιας Κίνας. Είναι μια περιοχή στην οποία κατοικεί το ήμισυ σχεδόν του πληθυσμού της υφηλίου και όπου η πληθυσμιακή αύξηση και οι ρυθμοί οικονομικής ανάπτυξης διευρύνουν σημαντικά την καταναλωτική αγορά ενέργειας. Πρόσφατα στοιχεία φανερώνουν ότι ο ρυθμός αύξησης της κατανάλωσης ενέργειας στην Ινδία είναι της τάξης του 132 %, στην Κίνα 71 %, σε σύγκριση με τη Ρωσία που είναι 21% και στην Ευρωπαϊκή Ένωση 1 – 2%. Το 2025, προβλέπεται ότι το 85 % της αύξησης της ζήτησης ενέργειας θα προέρχεται από αυτή την περιοχή. Επίσης, σύμφωνα με το "BP's World Outlook 2035", η ζήτηση για φυσικό αέριο στον Ινδο-Ειρηνικό θα ξεπεράσει εκείνη του πετρελαίου και του άνθρακα. Σαφώς εκτυλίσσεται ένα νέο ενεργειακό περιβάλλον, που ελκύει ολοένα και περισσότερο το ενδιαφέρον σημαντικών χωρών παραγωγής ενέργειας και όπου οι σημαντικότερες ενεργειακές οδοί κατευθύνονται προς την περιοχή αυτή.

Αμερική

Πρόκειται για εξελίξεις που ευνοούν ιδιαίτερα τις ΗΠΑ και τις προοπτικές εκμετάλλευσης και εξαγωγής των ενεργειακών πόρων που διαθέτουν. Εδώ είναι που παρατηρείται και η δεύτερη τάση όπου οι ΗΠΑ αναδύονται ως κολοσσός ενέργειας. Σύμφωνα με το "BP's World Outlook 2035" η «επανάσταση του σχιστολιθικού αερίου» (shale gas) που συντελείται στις ΗΠΑ και η παραγωγή άλλων μορφών ενέργειας θα καταστήσουν τη χώρα αυτή αυτάρκη έως το 2030. Οι ΗΠΑ έχουν ήδη ξεπεράσει τη Ρωσία ως τη μεγαλύτερη παραγωγό φυσικού αερίου. Οι προβλέψεις της "US Energy Information Administration" είναι ότι έως το 2016 οι ΗΠΑ θα καταστούν καθαρός εξαγωγέας υγροποιημένου φυσικού αερίου και έως το 2020 θα είναι καθαρός εξαγωγέας φυσικού αερίου. Μέχρι το τέλος της τρέχουσας δεκαετίας αναμένεται ότι οι ΗΠΑ θα ξεπεράσουν τη Σαουδική Αραβία ως τη μεγαλύτερο παραγωγό πετρελαίου παγκοσμίως. Μαζί με τον Καναδά και τη Βραζιλία πιστεύεται ότι θα αποτελέσουν τη νέα Μέση Ανατολή του 21 αιώνα.

Γεωπολιτική

Οι τάσεις αυτές έχουν ασφαλώς και τις γεωπολιτικές τους προεκτάσεις. Καθώς τα νερά του Ινδικού Ωκεανού και της Θάλασσας της Νότιας Κίνας καθίστανται ενεργειακό κέντρο, όπου διασταυρώνονται οι δραστηριότητες και τα συμφέροντα διαφόρων χωρών, οι τριβές ανάμεσα σε δρώντες στην περιοχή αναμένεται να εντατθούν. Οι υφιστάμενες ή διαφαινόμενες συνοριακές διαφορές και συζητήσεις για το σε ποιον ανήκει τι δεν προκαλούνται μόνο από τα πιθανά ενεργειακά αποθέματα και τον άλλο θαλάσσιο πλούτο που υπάρχει εκεί. Επηρεάζονται και από το γεγονός ότι αυτές οι θαλάσσιες λωρίδες αποκτούν αυξανόμενη γεωοικονομική και στρατηγική σημασία λόγω της ραγδαίας αύξηση της κατανάλωσης ενέργειας και της συνεπακόλουθης εμπορικής, επενδυτικής, τεχνολογικής, διπλωματικής και στρατιωτικής δραστηριότητας που τη συνοδεύει. Αυτές οι εξελίξεις εξαναγκάζουν τις ΗΠΑ να μετατοπίζουν το στρατιωτικό και διπλωματικό ενδιαφέρον τους από την Ευρώπη και τη Μέση Ανατολή στον Ινδο –Ειρηνικό για να ελέγξουν την Κίνα η οποία έχει αυξήσει σημαντικά τις αμυντικές της δαπάνες και επιδιώκει να ενισχύσει το ρόλο και τον έλεγχο της περιοχή.

Ευρώπη

Όσον αφορά την ευρωπαϊκή ήπειρο, με το χαμηλό ποσοστό γεννήσεων, την αυξανόμενη γήρανση και μείωση του πληθυσμού της κατά 10 εκατομμύρια και την μειωμένη κατανάλωση ενέργειας κατά 6% έως το 2035, προφανώς δεν θα παρουσιάζει πλέον την ίδια αυξημένη σημασία στις παγκόσμιες αγορές ενέργειας, όπως η περιοχή του Ινδο-Ειρηνικού. Αντίθετα εκ των πραγμάτων μάλλον θα υποβαθμιστεί, αφού η Βόρεια Αμερική, ως παραγωγός ενέργειας, και ο κόσμος του Ινδικού Ωκεανού, ως καταναλωτής ενέργειας, διαμορφώνονται σε νέα ρυθμιστικά κέντρα του διεθνούς εμπορίου. Οι τάσεις αυτές φανερώνουν ότι ξεδιπλώνεται ενώπιον μας μια νέα διεθνής τάξη πραγμάτων, όπου το κέντρο βάρους ισχύος μεταφέρεται από την Ευρώπη και ιδίως την Ευρασία, προς τον Ινδο – Ειρηνικό ο οποίος προφανώς θα καθορίζει σε αρκετό βαθμό και το μέλλον της διεθνούς ευημερίας και ειρήνης στις δεκαετίες που θα μας έρθουν. Υπό το πρίσμα των δεδομένων αυτών εύλογα διερωτάται κανείς, μήπως ο ευρωκεντρικός κόσμος της περασμένης χιλιετίας, που γνωρίζαμε μέχρι σήμερα, οδεύει προς το τέλος του;

PARIKIAKI

THE NEWSPAPER OF THE CYPRIOT COMMUNITY IN BRITAIN

Thursday 8th May 2014 - ESTABLISHED 1974 - ISSUE 2051 - English Section pages 11 - 17

Bank of Cyprus UK

For details of our latest bonds offering great rates contact us on

0845 850 5555

or visit www.bankofcyprus.co.uk

Deposits protected by the Financial Services Compensation Scheme in the UK up to £85,000 per eligible depositor.

Former President Christofias: EU has not met the expectations of the people of Cyprus

The EU has not succeeded in meeting the expectations of the people of Cyprus, former President of the Republic Demetris Christofias has told the Cyprus News Agency, on the occasion of the completion of ten years since the accession of Cyprus to the European Union.

Christofias pointed out that the EU did not meet the expectations of the Cypriot people as regards the prospects to solve the Cyprus problem and as regards the economic/social aspects, since it victimized Cyprus through its decision to impose a haircut on peoples' bank deposits.

Speaking to CNA, Christofias said that the Cypriot people and political parties believed that the accession of Cyprus to the EU would contribute to the efforts to solve the Cyprus problem and would exert pressure on Turkey to end the illegal occupation of 37% of Cyprus' territory and solve the problem in a just manner, based on the European acquis communautaire.

"The extent to which this was done or is being done is very questionable," he said. However, he did acknowledge that the EU had a positive impact on the Cyprus issue as well.

Former President of Cyprus Demetris Christofias

"I believe that the decisions of the EU Council in relation to the accession course of Turkey do exert pressure on Ankara. The fact that a number of accession negotiation chapters remain closed speaks for itself but one would expect more pressure on Turkey to solve the Cyprus issue and more support of the EU principles," he pointed out.

With regard to the EU socio-economic policy, Christofias said that unfortunately the people of Cyprus and other southern EU countries are disappointed.

"It's disappointing because throughout the Union neoliberal forces prevail," he said, adding that those policies put the burden of the economic crisis on the citizens.

According to the former President, the EU has victimized Cyprus with its decision to impose a haircut on people's bank deposits, unlike other countries which asked for help from the European Support Mechanism.

He added that those who claim that it was entirely Cyprus' fault, "ignore the fact that the economic crisis is a world crisis and that some Europeans have considered it a sin that Cyprus had become a financial centre with many foreigners investing in our country."

They also ignore, he added, the insufficient supervisory role of the European Central Bank and the Central Bank of Cyprus and the former Governor of the Central Bank of Cyprus.

Referring to the March 2013 Eurogroup decisions on Cyprus, he said it was a blow to the image the Cypriot people had about Europe.

"I do not think there is a Cypriot today who glorifies the EU after the imposition of this unbearable burden on the Cypriot people with the decisions that have been imposed to address the debt crisis with bail in," he stressed.

Asked whether Cyprus' membership to the EU can still serve as a catalyst for a Cyprus solution, President Christofias said that "it could have been a catalyst," adding that "I do not think that it is a catalyst, even though overall I have a positive assessment of our presence in the EU as a full member, in relation to the Cyprus problem."

Concluding, he referred to the Cyprus EU Presidency during the second half of 2012, saying that it was a very successful one and strengthened the Republic's image within its EU partners and the European peoples.

1077 polling stations will operate for European Elections for Cyprus voters

A total of 1077 polling stations will operate in the upcoming elections, according to an announcement of the Chief Returning Officer who also announced the voting hours of the election centres abroad.

According to the announcement, in the Nicosia constituency 407 polling stations will operate, 54 in Famagusta, 170 in Larnaca, 298 in Limassol and in Paphos 129. The polling centres abroad will be 19.

Turkish Cypriot voters residing in the occupied areas of Nicosia, Famagusta, Kyrenia and Larnaca districts may exercise their right to vote in any of the special polling centers which will be located in Kato Pyrgos, Astromeritis, Agios Dometios, Ledra Palace, Faneromeni, Livadia and Acheritou.

Turkish Cypriot voters residing in the government-controlled areas, as well as Community voters, have been allocated to election centers on the basis of their registration address in the electoral roll.

The enclaved constituents (Greek Cypriots residing in Cyprus' northern Turkish occupied areas) of Kyrenia and Famagusta district will exercise their right to vote at the Agios Dometios High School, Center D', and Acheritou Elementary School, Center C', respectively.

The Chief Returning Officer has set the voting hours of the election centres abroad as follows: For Greece 7.00am – 6.00pm with a break between 12 noon – 1.00pm, in Belgium 8.00am – 5.00pm with a break between 12 noon – 1.00pm and for United Kingdom 8.00am – 4.00pm with a break between 12 noon – 12.30pm (local time).

Deputy Prime Minister Nick Clegg visits Cypriot Community Centre

Deputy Prime Minister Nick Clegg visited the Cypriot Community Centre in Wood Green on Tuesday afternoon after launching the Liberal Democrat's local election campaign.

Also present was Lynne Featherstone, Parliamentary Under Secretary of State for International Development and the Liberal Democrat MP for Hornsey and Wood Green.

Clegg arrived at the Cypriot Community Centre at 12.30pm on Tuesday to meet local people.

After speaking privately to the Chair of the centre Susie Constantinides, he greeted assembled users and visitors.

He was then whisked outside for interviews in front of the cameras.

Clegg asked Ms Constantinides how many users the centre has; she replied that a recent survey produced by the Centre revealed that they were receiving six thousand callers a week.

The Deputy Prime Minister, impressed that the establishment has been going for 30 years, said, "The Cypriot Centre is a good example of a brilliant community centre, and it's been around for about thirty years. It raises 80% of its own finances. The council is now paring back the support and grants it gives to the centre, which is wrong."

Susie Constantinides, said: "It is important that real people have seen him. The reality is that not many people are interested in politics."

She added: "At the moment we've got a small commission grant from the council, but they used to subsidise our lunch service. They say that the government has cut their funding.

"We provide all sorts of services that prevent people from going into old people's homes, and we save those people's health, whether physically or emotionally."

The Cypriot Community Centre in Wood Green exists to provide support structures for all Cypriots, both Greek and Turkish, living in Haringey. It provides a range of services including a lunch club, meals on wheels, classes, training and advice services. The centre also runs the Cypriot elderly & disabled group, providing day care.

cyprus - uk - world news

Labour to bring the Big Freeze to Merton

Launching Labour's local election manifesto for Merton, Leader of the Council Stephen Alambritis has promised that a Labour win will mean Merton's Big Freeze continues, and council tax will remain frozen until 2019.

Cllr Alambritis donned ski gear and goggles to highlight the big Labour council tax freeze promise at the manifesto launch, which took place at local independent fridge freezer shop Paul Electrical on Grand Drive in Lower Morden.

Cllr Alambritis is a champion of small local businesses like Paul Electricals, having been a leading member of the UK's Federation of Small Businesses before becoming Leader of the Council. He says that his business background and determination to run the Council in a businesslike way, means he can freeze tax and protect services.

Labour has frozen council tax every year since they've been in power. The four year council tax has been so popular with residents that Labour has promised to repeat it if they remain in charge of the council.

Cllr Alambritis said: "I know many of our residents still face difficult times but because we have got on top of the Council's finances, Labour in Merton has been able to freeze council tax for the last 4 years, and our track record shows we can keep the big freeze going until 2019.

"Labour's big freeze has come without closing any libraries or children's centres, or ending the weekly rubbish collection. Anyone who thinks you can cut taxes without cutting services needs a long lie down in a cool room.

"When the Conservatives were in charge they put council tax up by £100 so on 22 May residents have a choice between Conservatives who can't deliver on their promises and a businesslike Labour Council that has protected services and brought the big freeze to Merton."

Labour announces fair deal for renters

Barnet Labour has welcomed the announcement by Leader of the Labour Party, Ed Miliband, that Labour in government will ban lettings fees for tenants, and introduce long term 3 year tenancies and predictable rents.

The move could help thousands of tenants in Barnet where rents are the highest in outer-London.

Housing charity Shelter has defined the level of Barnet's private sector rents as "extremely unaffordable" - the average private rent for a two bedroom home takes up about 56% of average take-home pay. In Barnet the average private rent for a two bedroom home is about £1,200 a month, £1,614 per month for a three bedroom home and £2,909 per month for a four or more bedroom home. And rents in Barnet have been rising by an average of 7.1% every year.

Barnet Labour has pledged to build more genuinely affordable homes for rent and purchase if they win the local elections on 22 May. They have also pledged to introduce a private tenants' rights charter, do more to tackle rip-off lettings agents, and investigate establishing a not-for-profit lettings agency to help local renters struggling to pay high lettings agents' fees.

Leader of the Barnet Labour Group, Cllr Alison Moore said: "This announcement will help support good landlords and protect tenants, whilst dealing with rogue landlords who impose excessive rent rises without proper review.

"It also supports our local pledge to be on the side of good tenants and landlords by introducing a private tenants' rights charter and to work with both tenants and landlords through our independent housing commission."

Labour's Shadow Cabinet Member for Housing, Cllr Julie Johnson said: "Getting rid of rip-off lettings agents' fees could save people entering a new tenancy agreement £350 on average – a large sum of money that tenants have to pay each time they move in addition to deposits. That's got to be welcome news to those struggling to pay bills."

Key achievements of Cllr Andreas Ioannides

Two years ago, the residents of Brunswick Park gave me the honour of being elected their representative. Thank you. With my team, Kathy Levine and James Rowe, I have been working non-stop on local issues that have been neglected locally for years. We have an excellent record and have high standards in dealing with casework. I am as surprised as I am grateful and privileged to have been offered so much support from such a wide variety of local residents. My colleagues and I are very pleased with reception we have received in my local area, which fills us with confidence and determination.

Here are some examples of my key achievements:

1. I worked alongside the East Barnet Residents Association to pressure the council to re-open the Brunswick Park Health Centre. This service had been closed to the public for almost a year while still costing the tax payer over £200 per day in security fees.

2. While many of our local "parikia" businesses, such as the ones in North Finchley, were suffering from the ill thought policies of Barnet Council e.g. pay by phone parking service, my team and I successfully campaigned with colleagues for the re-introduction of additional payment methods for parking.

3. One of our most recent successes is the campaign in favour of after school activities for children with disabilities in Mapledown School, which led to a reversal in the council's decision to cut the funding.

One of my main focuses as a local councillor has been to actively support the introduction of neighbourhood watch teams in Brunswick Park. I will continue to help and inform residents of ways in which they can avoid crime and inform police of what they need to do to better protect your local community. My first priority after the election will be to fight even harder to improve the state of our inexcusably neglected roads and pavements.

One of my defining characteristics is my ethos of hard work, which I gained from growing up in an area for refugees, from Asia Minor, in Athens. It is important for residents to elect people who work hard, who listen and are willing to fight on their behalf.

Federation of UK Cypriots inaugurates 40th anniversary events with diaspora dinner in honour of HE Archbishop Chrysostomos II of Cyprus

The UK Cypriot community is to embark upon a series of events to mark the fortieth anniversary of the invasion of Cyprus in July 1974 and the anniversary of the subsequent formation of the National Federation of Cypriots in the United Kingdom in the same year.

In July 1974, Turkish troops launched an invasion of the island of Cyprus that resulted in close to 40% of the country's territory being occupied by the Turkish army, a tragic state of affairs that continues to this day, in contravention of the UN Charter, international law and human rights conventions, and in the face of unanimous international condemnation. This dark milestone will be marked through a number of events, as will the fortieth anniversary of the National Federation of Cypriots in the UK, which was established to campaign for the termination of Turkey's military occupation of the northern part of Cyprus and for the freedom and unity of the island in the United Kingdom, which itself is a guarantor power with significant moral as well as treaty obligations towards its former colony and current EU and Commonwealth partner.

Over a period of forty years, the Federation has become the representative body and the acknowledged voice of the largest and most significant community of Cypriots outside of the island itself, numbering in excess of 300,000 people.

In addition to spearheading the British Cypriot community's efforts to promote the cause of a reunited Cyprus, it also coordinates the work of UK Cypriots in the political, social, cultural and educational spheres and lobbies for and articulates the interests and concerns of the Cypriot community in Britain.

Peter Droussiotis, the fourth and current President of the Federation who has served in the role since 2007, highlighted the importance of the two anniversaries:

"The impact of the invasion of Cyprus upon its people, the region and, indeed, word politics, is plain for all to see: that such an atrocity has been allowed to continue, essentially unpunished for nearly 40 years, is testament to the failure of international politics and to the prevalence of *realpolitik* in world affairs rather than adherence to the rule of law.

"However, even though the tragedy of an unjustly divided European island continues, this year we also focus our attention on the integrity and achievements of the Federation in this country. Formed by UK Cypriot volunteers in close co-operation with the then President of Cyprus, Archbishop Makarios, in the aftermath of Turkey's invasion, the Federation has become a focal point for co-ordinated action and a symbol of unity for our community in the United Kingdom. An umbrella organisation which brings together virtually all UK Cypriot community, social, political, educational and cultural groups and associations, the Federation has enabled British Cypriots to represent and articulate their interests in the UK and to share the fabulous history, heritage and culture of Cyprus in the wonderfully multi-ethnic society of Britain.

"I am incredibly proud of the contribution that my predecessors and colleagues, past and present, have made to our community and to Cyprus through their selfless participation in the voluntary work of the Federation for many years. I want to pay tribute to all of them as I do to the many friends of the Federation in the British Parliament and outside of it.

"It is truly atrocious that 40 years after the invasion, we still have to fight for freedom and justice, but fight we shall, until justice is delivered. Our anniversary events symbolise our determination to continue this struggle until Cyprus's unity, independence and territorial integrity are restored."

The inaugural anniversary event will be a community dinner in honour of Archbishop Chrysostomos II of Cyprus, who will be on a week-long visit to the UK in mid-May. The dinner is being organised in co-operation with the Association of Greek Orthodox Communities in Great Britain on 17th May 2014 in North London. For details of the event, please email the Federation at **enquiries@cypriotfederation.org.uk**

Other events planned to mark the two anniversaries during 2014, include the established annual freedom rally in Trafalgar Square which will take place on 13th July 2014 and the annual lobby of Parliament meeting in the same month. In addition, plans are being made for a Federation 40th anniversary lecture on Cyprus, an art exhibition by British Cypriot artists, a music concert and a 40th anniversary dinner with the participation of the President of the Republic of Cyprus, Mr Nicos Anastasiades, in the autumn. Dates and venues of finalised events will be announced in due course and will be made available on the Federation website **www.cypriotfederation.org.uk**

Archbishop of Cyprus to meet with Karpasia Associations

Following the very successful meeting of Karpasia Association representatives with the Bishop of Karpasia on 18th March, a meeting will now take place with His Eminence The Archbishop of Cyprus, Archbishop Chrysostomos II, when he visits the UK later this month.

The meeting has been scheduled for him to meet with representatives from all of the Karpasia Associations/Villages on: **FRIDAY 16TH MAY** at 6.30pm at the Greek Cypriot Brotherhood, Britannia Road, North Finchley, London N12 9RU.

This will be an historic visit by the Archbishop of Cyprus at a crucial time for Cyprus and so it is significant that the representatives from occupied Karpasia take the opportunity to meet with the Archbishop so that the voice of the people of the Karpasia peninsula is heard.

community

Filmmaker Vicki Psarias chosen to model for designer baby bags

Filmmaker and professional blogger Vicki Psarias-Broadbent has been chosen to model worldwide for luxury designer baby bags brand Nova Harley.

Vicki was discovered recently through her incredibly popular blogs honestmum.com and mummysgotstyle.com when asked to review a bag for the brand.

Vicki's blogs reach 100,000 plus views a month and see Vicki working with major brands and luxe labels worldwide.

She blogs about juggling work with motherhood and her love of style. Blogging has also seen Vicki move in front of the camera as well as behind as she starred in parenting films for Yahoo/Fairy Non Bio and in popular video blogs.

Vicki also has a TV series in development with DLT Entertainment.

The shoots are now complete with Kirsty Mattsson of Kirsty Mattsson Photography shooting and the photos will be going worldwide to all Nova Harley's stockists' stores

along with featuring in their catalogue, advertising and editorial and websites in the UK, US, Australia and the Middle East.

Nova Harley say they "are delighted to be collaborating with the talented, beautiful and lovely Vicki Psarias-Broadbent. We have been a fan of Vicki's blogs for a long time, and we approached her to model for our brand worldwide. Vicki represents the ideal Nova Harley model; successful, classy, driven and the epitome of a stylish Mother. Nova Harley are honoured to be working with Vicki and being associated with her acclaimed blog and style websites."

Nova Harley have a huge celebrity following, fans of their range just to name a few are Kerry Katona, Laura Hamilton, Lucy-Jo Hudson and Sam Bailey.

With unique lining and catwalk designs they have transformed the way mothers carry their belongings for themselves and their baby.

Created by mother of two, Nova Harley, she said, "When I had my son Max, I could not find anything in the market that oozed the style and quality I was looking for. The response from stylish mothers and celebrities looking for something unique has been overwhelming."

Nova Harley are aesthetically luxurious and known for their superior quality, reliability and durability. With 13 picture labelled pockets, mothers can be sure they will never leave home without a key item again. The collection includes genuine faux leather options.

All Nova Harley change bags also now come with a complimentary Nova Harley Signature Key Ring and Luxury Wet Pack.

Nova Harley Baby bags are sold all throughout Australia, United Kingdom, Middle East & America. Their vision statement is to be The Number 1 Luxury Baby Bag Manufacturer in the world, and they are fast on track to realizing this statement.

New rom-com novel 'Chasing Athens' released

Greece's economic crisis, culture and landscape, inspired award-winning journalist Marissa Tejada to set her first novel, *Chasing Athens*, in the Mediterranean country where she moved to several years ago. E-book romance publisher Musa Publishing released the romantic comedy as part of its Terpsichore contemporary romance imprint on April 25, 2014.

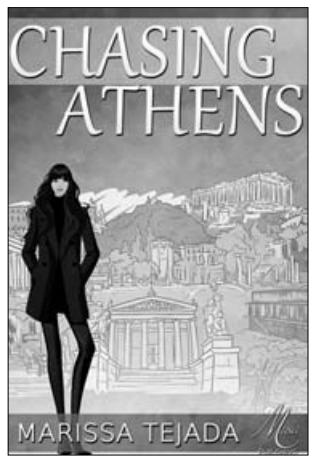

Set in Athens, Greece, the Greek Islands and Ithaca, New York, *Chasing Athens* follows Ava Martin, a heartbroken American expat, whose new husband unexpectedly ditches her after their move abroad. Instead of returning to the States, she makes an abrupt decision to stay. Despite pressure from her mother, uncertainty over her divorce, and issues with her long-estranged father, she's determined to make it on her own. With her Greek friends, she laughs and learns while facing culture shock, language barriers and the charm of Mediterranean men, until a life-threatening emergency back home in sleepy Ithaca, N.Y., forces her to confront her disappointing past, and forces her to redefine the meaning of home.

"The heroine, Ava, gets thrown into Athenian reality including protests and violent riots. She also gets a taste of the alluring islands and vibrant nightlife. I want readers to feel what it's like to live in a tumultuous, culture-rich, ancient yet modern city like Athens," said Tejada.

"Like many stories about women's experiences abroad, place takes on a major role. Greece is a strong character in itself. Expat life inspired me and changed my life."

Chasing Athens sells for $4.99 on the Musa Publishing website. It can also be purchased and downloaded from Amazon, Barnes and Noble, Smashwords, all Apple devices and from any vendor that sells e-books.

About Marissa Tejada

Tejada is also an award-winning journalist who has worked across the United States as a television reporter and anchor in Florida, Washington State and Upstate New York. She has also worked in newsrooms in Los Angeles and London and managed high tech PR in San Francisco.

Currently, Tejada is a full-time freelance writer specializing in food and wine, technology and travel writing. She enjoys blogging for her travel photography blog, *my Greece, my travels* (www.mygreece-travels.wordpress.com).

She currently lives in Athens, Greece.

Enfield borough residents express their views on proposed mini Holland cycle scheme

More than 200 people from Palmers Green and Winchmore Hill packed into a small church hall last Tuesday to express their view on a multi-million pound cycling scheme.

Enfield Southgate MP David Burrowes invited nearby residents, local councillors, cyclists and shopkeepers to the public meeting at St Monica's Church in Stonard Road, Palmers Green to discuss the 'Mini-Holland' money.

The meeting discussed the impact that the £33million scheme will have on Palmers Green and Winchmore Hill's high street, Green Lanes where proposals have been made to build segregated cycle lanes along the whole section from Enfield Town to Palmers Green.

This has raised concerns amongst shopkeepers and Costas Georgiou, chairman of Green Lanes Business Association and Independent councillor candidate, who believes that this will cost the high street its parking.

He said: "This could damage businesses in our high street massively. We can see in the plans that cycle lanes are proposed to be built on Green Lanes – but that appears to be at the cost of parking spaces.

"We must keep parking to ensure that people are still coming to our shops. We are not entirely against the cycling scheme and by all means put cycle lanes around the high street but putting it through it could kill off our businesses and our high street."

Enfield Borough Council, who won the money with their bid to Mayor of London Boris Johnson, has insisted on numerous occasions that there will be consultation taking place before anything is set in stone.

Fears have also come from Enfield Town residents and businesses who claim that re-directing traffic around the town will cause more accidents and could have a negative impact on businesses.

This scheme has angered many businesses in the borough. Businesses feel that they do not have a voice in the council. As a result, three local business people have decided to stand as Independent candidates in the forthcoming local elections. Costas Georgiou, Chairman of the Green Lanes Business Association is standing in the Palmers Green ward, Helen Osman who runs N21 Online is standing in the Winchmore Hill ward and Garry Kousoulou, owner of Good Looking Optics in Enfield Town and Loving Social Media is standing in the Southbury ward.

The Enfield Southgate MP said: "I was pleased to arrange the first public meeting about the mini Holland cycle scheme. The significant number of people attending and the views expressed highlights the need for this public engagement to be the first amongst many if the community is to get fully behind the scheme.

"Enfield won a big amount of money but a first task of the Council after the elections will be to fully consult and if necessary fully revise the scheme if they are to get businesses and residents to back mini Holland in Enfield."

Consultation is due to take place after the council elections on May 22, 2014.

Race for Life in memory of Marios Zavros

Greek Cypriot Maria Zavrou and her Andrea are running the Race Of Life on Sunday 15th June 2014 in memory of Maria's father Marios who lost his fight to Tongue Cancer at the beginning of the year.

Maria told Parikiaki, "Losing my amazing dad was such a shock; it all happened so quick....within four months we found out he had tongue cancer and then all of a sudden having to say our goodbyes. Not only was he a loving Dad, he was also a great husband, and an even better granddad.

"My daughter Alexia says to me 'mummy do you think Bapou is making bbq in heaven?' and I say of course he his. We would like to thank local businesses Stef & Philips Ltd in Palmers Green, Whetstone Audi, T's Tanning and Beauty and H's Barbers in Bush Hill Park that have sponsored us and also family and friends."

Alexia is proud of her mummy who is running the Race for Life in memory of her Bapou

Any donations, big or small are very much appreciated as it all helps in getting closer to finding a cure for cancer.

To support Maria and Andrea, please visit **www.justgiving.com/in-memory-of-mario**

Courses at Arachne Cypriot Women's Group

Arachne Greek Cypriot Women's Group is organising new courses in the following subjects:

1) ESOL Skills for Life for beginners as well as advanced classes
2) ITQ Spreadsheets Level 2
3) Job Seeking Skills
4) CV Writing/Interview Skills
5) Introduction to Sign Language
6) Employability Skills - Introduction to Sewing
7) Greek dance
8) Keep fit classes
9) Music class
10) Iconography

All courses are free of charge. For more information, please call Arachne on 020 7263 6317 or 020 7263 6261.

CYPRUS

EUROPA 2014 - National Music Instruments

The theme for this year's Europa series is National Music Instruments, chosen by the European Public Postal Operations (PostEurop) and is common for all country-members of the Organisation.

Cyprus has chosen the 'pithkiavlin' (the Cyprus flute) and the 'laouton' (the lute).

The 'pithkiavlin' (Cyprus flute), as archaeological excavations have shown, is the most ancient Cypriot musical wind instrument.

Findings from the sanctuary of Aphrodite in Paphos, evidence the use of the flute since 2500 B.C., linking it with celebrations and feasts in honour of Aphrodite and Apollo. The makers and players of the instrument were mainly shepherds.

The pithkiavlin is made from reeds and in particular from the section between two knots. Each one has its own sound and clarity, depending on its diameter and pipe length.

The 'laouton; (lute) is the principal musical instrument of Cyprus, which rhythmically accompanies the violin in Cypriot dance melodies and in particular in the Cypriot Suite that is unique, because it is still alive at present and is associated with both male and female dancing.

The laouton has 4 double strings and are tuned in five-courses: Do-Sol-Re-La. It is played with a long narrow plectrum that the player ('lutenist') usually passes through his fingers. Its predecessor is the ancient Greek pandoura or pandourida.

Based on information supplied by the Cyprus Post Office, Philatelic Department, Nicosia.

Young People's Corner

with Lucy Sofroniou

The Benefits of Yoga

Technology is everywhere - you're either reading this from a phone, a laptop/computer or a tablet. And though modern life has its many advantages, it also means we focus less on ourselves and our wellbeing. I've just recently started practising yoga (which goes hand in hand with meditation) and I can honestly say that it's the biggest stress-buster and most effective way to unwind. Below are the main benefits of yoga and if you had any doubts about taking it up, read on to change your mind...

• Combats stress - Undeniably, stress is something that almost everyone at every age experiences. Whether it's because of exams (I can relate), because of work or because of something miniscule like a one-off bad day. Setting aside even just 10 minutes a day to tune and centre yourself can make all the difference.

• Inner peace - Everyone loves to visit peaceful places, which is why people love going to the beach or laying on the grass on a hazy day. What's great about yoga is that you can tap into your own peaceful place, on demand - just by setting aside a few minutes in your hectic 24 hours for yourself.

• Being aware - And for the 'F.R.I.E.N.D.S' lovers among you, I am not talking about UNAGI. More so, yoga helps you become aware simply because you're focussing on the present. Not on tomorrow, or yesterday, but because you're living in the serenity of the moment.

• Increased Energy - We can all benefit from extra energy, that little boost. We shouldn't have to always turn to coffees/teas/lattes to give us that 'pick-me-up.' Even a little stretch and refresh driven session can revitalise you.

• Better Flexibility & Posture - In the process of allowing you to be calm and stress-free, yoga subtly tones your muscles, strengthens them and will in turn allow you to sit/stand/walk and even sleep straighter. You only need to practice it in your daily routine to benefit from an improved version of you.

So, I hope this post has been somewhat helpful to all of you lovely people. If you take up yoga or already incorporate it into your routine, get in touch with your regime and I will feature as many as I can on my 'Lifestyle' page on my blog in the coming weeks. Just email: lucy_sofroniou@hotmail.com and visit www.lovelucyxo.blogspot.co.uk

Email: lucy_parikiaki@hotmail.co.uk

ONCOVER INSURANCE
ADVERTISING FEATURE
Insurance, Making Sense...

Oncover Insurance Services Ltd is authorised and regulated by the Financial Services Authority. We can arrange competitive premiums for your insurances. We offer a First Class Personal Service which helps us to establish long-term partnerships with our clients.

Andreas Patikis

Owen Paterson has failed to factor climate change into flood insurance

With insurers receiving thousands of claims for flood damage caused to homes over the past few months, there are worrying signs that the Department for Environment, Food and Rural Affairs is failing, under the stewardship of its Secretary of State, Owen Paterson, to take account properly of the implications of climate change for a new flood insurance scheme.

Much of the past flooding has been triggered by heavy rainfall, with last December being the sixth wettest in the UK since records began in 1910.

Some households are making their second insurance claim in two years after extensive flooding in 2012, the UK's second wettest year on record, which, according to the Environment Agency, cost the economy £600 million.

Met Office data shows that four of the five wettest years in the UK have all occurred since 2000. Long-term averages of 30-year periods show an increase in annual rainfall of about 5% between 1961-1990 and 1981-2010. In addition, a preliminary analysis by the Met Office also indicates that 1-in-100-day extreme rainfall events have become more frequent since 1960.

In addition, global sea level is also rising by more than 3cm every decade, and poses a particular problem for coastal properties in south-east England where the Earth's crust is slowly sinking.

So a combination of increased rainfall and rising sea level is clearly increasing the risk of flooding, and raising costs for both homeowners and insurers.

At present, insurance for properties at high risk of flooding is implicitly subsidised through higher premiums for all policy-holders. However, insurance companies have warned successive Governments over the past few years that the rise in the number of properties at risk of flooding has pushed the existing arrangement to breaking point.

In June 2013, Defra initiated a consultation about a proposal for a new scheme, called Flood Re, to provide cover for high-risk properties, paid for through an explicit levy on all policy-holders' premiums.

Defra's original proposal was accompanied by an Impact Assessment which stated that Flood Re would cover about 500,000 homes, and to pay future claims, £180 million each year would need to be raised through a levy of about £10 on all policy-holders' premiums.

But the Grantham Research Institute on Climate Change and the Environment pointed out in its response to the consultation that the Impact Assessment for Flood Re, which the Government expects will operate for between 20 and 25 years from 2015, had failed to take into account any increase in flood risk through rising sea levels and shifts in rainfall due to climate change.

The Institute highlighted the Climate Change Risk Assessment, published by Defra in January 2012, which concluded that the number of residential properties in England and Wales exposed to a significant risk of coastal or river flooding could increase from 370,000 in 2008 to between 450,000 and 800,000 by the 2020s, even when assuming no new buildings.

In early November last year, Defra appeared to acknowledge this serious mistake and promised to publish a revised clause to be added to the Water Bill and an updated Impact Assessment. However, its revised Impact Assessment, published on 29 November, simply dismissed, with a single statement, the potentially substantial rise in the number of homes at risk due to the impacts of climate change.

Would you believe it!

POLISH GANGSTER JAILED FOR CAUSING 'CASH FOR CRASH' DEATH

A Polish gangster was jailed for nine years for causing the death of an innocent driver in a 'cash for crash' fraud.

Ireneusz Marek Staniak was part of a gang that caused a crash at around 8.25pm on June 11, 2011, on the A40 Western Avenue, between the Swakeley roundabout and Denham, heading out of London.

The Polish gang used a Volkswagen Passat and an Audi A3 to perform a dangerous manoeuvre to force a collision between an innocent Ford Transit Van driver and a Ford Fiesta. The Fiesta then collided with another vehicle, a Renault Traffic van. This led to the death of innocent motorist Baljinder Gill, 34, the first fatality ever in a 'cash for crash' fraud.

Staniak, 43, from Berners Avenue, Ealing, was sentenced to nine years' imprisonment at Reading Crown Court for causing death by dangerous driving and three months in prison to run concurrently for the count of fraud.

Four other Polish gangsters were jailed for sentences ranging between six and 10 years for causing death by dangerous driving.

A 32-year-old man, who was not part of the fraud, was also jailed for careless driving.

Inspector James Upton, from the Thames Valley Police Road Death Investigation Team, said: "This has been a very long process for the family of Baljinder to endure and I want to pay tribute to them for their patience, dignity and strength throughout the last three years.

"Today's conviction and sentence should serve as both a warning and a reminder to all that there is no place for such criminal activity on our roads."

ONCOVER INSURANCE

020 7691 2409

SAVE UP TO 30%, CALL NOW*

- BUSINESSES
- HOUSEHOLD
- LANDLORDS - FROM 1 to 100 + PROPERTIES
- LIABILITY
- FLEET & OTHER INSURANCES

First Class Service in Greek & English

www.oncoverinsurance.co.uk

Head Office: 89c College Place, London NW1 0DR

**Subject to terms, claims history, postcode*

Views from Olympia @ Greek City

European Union

I know that I go on about it every now and then. but I still don't understand lots of things about the European Union. When it was first established its goals were mainly for trading among Europe. Then it was to make sure that the Union had equal trading standards amongst them. But it has become sinister in its later years by trying to govern all the countries from Brussels and even more wrong to shut off finance and trade with those countries that do not comply. It has allowed the immigration and open borders policy that each country has no control over and more frightening, it is controlling the finances of countries such as Greece and Cyprus.

Germany, above all, has won this war in 'peacetime' and has perfected the ultimate takeover of countries which have lost their independence by having to comply with laws made outside of their own democratically elected parliaments and outside of their own control. I'm not comfortable with that, especially when this is seemingly making one country more powerful than the other in a 'union'.

My Thoughts

My thoughts are with the families of the 8 Nigerian schoolgirls aged 11-15 that were taken this week and of the 200 school girls taken by armed militia to an unknown fate a month ago.

The world is getting even more evil if school children, especially girls, as we all know what that will mean for them all, are taken from their own school. Will the world just wait until they disappear completely before doing something; how about sanctions against Nigeria? How about voicing your disgust at Nigeria, how about us all with one voice saying enough is enough.

Birmingham

Peter was in Birmingham promoting the Dionysiou concert in Birmingham, the Cyprus Wine Festival in London and OTE TV. He actually got sunburnt! He has such delicate skin!

The Birmingham people are so much more together than their London counterparts; they have road signs to their community centre all the way up to it from the major roads surrounding Birmingham which is so impressive - they really have got it together.

Around 1000 people turned up for their May Day 'panayieree' with children dancing, boys' football teams and of course stalls selling local goods. We really want to get more involved with outer London communities and we are trying to by taking up concerts and events for them not to have to come to us. The communities of outer London have the feeling of pride, and justifiably, in Birmingham, that is for sure as The Estia, otherwise known at the Magnite Centre, is the largest Greek Cypriot community centre in the UK – of course they should be proud and good for them.

When I was young we used to spend weekends in Birmingham with relatives of

Peter Christianson was in Birmingham promoting the Dionysiou concert, the Cyprus Wine Festival and OTE TV

my father who had 9 children and with us being 4 children we used to enjoy ourselves so much - fond memories of a beautiful warm household and lots of laughter. In those days driving up to Birmingham may have taken about 3 hours but nowadays you can do it in less than 2 hours so we should really be more in touch with our communities up there.

Thank you for your warmth, Birmingham, and we can't wait to see you on the 18th May – we know it will be a success and a lot of fun. We also look forward to welcoming you to the Cyprus Wine Festival last weekend of June.

Forthcoming Events:

*** STELIOS & ANGELOS DIONYSIOU -** Friday 16th May at The Penridge London and Sunday 18th May at The Estia Birmingham. Also at Orama Restaurant on Saturday 17th May. Supporting acts are Panos Alafouzos, fresh from THE VOICE Greece, our very own Valentino Antos and live band The Grecian Kings.

For tickets, visit our website www.greekcityevents.com or call 020 8889 0186.

You can buy your Birmingham tickets from either Katerina on 07710 163 513 or Chrisso on 07890 895 809 or at the door. We have £50 front tables and £40 further back which include nibbles.

TWO lucky families, one from London and one from Birmingham, will win an OTE TV package – all you pay for is the engineer to fit it in for you - all tickets for the Dionysiou brothers will be entered; this prize has been offered by OTE TV to us as their official representatives and it is their way of sponsoring this great event!

*** CYPRUS WINE FESTIVAL** Saturday 28th & Sunday 29th June with the incredible **NIKOS OIKONOMOPOULOS.**

Seated tickets £20/£25 which include entrance fee can be bought from us online at greekcityevents.com or call us on 020 8889 0186 – don't miss this event.

If you live out of London, get together with some friends and come down by coach to see the events - it's cheaper for you all to come together and it is a pity for you to miss out on any events especially the Wine Festival. So we look forward to seeing you all and welcoming you to London.

Worrying Trend

51 per cent of pregnant women in Cyprus opt for a caesarean section, over three times the percentage set by World Health Organisation. According to WHO, caesarean sections should only account for 12-15 per cent of total births.

We UK Cypriot women have always known that our Cypriot born counterparts are far more of a 'delicate' nature than us and this proves it. So that the young princesses would not have to face natural births and more worrying give birth at a time that suits them, over half of all pregnant women in Cyprus are opting for a caesarean - call me what you like, I think that is out of order. Not only are caesareans more risky as they carry much more likelihood of infections, of extended time for recovery and of health risk to the baby, doctors should not even carry out a caesarean unless there is a risk to the mother or baby and they should not be so accommodating to the whims of what is fashionable.

Of course it's frightening having a baby, and of course I feel sorry for women having to go through birth, but have an epidural for goodness sake, you don't need to have lots of pain! I am all for using modern medicine to help give birth but caesarean is not the answer, it's too risky for one. I am appalled by the statistics coming out of Cyprus and appalled by the doctors who pamper to this fad.

Me Poli Love,
Olympia

www.greekcityevents.com
www.greekcity.co.uk
Facebook:
Peter Christianson / Greek City
Twitter: @greekcityuk

Please help young Michael

Michael Geronymakis, 25, from Greece, suffers from a very serious, rare and hereditary disease - Familial amyloid polyneuropathy - that significantly disrupts the normal functioning of the liver.

It is vital that he has a liver transplantation before this disease starts attacking his organs and nervous system causing them to deteriorate until he eventually loses his life.

It is scheduled for Michael to have a liver transplant during 2014 at the Royal Free Hospital and it is important that he is in London for the period he will be expecting the transplant as he will need to be operated on immediately once a liver is found.

Michael and his mother desperately need moral and financial support. Every donation is significant and greatly appreciated.

You can make a donation to the following bank account:

Lloyds Bank
Mr M Geronymakis
Sort code: 30-84-76
Account number: 59079360

For further information, please contact Ellie on 07517 921 380 or email ellie.contact@yahoo.co.uk

Cultural evening in aid of Alkionides UK

Alkionides UK Charity, under the auspices of the High Commissioner for the Republic of Cyprus, invite you to a Cultural Evening in association with The British Museum, on Friday 23rd May 2014, 7pm, at The High Commission for the Republic of Cyprus, 13 St James's Square, London SW1Y 4LB.

There will be brief talks from archaeologists:

Dr Lesley Bushnell on ancient performed oil;

Dr Lindy Crewe on her excavations at Kissonerga;

Dr Thomas Kiely on 19th century travellers and explorers in Cyprus;

Entrance: £20 / Concessions & Students: £15 (Limited tickets sold in advance)

A reception will follow.

R S V P : Tel. 01189 472 405 / 07913 968 639,

Email: enquiries@alkionides.org

The event is in aid of Alkionides UK 'nest', a shelter for disadvantaged Cypriot patients undergoing essential treatment in London hospitals.

www.alkionides.org

MONDIAL FORWARDING LTD

– ESTABLISHED IN 1974 –

SPECIALIST EXPRESS GROUPAGE OPERATORS TO GREECE & CYPRUS

ΕΛΛΑΔΑ:

- Καθημερινές αναχωρήσεις για Αθήνα και Θεσσαλονίκη.
- Διάρκεια μεταφοράς 5-7 ημέρες.
- Παραλαμβάνουμε από σπίτι, πακετάρουμε, ασφαλίζουμε και παραδίδουμε στον προορισμό του.
- Τα φορτωτικά έξοδα μπορούν να πληρωθούν στην Αγγλία ή και στην Ελλάδα.
- Για τιμές ολόκληρου φορτίου για ο,πουδήποτε στην Ελλάδα, αποταθείτε κοντά μας.

ΚΥΠΡΟΣ:

- Αναχωρήσεις από Λονδίνο-Λεμεσό, δύο φορές τη βδομάδα.
- Διάρκεια μεταφοράς 7 ημέρες.
- Ειδικευόμαστε στη μεταφορά κρεμμαστών φορεμάτων από εργοστάσιο σε εργοστάσιο. Επίσης, παραλαμβάνουμε, πακετάρουμε και ασφαλίζουμε προσωπικά αντικείμενα και έπιπλα.
- Για ο,τιδήποτε άλλα φορτία για την Κύπρο αποταθείτε κοντά μας.

Head Office:	MONDIAL FORWARDING (HELLAS) LTD	MONDIAL FORWARDING (HELLAS) LTD	MONDIAL TRANSPORT Ltd
46 LOCKFIELD AVE, BRIMSDOWN, ENFIELD, MIDDLESEX EN3 7PX	20th KLM NATIONAL ROAD	P.O. BOX 153	ISHIRON 24, MONOVOLIKOS 2,
TEL: 020 8805 3344 (8 Lines)	ATHENS - KORINTHOS	57009 KALOHORI	KATO POLEMIDHIA, LIMASSOL-CYPRUS
FAX: 020 8805 2299	19200 ELEFSINA, GREECE	THESSALONIKI, GREECE	TEL: 00357 2 5713 386 / 7 / 9
	TEL: 0030 210 5540907 FAX: 0030 210 5561697	TEL: 00302310 753 221/2 FAX: 00302310 753223	FAX: 00357 2 5713 391

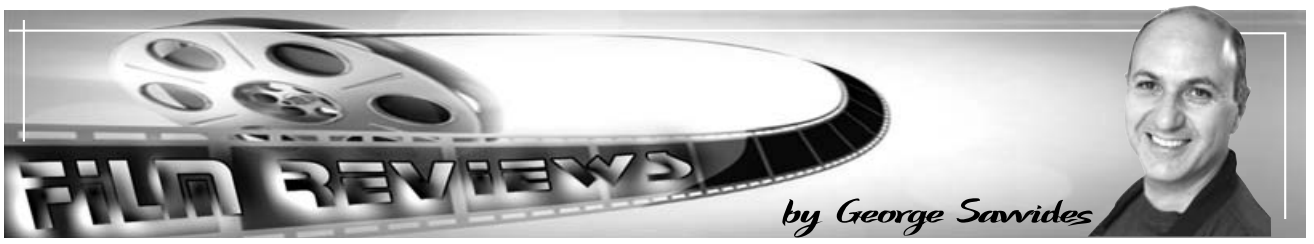

FILM OF THE WEEK

Frank

Lenny Abrahamson, the director of "Garage" and "What Richard Did", continues to impress with another highly original piece of filmmaking. His remarkable new film was premiered at last week's London Sundance Film Festival, the only British film screened amongst great American independents.

This fictional story written by Jon Robson and Peter Straughan is loosely inspired of Frank Sidebottom, the persona of musician Chris Sievey. Aspiring young musician Jon (Domhnall Gleeson) is thrilled when he is asked to join a band of eccentric pop musicians led by the mysterious Frank (Michael Fassbender), the enigmatic front man with a large papier-mâché head. But he soon begins to have second thoughts about this group especially when he gets under the spell of the fiercely independent and highly temperamental Clara (Maggie Gyllenhaal)...

Gleeson is excellent as the vulnerable young hero and so is Gyllenhaal as the feisty member of the group. Fassbender delivers a mesmerising performance almost entirely behind the huge head and manages to convey Frank's inner thoughts and feeling without actually relying on facial expressions. Abrahamson is indeed an original talent whose vision becomes broader with each film and he is surely destined for greater things.

The Wind Rises

The impeccable reputation of the studio Ghibli continues with Hayao Miyazaki's remarkable new epic animation feature. He pays tribute to engineer Jiro Horikoshi and author Tatsuo Hori in this ambitious story of love and determination.

From a young age Jiro dreams of flying and designing planes and is inspired by the famous Italian aeronautical designer Caproni. After he fails to be become a pilot because of his not so perfect eye sight he manages to join a major engineering company in 1927. Meanwhile he falls in love with Nahoko...

The distinct style of Ghibli is very much evident here- the striking designs, vivid colours and epic storytelling add immensely to Miyazaki's striking vision.

Bad Neighbours

Mac and Kelly Radner (Seth Rogen & Rose Byrne) live a life of bliss with their sweet little

baby girl in their beautiful new home in the suburbs. But then the nightmare begins when a group of fraternity brothers led by Teddy Sanders (Zac Effron) move next door...

Rogen and Byrne share an endearing chemistry and give it all they've got against their charismatic but vengeful new neighbour. Effron is also well cast as the fraternity president determined to punish his neighbours for calling the police during the night.

Inevitably the film gets very loud and loses reality when the OTT party going is in full force but eventually it works thanks to the honesty of the performances.

Sabotage

John Breacher (Arnold Schwarzenegger) and his elite team of undercover DEA special operations agents find themselves in muddy waters after the $10 million of stolen cash they retrieve from a raid goes missing. Everyone is a suspect and then someone begins to assassinate the members of the team, one by one...

David Ayer has assembled a strong cast for this violent but gripping thriller. The plot is complicated with many twists and turns and it provides strong roles especially for its two female protagonists. Olivia Williams is cast against type as the tough cop investigating the murders while Mireille Enos is spectacular as Lizzie, the fearless junkie member of the team.

Pompeii 3D

The time is 79 A.D and Mount Vesuvius overlooking the beautiful coastal city of Pompeii is about to erupt. Meanwhile, the citizens have all gathered into the arena in order to watch the gladiators fight for their lives unaware of this impending calamity. But when the lava starts to flow Milo (Kit Harrington), a slave turned gladiator is determined to do anything in his power in order to leave the arena alive and save his beloved Cassia (Emily Browning)...

This is good old fashioned entertainment in the tradition of those sixties epic blockbusters. Paul W.S Anderson keeps the action flowing in a spectacular fashion with decent 3D effects and gives us a passionate love story in a similar vein to "Titanic". The lovers work well together while Keifer Sutherland is almost forgiven for his way over the top performance as the vicious Roman Senator who wants to kill Milo and marry Cassia against her will.

A Thousand Times Good Night

Juliette Binoche delivers a remarkable performance as Rebecca, a war photo journalist who returns home to her family after a near to death experience in Afghanistan. Her husband Marcus (Nikolaj Coster-Waldau) has had enough with his wife's extremely dangerous assignments and asks her to make choice...

Norwegian film director Erik Poppe used to be a war journalist so he expertly creates a very believable and dangerous world where his protagonist, like a drug addict, is almost unable to leave behind.

It is a film of great intensity and grace illuminated by Binoche's dignified presence.

Next Goal Wins

Mike Brett and Steve Jamison' superb documentary follows the American Samoa football team as they begin to prepare and train in order to qualify for the upcoming 2014 World Cup in Brazil. In 2001 they were beaten by the Australians with a record score of 31-0 and were universally declared as the worst football team on the planet.

It is a beautiful film about a group of beautiful people determined to put their tiny Pacific island on the world map as a team that matters.

It is a unique film about a unique team - the first in the world to have a transgender member - it will stir your emotions with delight!

Ilo Ilo

Anthony Chen's lovely film was a worthy winner of the Sutherland Award for most original feature at last year's London Film Festival. The story is inspired by events when Chen was a child and his story takes place in Singapore during the 1997 financial crisis.

Teresa is a Filipino immigrant who gets hired as a maid for the Lim family, a middle class hard working married couple with a naughty school kid called Jiale and another on the way. Initially Jiale hates Teresa and tries to make her life a misery, even though he calls her auntie Terry. But curiously as the time passes he forms a strong bond with her...

It is a brilliant film superbly acted and directed. It is deeply engrossing and also very moving.

In Bloom

Nana Ekvtimishvili and Simon Gross' coming of age film takes place in Tbilisi, Georgia in 1992 during the Civil war in the province of Abkhazia and follows the story of two fourteen-year-olds friends called Natia and Eka. Natia's alcoholic father makes the whole family's life a misery while Eka rebels against her mother and older sister...

It is a fascinating and welcome film about a country and culture not usually featured in films which highlights a strong bond between its two young protagonists who deliver natural and engaging performances.

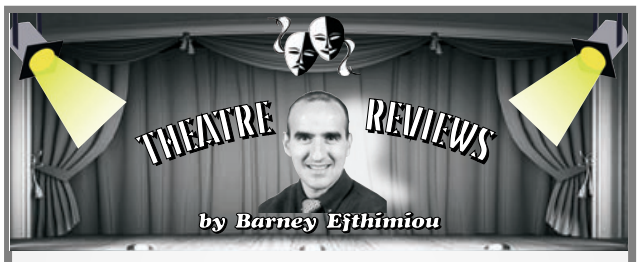

Oh what a bloody war

Playwright Sean O'Casey made his name writing tough, gritty plays set in Dublin tenements. They premiered at the Abbey Theatre in Dublin enjoying enormous critical acclaim. In 1928 he submitted a new script to the Abbey's founding director W B Yeats. It was rejected with Yeats accusing O'Casey of being ignorant of the subject of which he wrote. That subject was the "Great War" of 1914-18, in which over 9 million lost their lives. In fact the writer thought long and hard about why it happened and the consequences.

The Silver Tassie (National Theatre) was the rejected play. Watching Howard Davies's unsettling, haunting production of a piece that mixes realism and expressionism, one could understand why one hundred years ago Yeats and his ilk would be perturbed by this oddity. Set over four acts, three focus on a typical Dublin community in a jaded, creaky tenement block, dominated by a motley crew of men and women who are under the influence of god, alcohol and violence. It is a slow, remorseless opening which fizzes into action when sporting hero Harry Heegan returns carrying a football trophy, the Tassie of the title. The craic is mighty as Harry and his mates prepare to return to the unthinkable horror of the trenches.

The second act, for which the play is best remembered, is announced with one of the loudest and most startling explosions I have ever heard in a theatre - YOU HAVE BEEN WARNED so have the beta blockers handy to calm yourself afterwards. Suddenly the kitchen-sink realism of act one is transformed, on Vicki Mortimer's superbly atmospheric design, into the ruins of an ancient abbey on the Allied lines. Multitudes of wounded men, shot, gassed or bombed, are herded by stretcher, stopping only to sing about their trials and tribulations. Bizarre as it sounds it is poignantly choreographed by Davies building to an almighty crescendo and as the lights slowly fade on the savagery of the traumatised the effect is overwhelming.

Harry the football hero's second homecoming is shattering, "a shrivelled thing" in a wheelchair and the reality of life in act three is draped by the harrowing impact of what we have just experienced. The ensemble of actors work wonderfully well together with heart and authenticity. O'Casey's play anticipated the celebrated theatrical style and political viewpoint of Theatre Workshop's *Oh What a Lovely War* (1963) and Joan Littlewood greatly admired his body of work. Meanwhile, in the late 1920's the Abbey realised they had made a mistake and it was finally staged in 1935.

This is a remarkably perceptive and moving account of the poetry and pity of the First World War with a closing pageant that is both baleful and soulful.

The London Philharmonic Orchestra's 2014 concert programme is as eclectic as ever and includes collaboration with a range of world class musicians, most recently the diminutive **Mitsuko Uchida (Royal Festival Hall)**, a pianist who describes her playing as a "search for truth and beauty". This is not some pretentious claim for when you hear her play there is a spirituality and magic in her interpretation that can indeed make the experience metaphysical. For this concert she gave colour and contrast to Beethoven's Piano Concerto No.3 in C minor.

She travelled up and down the keyboard with the minimum of effort and illuminated the proceedings so superbly that we soon forgot the very forgettable opening piece by Zimmerman. Her petite frame was a picture of concentration and expression as she made the great composer's work accessible to us all. My companion, an accomplished pianist himself, was in piano heaven. The audience yearned for more but sadly her thirty minutes of playing was all we got. Less is more and we wanted much more.

The remainder of the programme, Brahms's Symphony No.4 in E minor was played with much aplomb and accomplishment by the LPO conducted by a very confident and animated Vladimir Jurowski.

Meanwhile in Guildford Rose Goodenough writes...

Middle Ground Theatre Company brought us a double bill of **Classic Ghosts (Yvonne Arnaud Theatre)**. First off we had MR James' *Oh Whistle and I'll Come to You My Lad* which was a fine effort but was really the hors d'oeuvres Charles Dickens' *The Signalman*, written after the writer had been in a train crash. With lots of spooky manifestations and sounds they created an atmosphere that was phantasmagorical and portentous. For a touring theatre company I was surprised by the complexity of the set and the quality of the cast in which Jack Shepherd was absolutely terrific with ghostly gravitas that made him a stand out.

A spooky night that perhaps did not go far enough to make you jump out of your seat but more than enough to keep you on edge. Beware the creaking door and sudden bangs in your home next time you are sitting quietly for it may be the spirit of a signalman paying a visit.

THE SILVER TASSIE - 020 7452 3000
LPO SEASON - www.lpo.org.uk
CLASSIC GHOSTS - on tour

GRAPEVINE

with Andrea Georgiou

Celebrity news ...and gossip

Hi everyone, hope all is well...

Nikos Oikonomopoulos live in London – get your tickets now!

Don't miss the opportunity to see Nikos Oikonomopoulos live at Parikiaki's Cyprus Wine Festival & Business Exhibition.....Saturday 28th & Sunday 29th June 2014 at Alexandra Palace, courtesy of Show Productions Ltd!

Entrance fees: £7 (adults), £5 senior citizens/students/children aged 11-17, and FREE for children under the age of 11

Seated tickets for Oikonomopoulos' performance are priced at £25 and £20 and includes your entrance fee to the event plus a guaranteed seat in the designated seating area near the stage. You will still be able to watch the live show when purchasing a standard entrance ticket, though please note, you will be standing.

Get your seated tickets now from Greek City - 020 8889 0186 and Parikiaki - 020 8341 5853 or online at **www.greekcityevents.com** and **www.netsolutionscy.com/wine-festival**

Standard entrance tickets will be available from the box office on the days of the event.

The one and only Nikos Oikonomopoulos live in London! It's going to be the biggest event of the year!

And there's plenty more to look forward to including performances by our two fabulous support acts, Mixalis Theodosiou and Ioanna Protopapa.

Born and raised in West London, the natural passion Mixalis Theodosiou developed for music was evident at an early age. Gaining inspiration from his father, he learnt to play various instruments, but singing always remained his greatest passion and so in September 2012, he released is debut singles *Erhonte Stigmes* and *Ela Nihta Fige Nihta,* which become extremely popular within our community.

Three new releases - *Se Thelo Me Theleis, Den Ise Si' Gia Mena* and *Ola Teliosan Edo* - followed a year later, also becoming hits.

Mixalis told Parikiaki, *"I'm so happy and proud to be performing at the Cyprus Wine Festival this year. It will be an honour and I'm also so excited to be performing on the same stage as Nikos Oikonomopoulos. Thank you everyone for your continued support!"*

Born in North London, Ioanna Protopapa became interested in the arts at a young age, attending singing, dancing and acting classes alongside her academic studies.

Nikos Oikonomopoulos is headlining the Cyprus Wine Festival, supported by Mixalis Theodosiou and Ioanna Protopapa!

The singer rose to recognition in Greece and Cyprus following her participation in the first season of the Greek version of The X factor where she won over the Greek public with her strong vocal ability, lively personality and stage presence.

Since then, she has performed at numerous events and shows in both Greece and Cyprus and recently toured alongside Greek band REC.

In April 2014, Ioanna joined forces with British born Cypriot music producer John Themis to release her debut single *To'pan T'Astra*, and also features on Greek pop band Just's new single, *Me Ena Sou Vlemma*.

Greece set to soar at Eurovision with Freaky Fortune

Rise Up, this year's Eurovision entry for Greece, is guaranteed to get the audience on their feet - much like the country's 2013 entry, *Alcohol is Free*, which finished in sixth place.

The club track, performed by the duo Freaky Fortune with rapper RiskyKidd, may give contest viewers just the party anthem they're looking for. With its lines about shot-taking, dancing and sex, it's easy to imagine the hip-hop infused track thumping in Mediterranean clubs this summer.

Freaky Fortune is made up of Nikolas Raptakis (24) and Theofilos Pouzbouris (23), who have already seen some chart successes at home in Greece. The Athens-born musicians came to national and international attention in 2012 after winning a song cover contest hosted by infamous gossip blogger Perez Hilton. The competitors each covered Katy Perry's *Part of Me*, and the Greek duo stood out from the pack with a tightly-produced song and video.

Bringing some pan-European flair to the group is the rapper RiskyKidd(19), who was born in London to a German father and a Jamaican mother before the family later moved to Greece. Eurovision will put the aspiring hip-hop artist in front of huge audiences for the first time.

* The second Eurovision Song Contest 2014 semi-final takes place tonight at 8pm on BBC3 with the Grand Final on Saturday 10 May, 8pm on BBC1. Good luck Greece!

Ciao for now,
Andrea xxx

Can Freaky Fortune and RiskyKidd win the Eurovision Song Contest for Greece?

The Royal Chace Hotel

Mediterranean PACKAGE

Available for Weddings, Engagements, Christenings or Private Parties

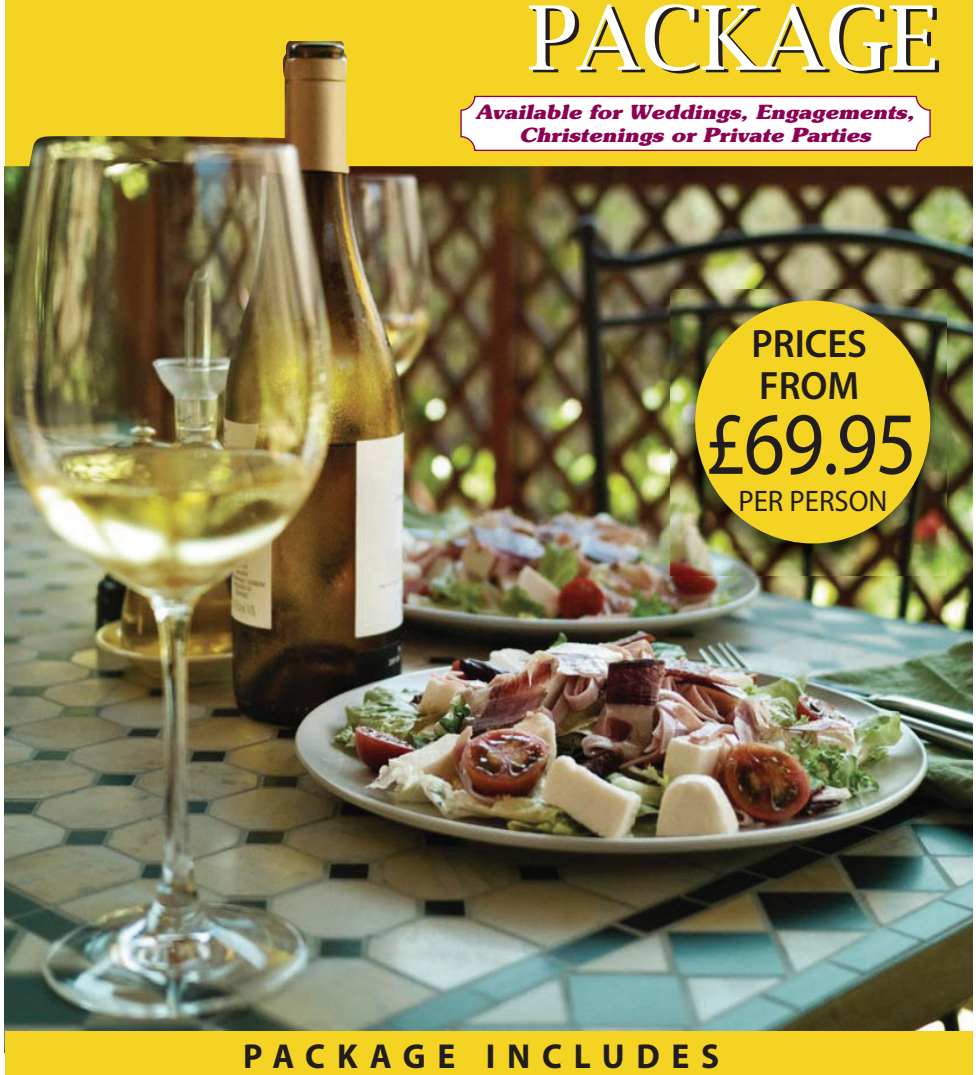

PRICES FROM £69.95 PER PERSON

PACKAGE INCLUDES

ROOM HIRE • DIPS ON TABLE ON ARRIVAL • THREE COURSE MEAL
COFFEE & MINTS • CANDELABRA • CAKE STAND
COMPLIMENTARY CAKE KNIFE • A FOUR POSTER BEDROOM
CORKAGE FOR DRINKS • VAT

The Ridgeway, Enfield, Middlesex, EN2 8AR • Tel: 020 8884 8200
Email: conference&banqueting@royalchacehotel.co.uk • Web: www.royal-chace.com

GREEK CITY UK IN PARTNERSHIP WITH HELLENIC GOURMET UK
PROUDLY PRESENT A GOOD OLD FASHION

BOUZOUKIA NIGHT

WITH

STELIOS & AGGELOS DIONISIOU

WITH GUEST APPEARANCE FROM
PANOS ALAFOUZOS
(FRESH FROM THE VOICE GREECE) SUPPORTED BY
VALENTINO ANTOS &
THE GRECIAN KINGS BAND

LIVE MUSIC PLAYED
ALL NIGHT LONG

FRIDAY 16TH MAY 2014
AT THE PENRIDGE BANQUETING SUITE,
LONDON, N11 1NL

SUNDAY 18TH MAY 2014
AT THE MAGNITE CENTER,
BIRMINGHAM, B23 7SJ

FOR TICKETS & FOR FRONT TABLES CALL GREEK CITY ON 020 8889 0186 OR GO TO:
WWW.GREEKCITYEVENTS.COM

PRICES £50

INCLUDE NIBBLES/DIPS/FRUIT
ALL SUPPLIED BY HELLENIC GOURMET LTD

«Δυνατό ΑΚΕΛ σημαίνει καλύτερη διεκδίκηση»

Διαμηνύει ο Επαρχιακός Γραμματέας από το βήμα του Πρωτομαγιάτικου Χορού του Παραρτήματος

Πραγματοποιήθηκε με μεγάλη επιτυχία, το Σάββατο 3 Μαΐου 2014, στο Κυπριακό Κοινοτικό Κέντρο, ο καθιερωμένος Πρωτομαγιάτικος Χορός του Παραρτήματος ΑΚΕΛ Βρετανίας.

Σε μια κατάμεστη αίθουσα ο Οργανωτικός Γραμματέας Χαράλαμπος Πίτρης, αφού καλωσόρισε όλους τους παρευρισκομένους, κάλεσε στο βήμα τον Επαρχιακό Γραμματέα Πάμπο Χαραλάμπους για ένα σύντομο χαιρετισμό.

Ο Π. Χαραλάμπους αφού καλωσόρισε όλους τους εκλεκτούς προσκεκλημένους, κάνοντας ειδική μνεία στους συμπατριώτες μας Τουρκοκύπριους που πάντοτε δίνουν το «παρών» τους σε όλες τις εκδηλώσεις του Παραρτήματος, είπε τα ακόλουθα:

«Το ΑΚΕΛ Βρετανίας, όπως και τα προηγούμενα χρόνια, γιορτάζει και φέτος αυτή την ημέρα. Γιορτάζουμε και τιμούμε, μαζί με τα εκατομμύρια των εργαζομένων σε όλο τον κόσμο, αυτή την ιστορική μέρα και κλίνουμε ευλαβικά το γόνυ για τους πρωτομάρτυρες εργάτες, που πριν 128 χρόνια έβαψαν με το αίμα τους, τους δρόμους του Σικάγου. Αυτές τις μέρες, όλοι ανά το παγκόσμιο με διάφορους τρόπους γιορτάζουν και αποτίουν φόρο τιμής στους αγωνιστές της εργατιάς που θαρραλέα ύψωσαν πρώτοι τη σημαία της διεκδίκησης, αξιώνοντας τα πρώτα δίκαια αιτήματα της εργατιάς, για 8 ώρες δουλειά, 8 ώρες μόρφωση και 8 ώρες ανάπαυση. Δικαιώματα τα οποία, δυστυχώς, η Ευρωπαϊκή Ένωση με την επικύρωση της Συνθήκης της Λισσαβόνας, προσπαθεί σταδιακά να πάρει πίσω προς το συμφέρον του κεφαλαίου και όχι των εργαζομένων. Από Ευρώπη των λαών, όπως διατυμπάνιζε, κατάντησε Ευρώπη των μέτρων λιτότητας και της δυστυχίας για Ιρλανδία, Πορτογαλία, Ισπανία, Ελλάδα και τη μικρή μας πατρίδα.

Ο λαός μας υποφέρει αβάσταχτα με τα σκληρά μέτρα λιτότητας και τις αποφάσεις που επέβαλε η Τρόικα. Παρόλο που η διακυβέρνηση του Δημοκρατικού Συναγερμού προσπαθεί να εμπεδώσει στον κυπριακό λαό ότι πάμε προς το καλύτερο, τα γεγονότα τους διαψεύδουν παταγωδώς: ανεργία, φτώχεια, μιζέρια, όλα χειροπιαστά και οφθαλμοφανή. Αυτά τα κακά προήλθαν από τα ασυγχώρητα λάθη μιας ομάδας ανθρώπων, των πρώην Διοικητών της Κεντρικής Τράπεζας και των Διοικητικών Συμβουλίων της Λαϊκής και της Τράπεζας Κύπρου και παρ' όλες τις προεκλογικές δεσμεύσεις του Προέδρου Νίκου Αναστασιάδη, κανένας δεν τιμωρήθηκε.

Το τιμημένο κόμμα μας, το ΑΚΕΛ, θα είναι πάντοτε στις επάλξεις του αγώνα για απαλλαγή τόσο από την Τρόικα, όσο και από την τούρκικη κατοχή για την ειρηνική επανένωση της πατρίδας μας και του λαού της, αγωνιζόμενοι με όλες μας τις δυνάμεις για την υλοποίηση των διαχρονικών Ψηφισμάτων του Συμβουλίου Ασφαλείας και των Συμφωνιών Κορυφής.

Ο φετινός ο Μάης είναι μήνας Ευρωεκλογών. Στην Κύπρο οι εκλογές θα γίνουν την Κυριακή 25 Μαΐου και όπως πάντα τα τελευταία χρόνια θα συσταθούν και εκλογικά κέντρα στη Βρετανία. Οι βασικές φιλοσοφίες που θα αναμετρηθούν και σε αυτές τις εκλογές είναι δύο. Η μια, είναι αυτή που ούτε θέλει, ούτε μπορεί να αλλάξει τα πράγματα. Κι αυτό γιατί είναι ιδεολογικά ταυτισμένη με τις οδηγίες που οδηγούν σε φτωχοποίηση των λαών. Είναι ιδεολογικά τοποθετημένη στις δυνάμεις της συντήρησης. Στις δυνάμεις που δεν θέλουν να αλλάξει ούτε και ένα γιώτα από τα Μνημόνια που βυθίζουν ολόκληρους λαούς στη λιτότητα, την ύφεση και τη μιζέρια. Είναι αυτή τη φιλοσοφία που ζει στο πετσί του ο κυπριακός λαός από τον περασμένο Μάρτιο.

Η άλλη φιλοσοφία είναι αυτή που καθοδηγεί το ΑΚΕΛ, όλα τα χρόνια της παρουσίας και της δράσης του στο Ευρωπαϊκό Κοινοβούλιο. Είναι η φιλοσοφία που καταγγέλλει τη δογματική και ακραία αντιμετώπιση των οικονομικών δεδομένων κάθε χώρας από τις Βρυξέλλες. Η φιλοσοφία που είχε σωστά προειδοποιήσει πως η υπόσχεση της Συνθήκης της Λισσαβόνας για διασφάλιση της ευημερίας των λαών ούτε και ένα γιώτα από τα Μνημόνια που βυθίζουν ολόκληρους λαούς στη λιτότητα, την ύφεση και τη μιζέρια. Είναι αυτή τη φιλοσοφία που ζει στο πετσί του ο κυπριακός λαός από τον περασμένο Μάρτιο.

Οι συμπατριώτισσές μας Emine Ibrahim και Peray Ahmet υποψήφιες Δημοτικές Σύμβουλοι στο Haringey.

Οι θέσεις και οι εκτιμήσεις του ΑΚΕΛ για τις πολιτικές της Ευρωπαϊκής Ένωσης επιβεβαιώθηκαν πλήρως. Γιατί διατυπώθηκαν διαλεκτικά, δίχως αυταπάτες, δίχως τους μύθους περί «εταίρων», «φίλων» και μιας «οικογένειας αγγελικά πλασμένης».

Για το ΑΚΕΛ, δεν μπορώ να τονίσω αρκετά πόσο σημαντικό είναι να διατηρήσει τα ποσοστά του και ει δυνατόν να τα αυξήσει. Διότι το μόνο κόμμα που γνοιάζεται για τον εργαζόμενο λαό και είναι σταθερό στις αποφάσεις του είναι το ΑΚΕΛ, κάτι που αναγνωρίζουν όχι μόνο οι ΑΚΕΛιστές αλλά και οι αντίπαλοί του. Και δυνατό ΑΚΕΛ σημαίνει καλύτερη διεκδίκηση και προάσπιση των δικαιωμάτων των Κύπριων εργαζομένων.

Ο δε βρετανικός λαός καλείται στην κάλπες στις 22 Μαΐου για να εκλέξει τόσο την αντιπροσώπευση του στο Ευρωπαϊκό Κοινοβούλιο όσο και στα Δημοτικά Συμβούλια των Δήμων του Λονδίνου. Το ΑΚΕΛ Βρετανίας καλεί την Παροικία να στηρίξει τους υποψηφίους του Εργατικού Κόμματος. Καμία ψήφος δεν πρέπει να χαθεί, όλοι στις κάλπες.

Έχουμε μαζί μας απόψε, εκτός από τον Πάμπο Χαραλάμπους, Δημοτικό Σύμβουλο Enfield και υποψήφιο βουλευτή του Εργατικού Κόμματος στις επόμενες Γενικές Εκλογές, την Emine Imbrahim και την Peray Ahmet, οι οποίες είναι υποψήφιες Δημοτικοί Σύμβουλοι για τις περιφέρειες Haringey και Noel Park, αντίστοιχα, και κάνουμε έκκληση στους κατοίκους αυτών των περιοχών να τις υπερψηφίσουν.

Όλοι μας έχουμε ρόλο να διαδραματίσουμε και εδώ και στην Κύπρο. Εμπρός λοιπόν να βγάλουμε το Ανορθωτικό Κόμμα του Εργαζομένου Λαού ασπροπρόσωπο, το χρωστούμε στην ένδοξη ιστορία του.

Καταλήγοντας, θα θέλαμε να ευχαριστήσουμε όλους όσοι προσέφεραν δώρα στο λαχείο μας ή διαφήμισαν στο αναμνηστικό μας λεύκωμα, καθώς και όσους εργάστηκαν για την επιτυχία αυτής της ωραίας εκδήλωσης.

Σας ευχαριστούμε όλους θερμά για την παρουσία σας, την οποία ερμηνεύουμε ως αναγνώριση της προσφοράς και του έργου του κόμματός μας προς την παροικία και γενικά την Κύπρο. Σας ευχόμαστε, τέλος, καλή διασκέδαση.

Στο τέλος της εκδήλωσης έγινε κλήρωση λαχείου και οι τυχεροί αριθμοί είναι οι ακόλουθοι: 1523, 3012, 0567, 1592, 2789, 1273, 0808, 2606, 1040, 2787, 3044, 0541, 2848, 0588, 2562, 0686, 1641.

Τους παρευρισκομένους διασκέδασε η ορχήστρα του Ηλία Μαρωνίτη και Μίμη Νικολαΐδη.

Παρευρέθηκαν μεταξύ άλλων ο Δημοτικός Σύμβουλος Enfield (και υποψήφιος) Πάμπος Χαραλάμπους, ο επίτιμος Αντιπρόεδρος της ΕΚΟ Χριστόδουλος Στυλιανού, ο Εκτελεστικός Γραμματέας της ΕΚΟ Αντρέας Καραολής, η Πρόεδρος του Κοινοτικού Κέντρου Σούζη Κωνσταντινίδης, ο βετεράνος δημοσιογράφος της Παροικίας Κυριάκος Τσιούπρας και Πρόεδροι Σωματείων και Οργανώσεων.

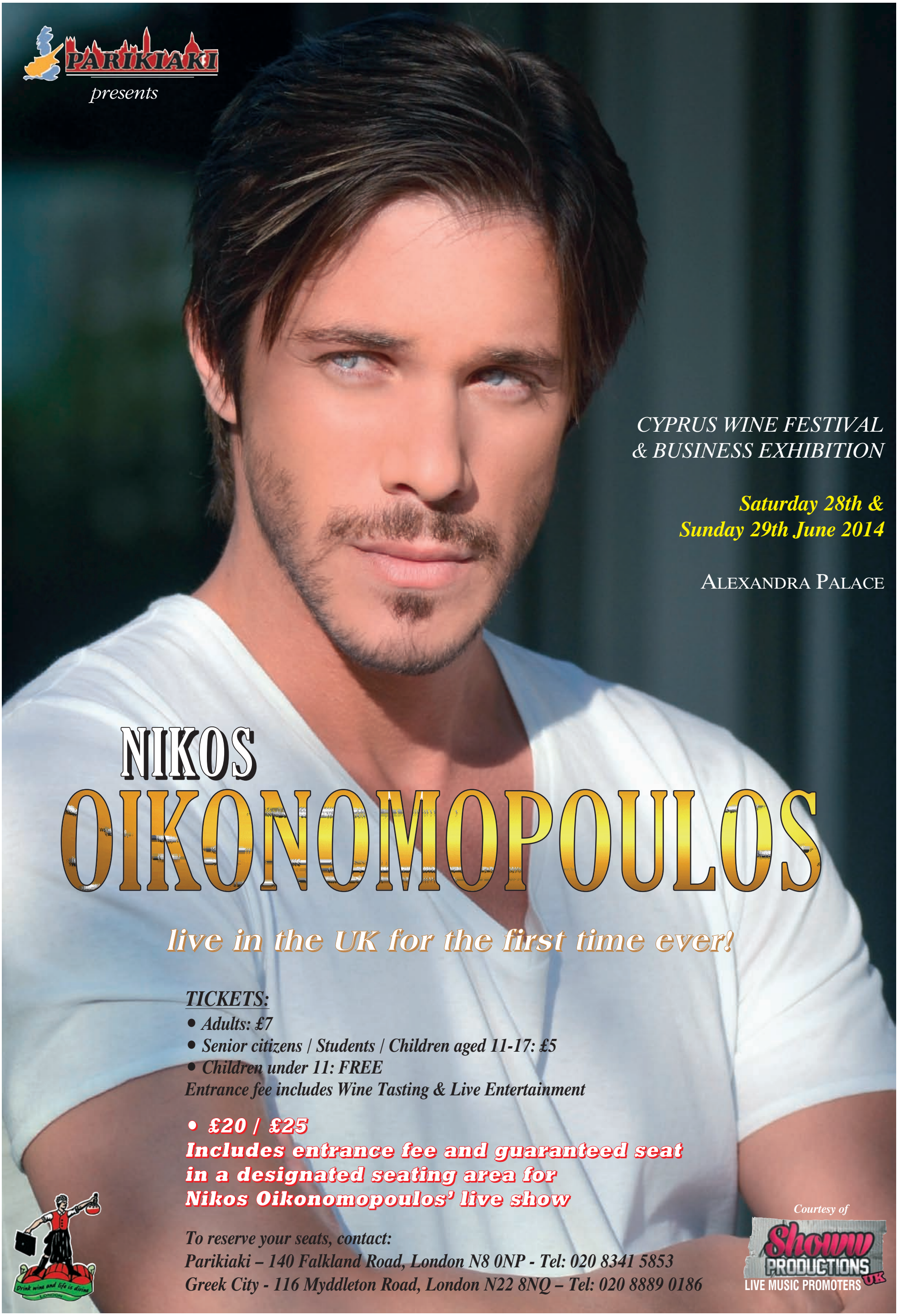
PARIKIAKI
presents
CYPRUS WINE FESTIVAL
& BUSINESS EXHIBITION
Saturday 28th &
Sunday 29th June 2014
ALEXANDRA PALACE
NIKOS
OIKONOMOPOULOS
live in the UK for the first time ever!
TICKETS:
• Adults: £7
• Senior citizens / Students / Children aged 11-17: £5
• Children under 11: FREE
Entrance fee includes Wine Tasting & Live Entertainment
• £20 / £25
Includes entrance fee and guaranteed seat
in a designated seating area for
Nikos Oikonomopoulos' live show
Drink wine and life is divine
LONDON
To reserve your seats, contact:
Parikiaki – 140 Falkland Road, London N8 0NP - Tel: 020 8341 5853
Greek City - 116 Myddleton Road, London N22 8NQ – Tel: 020 8889 0186
Courtesy of
Showw
PRODUCTIONS
LIVE MUSIC PROMOTERS UK

9 - 13 ΜΑΪΟΥ 2014

Με τις Βρετανικές Αερογραμμές από Heathrow

☆☆☆☆ 4-star ξενοδοχείο με πρόγευμα

• Ξενάγηση στην Αγία Σοφία, Πατριαρχείο, Ανατολικό Παζάρι και άλλα ιστορικά μνημεία.

Συνοδεία με τον ΓΙΑΝΝΗ ΤΡΙΤΑΙΟ

– ΤΙΜΗ £599 –

Για προκρατήσεις στο

07831 435 894

John Lewis

Maximising your home's rental potential with Personal shopping - Lettings pack from John Lewis partnership.

Manager Paraskevi Kassapis commented, "our free Lettings service offers advice on how to prepare your home and maximise rental potential.

Whether you're a 'Nester' or 'Investor', 'Moving in' with John Lewis is the easy way to equip your home. To make life simple we've put together a list of all the best value basics you'll need. We'll put them together and delivered them to you in 10-15 days after acceptance of the order. From practical advice on how to protect mattresses and safely store away personal belongings, to advice around swapping fine china for basic crockery, our team will be happy to help.
Or, if you want your own package, book a free appointment with one of our personal shoppers who can help you select''.

Pick up a pack from the 5th floor, or contact us on 020 3073 0549 (Fax: 020 3073 0670).

www.johnlewis.com/our-shops/oxford-street/john-lewis-oxford-street-services

We have the pleasure to receive a lovely wedding cheese cake donation from Oxford Street Waitrose food hall (*please see photo right*). Visitors to the wine tasting counter at the Cyprus Wine Festival and Business Exhibition on the 28th and 29th June 2014 will have the opportunity to sample this fabulous cheese cake.

www.waitrose.com/shop/Browse/Entertaining/Wedding_Cakes/Cheese_Wedding_Cakes

ΓΥΝΑΙΚΑ ΖΩΗ

11 tips για ευχάριστη μέρα στο γραφείο

Οι καιροί είναι δύσκολοι για όλους και οι χώροι εργασίας έχουν μετατραπεί για τους περισσότερους σε εξαιρετικά στρεσογόνα περιβάλλοντα. Όσο και αν ακούγεται δύσκολο, το να κάνουμε τις ώρες που περνούμε στο γραφείο ευχάριστες θα πρέπει να μπει ως υψηλή προτεραιότητα στη ζωή μας. Άλλωστε οι ώρες που περνούμε στη δουλειά είναι πολλές και παρά τις δυσκολίες πρέπει να ανακαλύψουμε όλα εκείνα τα μικρά τρικ που μπορούν να κάνουν την ημέρα μας ευχάριστη και δημιουργική. Επίσης όπως έχουν αποδείξει πολυάριθμες έρευνες, όσο πιο ευτυχείς είμαστε στη δουλειά μας τόσο αυξάνονται οι πιθανότητες να είμαστε και επιτυχημένοι. Επιπλέον, όπως ίσως θα έχετε προσέξει, τα αισθήματα που έχουμε για έναν τομέα της ζωής μας διαχέονται και στους άλλους. Πάψτε λοιπόν να ελπίζετε μόνο στο Σαββατοκύριακο. Ακολουθήστε τις συμβουλές της Σούζαν Χάζελτον, ψυχολόγου και συγγραφέα του βιβλίου Great Days at Work και κάνετε ευχάριστες όλες τις ημέρες της εβδομάδας.

1. Πιστέψτε ότι γίνεται. Το πρώτο βήμα για να μπορέσετε να έχετε καλύτερες μέρες στο γραφείο είναι να πιστέψετε ότι μπορείτε. Όπως είχε πει και ο Χένρι Φορντ, είτε πιστεύεις ότι μπορείς είτε όχι, έχεις δίκιο.

2. Ορίστε τι σημαίνει για σας καλή μέρα στο γραφείο. Όλοι ξέρουμε τι σημαίνει μια κακή μέρα στο γραφείο αλλά ξέρουμε πραγματικά πώς είναι μια καλή; Ορίστε την λοιπόν και αναλάβετε δράση για να δημιουργήσετε καλύτερες μέρες. Εστιάστε στο περιεχόμενο της δουλειάς αλλά και στα διαλείμματα.

3. Εντοπίστε τις δραστηριότητες που σας απορροφούν περισσότερο. Πιθανότατα κάποια κομμάτια της δουλειάς σας ευχαριστούν τόσο πολύ, που σας κάνουν να νομίζετε πως οι ώρες κυλούν σαν να είναι λεπτά. Προσπαθήστε να βρείτε περισσότερες τέτοιες ή μετατρέψτε και αυτές που σας είναι βαρετές σε πιο προκλητικές

αυξάνοντας την περιπλοκότητά τους ή τον χρόνο στον οποίο θέλετε να τις ολοκληρώσετε.

4. Βάλτε μικρούς στόχους και πετύχετε τους με επιμονή. Το ότι μπορεί να έχετε μεγάλες φιλοδοξίες δεν έρχεται σε σύγκρουση με το ότι πρέπει να βάζετε μικρούς στόχους κάθε φορά. Το να πετυχαίνετε συνεχώς αυτούς τους μικρούς στόχους δημιουργεί μια θετική λούπα -πετυχαίνω στόχο, νιώθω όμορφα, έχω κίνητρο για να προσπαθήσω για τον επόμενο- που σας οδηγεί απευθείας στο μεγάλο σας στόχο.

5. Βρείτε τρόπους να έχετε μικρές περιόδους ανάπαυσης μέσα στην ημέρα. Το ίδιο ακριβώς κάνουν και οι τενίστες. Μελέτες έχουν αποδείξει πως οι μικρές παύσεις που κάνουν στη διάρκεια του παιχνιδιού και το πώς αυτές κατανέμονται έχουν μεγάλη σημασία για την έκβαση του παιχνιδιού. Προσπαθήστε να εφαρμόσετε και εσείς το ίδιο μέσα στην ημέρα σας. Σε αυτά τα διαλείμματα μπορείτε να κάνετε κάποιες αναπνοές χαλάρωσης, να περπατήσετε λίγο στους χώρους του κτιρίου ή στο απέναντι παρκάκι, να ακούσετε την αγαπημένη σας μουσική στο mp3, να επικοινωνήσετε με κάποιο αγαπημένο σας πρόσωπο στο τηλέφωνο ή να προγραμματίσετε τι θα κάνετε στον ελεύθερο χρόνο του απογεύματος σας.

6. Προγραμματίστε την ημέρα σας έτσι ώστε να περιλαμβάνει θετικά συναισθήματα. Μερικές φορές δεν μπορούμε να αποφύγουμε τα αρνητικά συναισθήματα, αλλά μπορούμε να εστιάσουμε στα θετικά. Η σωστή αναλογία που αφήνει θετικό αποτέλεσμα είναι τρία θετικά προς ένα αρνητικό συναίσθημα. Απλά μαθηματικά. Για περισσότερα θετικά συναισθήματα σκεφτείτε τα πράγματα που σας κάνουν να νιώθετε ευγνώμονες και κάντε ευγενικές πράξεις.

7. Δώστε ενέργεια στα θετικά. Ό,τι σκεφτόμαστε και ό,τι λέμε σχηματοποιείται. Συχνά οι καταστάσεις είναι μια μίξη καλού και κακού. Εμείς καλό είναι να επιλέγουμε τις θετικές πλευρές ενός πράγματος και έτσι θα καταφέρετε να έχετε την επιθυμητή αναλογία τρία θετικά ένα αρνητικό.

8. Μην σκέφτεστε το παρελθόν. Δεν πάνε πάντα τα πράγματα όπως τα έχουμε υπολογίσει στη δουλειά. Όταν κάτι πάει λάθος, συνήθως έχουμε την τάση να μιλάμε για το τι έφταιξε. Αντισταθείτε σε αυτήν τη ροπή και εστιάστε στο τι μπορεί από εδώ και στο εξής να γίνει.

9. Τα συναισθήματα είναι μεταδοτικά. Αυτό ισχύει τόσο για τα αρνητικά όσο και για τα θετικά συναισθήματα. Οι χώροι εργασίας με θετικά αισθήματα είναι πιο παραγωγικοί. Μην παραλείπετε να λέτε θετικά πράγματα στους συναδέλφους σας από το ότι τους πάει το καινούργιο τους κούρεμα μέχρι τα θετικά που πετυχαίνουν στη δουλειά.

10. Μάθετε να είστε πιο δυναμικοί. Σε κανέναν δεν αρέσει να νιώθει ότι η δουλειά του δεν εκτιμάται. Ο δυναμισμός είναι ένα χαρακτηριστικό-κλειδί για πιο δημιουργικές και ευχάριστες μέρες στο γραφείο. Παρουσιάστε μια πιο δυναμική εικόνα ξεκινώντας από απλά πράγματα όπως τη στάση του σώματος σας. Ίσιοι οι ώμοι, ψηλά το κεφάλι.

11. Δείτε τα πράγματα στις αληθινές τους διαστάσεις. Όταν κάτι σας ενοχλεί, σκεφτείτε. Θα έχει σημασία σε δέκα χρόνια από τώρα;

Η συνταγή της εβδομάδας

Τάρτα λεμονιού

Υλικά:

Για τη ζύμη: 350γρ αλεύρι μαλακό, 200γρ Βιτάμ Soft, 100γρ άχνη ζάχαρη, 3 κρόκοι αβγού, 4 κ.σ νερό κρύο, 2 ασπράδια αβγού

Για τη γέμιση: 6 αβγά, 200γρ ζάχαρη, 90ml χυμό λεμονιού (φρέσκος χυμός λεμονιού από 3 λεμόνια), 2 κ.γ ξύσμα λεμονιού (από 3 λεμόνια), 180ml κρέμα γάλακτος ή γάλα 3.5% λιπαρά

Εκτέλεση:

Για τη ζύμη:

1. Κοσκινίστε το αλεύρι μαζί με τη ζάχαρη. Κόψτε το Βιτάμ σε μικρούς κύβους και τρίψτε το με το αλεύρι. Ρίξτε τους κρόκους και το νερό και ζυμώστε ελαφρά για πολύ λίγο. Κάντε τη ζύμη μια μπάλα, τυλίξτε την με μεμβράνη ή βάλτε την μέσα σε μια σακούλα και αφήστε την στο ψυγείο να ξεκουραστεί για 30 λεπτά.
2. Πουδράρετε με αλεύρι τον πάγκο σας και ανοίξτε τη ζύμη με τον πλάστη σε στρογγυλό σχήμα πάχους περίπου 3 χιλιοστών. Τοποθετήστε τη ζύμη σε ταψί το οποίο το έχετε αλείψει με Βιτάμ. Αφαιρέστε τα περισσεύματα της ζύμης. Τρυπήστε όλη την κάτω επιφάνεια της τάρτας με ένα πιρούνι.

Για τη γέμιση:

1. Με τη βοήθεια του μίξερ χτυπάτε τα αυγά, τη ζάχαρη, το χυμό λεμονιού και το ξύσμα για λίγο. Προσθέστε και την κρέμα γάλακτος (ή το γάλα) και χτυπήστε τη ελαφρά έως ότου ομογενοποιηθεί. Αφήστε στην άκρη το μίγμα.
2. Βάλτε το φούρνο να προθερμαίνεται στους 160˚C.
3. Καλύψτε την τάρτα με αλουμινόχαρτο, ρίξτε μέσα φασόλια και ψήστε για 10 λεπτά.
4. Βγάλτε το αλουμινόχαρτο και ψήστε για άλλα 20 λεπτά μέχρι να ροδίσει ελαφρά.
5. Βγάλτε την τάρτα από το φούρνο και με ένα πινέλο περάστε την επιφάνειά της με λίγο ασπράδι αβγού. Ρίξτε προσεκτικά μέσα τη γέμιση.
6. Ψήστε την τάρτα για 35 λεπτά περίπου.
7. Βάλτε την τάρτα στο ψυγείο να κρυώσει τουλάχιστον 2 ώρες.
8. Πριν σερβίρετε, πασπαλίστε με ζάχαρη άχνη.

Ωροσκόπιο

Κριός **21/3-20/4**

Θα μπορούσατε να προσελκύσετε έναν ... όχλο θαυμαστών μέσα στις επόμενες μέρες ή ίσως να έχετε το κίνητρο να φρεσκάρετε τη σχέση σας. Το σύμπαν σας δίνει το τιμόνι. Ανοίξτε το δρόμο για την αγάπη που έχει περισσότερο νόημα για εσάς.

Ταύρος **21/4 -20/5**

Ομορφύνετε τη ζωή σας. Βάζοντας την προσωπική σας σφραγίδα στο χώρο σας, διεγείρετε τη δημιουργική σας ενέργεια, ενώ νέες ανακαλύψεις διεγείρουν το πολυτάλαντο μυαλό σας. Βάλτε την οικονομική ευμάρεια στο τιμόνι και ακολουθήσετε τις εμπνεύσεις σας.

Δίδυμοι **21/5 - 21/6**

Εξετάστε το γεγονός ότι ο σύντροφός σας μπορεί να χρειάζεται λίγο χώρο και χρόνο για να αφομοιώσει τις προθέσεις σας. Πείτε ό,τι είναι στο μυαλό σας και στην καρδιά σας και στη συνέχεια, δώστε του χρόνο για να επεξεργαστεί όλα τα λόγια σας.

Καρκίνος **22/6 - 22/7**

Όταν προσπαθείτε να συμβαδίσετε ή να επικεντρωθείτε στις ζωές των άλλων ανθρώπων, ακόμα και του αγαπημένου σας, πού είναι ο εαυτός σας; Το να τρέχετε να παρέχετε υπηρεσία στους άλλους, παραμελώντας τις δικές σας ανάγκες δεν είναι πάντα ωφέλιμο για την ψυχή σας.

Λέων **23/7 - 22/8**

Επιδεικνύετε την τολμηρή και επικοινωνιακή πλευρά σας με υπερηφάνεια και προσελκύετε οπαδούς εν αφθονία. Η δυναμική συμπαντική όψη σας βάζει το ερώτημα: Πόση σημασία δίνετε στους επικριτές σας;

Παρθένος **23/8 - 22/9**

Απολαμβάνετε τώρα αγάπη και σεβασμό. Ωθείστε σε διαπραγματεύσεις προκειμένου να συγχωνεύσετε τους οικονομικούς πόρους σας με τους άλλους. Θα προσπαθήσετε σκληρά να ισορροπήσετε τα μετρητά σας γι' αυτό χρησιμοποιήστε τα με σύνεση.

Ζυγός **23/9 - 23/10**

Εάν η εσωτερική σας φωνή σας φωνάζει «μην το κάνεις!», δώστε προσοχή διαφορετικά θα πληρώσετε το τίμημα. Εμφανιστείτε on-line, ένας έρωτας σας περιμένει ή μια γνωριμία που θα μπορούσε επίσης να αποδειχθεί κερδοφόρα.

Σκορπιός **24/10 -22/11**

Εάν είστε ικανοποιημένοι με την τρέχουσα εργασία σας, εμποτίστε αυτή την εφευρετική ενέργεια στη δουλειά σας. Είστε ο διοργανωτής στο γραφείο αυτή την εβδομάδα και ανεβάζετε το ηθικό των συναδέλφων σας.

Τοξότης **23/11 -21/12**

Είστε μόνοι; Ίσως συναντήσετε κάποιον σε ένα ταξίδι ή μέσω μιας επικοινωνίας ή που έχει ένα διαφορετικό στυλ από το δικό σας. Προετοιμαστείτε να εκπλαγείτε ευχάριστα. Μικρές αλλαγές στο σπίτι σας μπορεί να καταπραϋνουν την ψυχή σας.

Αιγόκερως **22/12- 20/1**

Είστε σε σχέση; Μιλήστε ειλικρινά, για να μοιραστείτε με τον αγαπημένο σας ό, τι είναι στο μυαλό σας και στην καρδιά σας. Άλλωστε, η απόλυτη ειλικρίνεια είναι ένας ισχυρός παράγοντας για τη διευθέτηση των διαφορών σας. Η αλήθεια θα σας ελευθερώσει.

Υδροχόος **21/1 -19/2**

Είστε μόνοι; Φλερτάρετε και αναζητάτε τη διασκέδαση, χωρίς να μεταφέρετε τους στρεσογόνους παράγοντες της ζωής σας στις αλληλεπιδράσεις σας με τους άλλους. Μια νέα δουλειά μπορεί να σας προσφέρει επιπλέον εισόδημα.

Ιχθύες **20/2 -20/3**

Βάζετε για λίγο στην άκρη τις απαιτήσεις της εργασίας σας, ιδιαίτερα αν τον τελευταίο καιρό έχουν επισκιάσει τον ποιοτικό χρόνο με τον αγαπημένο σας. Επαναπροσδιορίζετε τις επαγγελματικές σας ευθύνες και νιώθετε πιο δεμένοι με την αγάπη σας.

OneStop Wedding Co-ordinations

* We have competitive packages available and the expertise to plan your wedding, engagement or social event down to the last detail.
* Our professional team are experts in coordinating your special day.

MANY VENUES AVAILABLE – (Some examples):

London Marriott, Landmark, London Hilton, Inter-Continental, The Brewery, Renaissance, Alexandra Palace, Decorium and many others.

You are only 'One Stop' away from Your perfect day.

*For more information on our competitive packages and prices please contact **TONY VOUROS***

Tel: 020 8445 6720 Mbl: 07802 266 841

E-mail: info@onestopcoordinations.com
www. Onestopcoordinations.com

VGM STUDIOS
BESPOKE WEDDING FILMS

Enfield Studio - 16 Borden Ave EN1 2BZ
020 8364 2291 - 07788 577 592
info@vgmstudios.com www.vgmstudios.com
Member of the Guild of Television Cameramen

Marilyns Weddings
Luxurious Wedding Venues in London & Herts
Packages from £40* per person includes:
Venue Hire / 4 Course Meal / Drinks Package / Chair Covers / Complimentary Bridal Suite

Venues: London Marriott, Chelsea Harbour, Jumeirah, Sheraton Skyline, Inter-Continental & many others.
*Promotional offer subject to availability. Terms apply.
Visit www.marilynsweddings.co.uk or call 020 7112 8780

Κατά Λάθος Μπαμπάς (1957)

Κωμωδία με τους Βασίλη Αυλωνίτη, Νίκο Ρίζο, Ανδρέα Ζησιμάτο και Μάρθα Καραγιάννη.

Η ανακάλυψη ενός έκθετου βρέφους αναστατώνει τη ζωή των κατοίκων μιας αθηναϊκής φτωχογειτονιάς.

• ΠΕΜΠΤΗ 8 ΜΑΪΟΥ 22:10

Μάτια Από Νύχτα (2004)

Κοινωνική ταινία με τους Βαγγελιώ Ανδρεαδάκη, Γιάννη Καρατζογιάννη, Εκάβη Ντουμά, Νίκο Καρίμαλη και Σπύρο Σταυρινίδη.

Τρία πρόσωπα πρωταγωνιστούν σε μια ιστορία χωρίς ήρωες. Ο Χρόνης είναι ένας σαρανταπεντάρης οδηγός νταλίκας που απολαμβάνει να ταξιδεύει μόνος στην Ευρώπη. Η σαραντάχρονη Ελευθερία τον περιμένει πίσω στην Αθήνα για να κάνει ένα παιδί μαζί του, όσο ακόμα μπορεί. Η Βάλλια είναι μόλις 20 χρονών και θέλει να αποδράσει από τη μικρή κωμόπολη στην οποία ζει. Ο Χρόνης θα βρει τη Βάλλια επιστρέφοντας στην Αθήνα και θα την φέρει μαζί του. Για να σπάσουν το φράγμα της μοναξιάς τους, οι πρωταγωνιστές θα πρέπει να κάνουν ένα βήμα πίσω και να βάλουν στην άκρη το «εγώ» τους.

• ΠΑΡΑΣΚΕΥΗ 9 ΜΑΪΟΥ 21:15

Ο Εμποράκος (1967)

Κοινωνική ταινία με τους Κώστα Καρρά, Μαρία Σόκαλη, Μήτσο Λυγίζο, Μπεάτα Ευδοκία Ασημακοπούλου και Βασίλη Καΐλα.

Ο Αλέξης Μαράς είναι ένας φτωχός φοιτητής της ιατρικής που ζει μαζί με την αδελφή του, Κατερίνα. Στο μικρό και φτωχικό τους σπιτικό έρχεται να αποτελέσει το τρίτο μέλος της οικογένειας ένας ορφανός βιοπαλαιστής, ο μικρός μα πανέξυπνος εμποράκος, Κωστής. Ο Αλέξης για να τελειώσει τις σπουδές του αναγκάζεται να δουλεύει.

• ΠΑΡΑΣΚΕΥΗ 9 ΜΑΪΟΥ 22:45

Πολυεθνικός γαμπρός (1987)

Ο Ρωμιός ψάχνει για να βρει εκείνη που θα τον φροντίζει και θα τον υπηρετεί στην κουζίνα και στην κρεβατοκάμαρα. Το όνειρο και η πραγματικότητα ανακατεύονται δημιουργώντας μια αλυσίδα κωμικών επεισοδίων...

• ΣΑΒΒΑΤΟ 10 ΜΑΙΟΥ 21:40

Το Νησί των Γενναίων (1959)

Ένας αξιωματικός του ελληνικού στρατού, ο Μανώλης (Αλέκος Αλεξανδράκης), φτάνει στην Κρήτη αμέσως μετά την πτώση της στα χέρια των Γερμανών. Σε συνεργασία με αντάρτες και συμμάχους Άγγλους σαμποτέρ, υπό την ηγεσία του λοχαγού Τζον (Τάκης Χριστοφορίδης) συμμετέχει σε σαμποτάζ εγκαταστάσεων των Γερμανών. Τότε γνωρίζει και τη Μαρία (Αλίκη Γεωργούλη), που βοηθάει στην Αντίσταση. Η παλιά του αγαπημένη Ντόνα (Τζένη Καρέζη) θα του εξασφαλίσει κάποια μυστικά έγγραφα, τα οποία θα κλέψει από τον Γερμανό διοικητή (Λυκούργος Καλλέργης), ο οποίος θέλει να την παντρευτεί.

• ΣΑΒΒΑΤΟ 10 ΜΑΪΟΥ 23:00

Στο Ξέσπασμα του Φεγγαριού (2010)

Μελόδραμα με τους Κώστα Αποστολάκη, Τάνια Τρίπη, Ιωσήφ Μαρινάκη, Γιάννη Βόγλη, Έβη Λάσκαρη, Τζένη Βότση.

Ανάμεσα στους θαμώνες ενός παραδοσιακού στεκιού στο Ηράκλειο, είναι η Αλεξάνδρα και ο Μάνος, δύο άγνωστα μεταξύ τους νέα παιδιά, που νιώθουν ερωτική αναστάτωση με τις πρώτες ματιές που ανταλλάσσουν. Η επαφή τους διακόπτεται απότομα από τον αδελφό της Αλεξάνδρας, τον Στέφανο, που την παίρνει και φεύγουν. Η Αλεξάνδρα και ο Μάνος ξαναβρίσκονται συμπτωματικά στο Λονδίνο όπου σπουδάζουν σε διαφορετικές σχολές και έτσι αρχίζουν να βλέπονται κρυφά, αφού ο Κωνσταντίνος Αδαμάκης, ο πατέρας της Αλεξάνδρας, την έχει τάξει στον γιο της συνεταίρου του στις ξενοδοχειακές του επιχειρήσεις.

• ΚΥΡΙΑΚΗ 11 ΜΑΪΟΥ 20:40

Ρόδα τσάντα και κοπάνα No2 (1983)

Κωμωδία με τους Μίμη Φωτόπουλο, Νίκο Ρίζο, Γιάννη Γκιωνάκη, Γιάννη Βογιατζή, Ισμήνη Καλέση, Βίνα Ασίκη, Μάκη Δεμίρη, Σωτήρη Τζεβελέκο, Τέτα Ντούζου, Στηβ Ντούζο.

Νέες περιπέτειες περιμένουν τους μαθητές στην καινούρια σχολική χρονιά. Ένας πλούσιος μπεμπές φτάνει στο λύκειο μαζί με τον υπηρέτη του και φυσικά γίνεται το επίκεντρο της πλάκας των άλλων μαθητών. Το βουτυρόπαιδο δεν τους δίνει σημασία, αλλά όταν ερωτεύεται τη Ρομίνα, αλλάζει και γίνεται ο πιο σκληρός και αδίστακτος μαθητής και ξεσπάει που αλλού, στους ταλαίπωρους καθηγητές.

• ΚΥΡΙΑΚΗ 11 ΜΑΪΟΥ 22:15

Η Φωλιά της Αγάπης (1974)

Ερωτική ταινία με τους Ανδρέα Μπάρκουλη, Μπέντε Μπόρσουμ, Χρήστο Σπυρόπουλο, Άντα Βαρθολομαίου.

Ένας νεαρός καταφθάνει στο νησί όπου παραθερίζει η νεαρή ερωμένη και φωτομοντέλο του πατέρα του. Στο απομονωμένο σπίτι τους στους βράχους, θα αναπτυχθεί μεταξύ τους μια παράφορη και αμαρτωλή ερωτική σχέση.

• ΔΕΥΤΕΡΑ 12 ΜΑΪΟΥ 21:05

Το Ταξίδι της Ζωής με την Άντζυ Λουπέσκου

Κοινωνική σειρά με πραγματικές ιστορίες της ζωής.

• ΔΕΥΤΕΡΑ 12 ΜΑΪΟΥ 22:05

Η Πολυτεχνίτισσα (1986)

Κωμωδία με τους Ρένα Βλαχοπούλου, Μπέτυ Μοσχονά, Γιώργο Σίσκο, Βαγγέλη Πλοίο, Νάσια Τσακίρη, Γιάννη Ματαράγκα και Γιώργο Γιανναράκο.

Η Ρένα είναι μια καταπιεσμένη νοικοκυρά, που δεν μπορεί να συμβαδίσει με τις συνήθειες και τις αντιλήψεις των παιδιών της και την αδιαφορία του άντρα της. Όλοι πιστεύουν ότι είναι ανάξια να κάνει κάτι άλλο εκτός από το νοικοκυριό της. Μια φίλη της την παροτρύνει να βγει από το σπίτι και τη μπουγάδα της και να πιάσει δουλειά, για να ξαναβρεί τη χαμένη αξιοπρέπειά της.

• ΤΡΙΤΗ 13 ΜΑΪΟΥ 22:00

Ησαΐα Χόρευε (1966)

Ο ιδιοκτήτης ενός γραφείου συνοικεσίων αντιμετωπίζει επαγγελματικό πρόβλημα, λόγω της έλλειψης υποψηφίων γαμπρών και νυμφών. Έτσι, μαζί με την καπάτσα γυναίκα του, προσπαθούν να αυξήσουν την πελατεία τους με διάφορους τρόπους.

• ΤΕΤΑΡΤΗ 14 ΜΑΪΟΥ 20:50

ANT1 EUROPE

ΠΕΜΠΤΗ 8 ΜΑΪΟΥ
05:00 Πρωινό ANT1
08:00 Το πρωινό
10:50 Με αγάπη
11:00 ANT1 News
11:25 Βαλς με δώδεκα θεούς
12:15 Μπρούσκο
13:00 Κωνσταντίνου και Ελένης
13:45 Λίτσα.com
14:30 Όλα καλά
16:10 Έρωτας
17:00 Βαλς με δώδεκα θεούς
18:00 ANT1 News
19:15 Μπρούσκο
20:15 Let's go Greece
21:15 Σε πρώτο πλάνο

ΠΑΡΑΣΚΕΥΗ 9 ΜΑΪΟΥ
05:00 Πρωινό ANT1
08:00 Το πρωινό
10:50 Με αγάπη
11:00 ANT1 News
11:30 Βαλς με δώδεκα θεούς
12:15 Μπρούσκο
13:00 Κωνσταντίνου και Ελένης
13:45 Λίτσα.com
14:30 Όλα καλά
16:10 Έρωτας
18:00 ANT1 News
19:15 Μπρούσκο
20:15 The Voice

ΣΑΒΒΑΤΟ 10 ΜΑΪΟΥ
04:00 Κωνσταντίνου και Ελένης
05:30 Το πιο γλυκό μου ψέμα
06:00 Ταύρος με Τοξότη
06:45 Αλίκη
07:30 Dr. Ρούλης
08:15 Ποτέ δεν ξέρεις
09:00 Μια φορά κι έναν καιρό
09:30 Super μπαμπάς
10:15 Και... sera sera
11:00 ANT1 News
11:20 Όλα καλά
13:00 Τα νέα του ANT1 Κύπρου
14:00 Your face sounds familiar
17:25 Food IQ
18:00 ANT1 News
19:15 Η Γερμανού ξανάρχεται
20:15 Ευτυχισμένες μέρες
21:00 Για την Άννα

13:00 Κωνσταντίνου και Ελένης
13:45 Λίτσα.com
14:30 Όλα καλά
16:10 Έρωτας
17:00 Βαλς με δώδεκα θεούς
18:00 ANT1 News
19:15 Μπρούσκο
20:15 Let's go Greece
21:15 Σε πρώτο πλάνο

ΔΕΥΤΕΡΑ 12 ΜΑΪΟΥ
05:00 Πρωινό ANT1
08:00 Το πρωινό
10:50 Με αγάπη
11:00 ANT1 News
11:25 Με το δεξί
12:15 Μπρούσκο
13:00 Κων/ίνου και Ελένης
13:45 Λίτσα.com
14:30 Όλα καλά
16:10 Έρωτας
17:00 Βαλς με δώδεκα θεούς
18:00 ANT1 News
19:15 Μπρούσκο
20:15 Καλές δουλειές
21:15 Ράδιο Αρβύλα
23:00 Όλα τρέλα

ΤΡΙΤΗ 13 ΜΑΪΟΥ
05:00 Πρωινό ANT1
08:00 Το πρωινό
10:50 Με αγάπη
11:00 ANT1 News
11:25 Βαλς με δώδεκα θεούς
12:15 Μπρούσκο
13:00 Κωνσταντίνου και Ελένης
13:45 Λίτσα.com
14:30 Όλα καλά
16:10 Έρωτας
17:00 Βαλς με δώδεκα θεούς
18:00 ANT1 News
19:15 Μπρούσκο
20:15 Derby
21:15 Τα Καρντάσιανς
23:00 Όλα τρέλα

ΤΕΤΑΡΤΗ 14 ΜΑΪΟΥ
05:00 Πρωινό ANT1
08:00 Το πρωινό
10:50 Με αγάπη
11:00 ANT1 News
11:25 Βαλς με δώδεκα θεούς
12:15 Μπρούσκο

21:45 Όλα τρέλα

ΚΥΡΙΑΚΗ 11 ΜΑΪΟΥ
04:00 Κωνσταντίνου και Ελένης
05:30 Το πιο γλυκό μου ψέμα
06:00 Ταύρος με Τοξότη
06:45 Αλίκη
07:30 Dr. Roulis
08:15 Ποτέ δεν ξέρεις
09:00 Non stop music
13:00 Κωνσταντίνου και Ελένης
13:45 Λίτσα.com
14:30 Όλα καλά
16:10 Έρωτας
17:00 Βαλς με δώδεκα θεούς
18:00 ANT1 News
19:15 Μπρούσκο
20:15 Υγεία πάνω απ' όλα
21:15 Τα Καρντασιάνς
22:30 Gate ANT1

ΡΙΚ

ΠΕΜΠΤΗ 8 ΜΑΪΟΥ
05:00 Πρώτη ενημέρωση
06:15 Καλή σας μέρα
09:00 Καυτές πιπεριές
10:00 Από μέρα σε μέρα
13:30 Εντέχνως
14:00 Μαζί στο ΡΙΚ
16:00 Ειδήσεις
16:15 Καυτές πιπεριές
17:00 Παίζουμε Κυπριακά
18:00 Ειδήσεις
19:15 Πατάτες 9
20:00 Eurovision 2014
22:00 Ειδήσεις
22:15 Παίζουμε Κυπριακά
22:45 Ειδήσεις στην αγγλική και τουρκική
23:00 Biz/Εμείς

ΠΑΡΑΣΚΕΥΗ 9 ΜΑΪΟΥ
05:00 Πρώτη ενημέρωση
06:30 Καλή σας μέρα
09:00 Καυτές πιπεριές
10:00 Από μέρα σε μέρα
13:30 Εντέχνως
14:00 Μαζί στο ΡΙΚ
16:00 Ειδήσεις
16:15 Καυτές πιπεριές
17:00 Παίζουμε Κυπριακά
18:00 Ειδήσεις
19:15 Πατάτες 9
20:00 Ντοκιμαντέρ
21:00 Ειδήσεις
21:15 4 U Two
22:15 Παίζουμε Κυπριακά
22:45 Ειδήσεις στην αγγλική και τουρκική
23:00 Biz/Εμείς

ΣΑΒΒΑΤΟ 10 ΜΑΪΟΥ
06:00 Εντέχνως
06:30 Ιστορίες του χωρκού
07:30 Κύπρος ένα ταξίδι
08:00 Ντοκιμαντέρ
09:00 Προεκτάσεις
16:50 Χωρίς αποσκευές
11:00 Έδοξε τη Βουλή και τω Δήμω
12:00 Ειδήσεις
12:15 4 U Two
13:30 Πέτρινο ποτάμι
15:00 ... Τους κύκλους τάραττε
16:00 Ειδήσεις
16:15 Πατάτες 9
16:50 Χωρίς αποσκευές
17:30 Κυπριακό σκετς
18:00 Ειδήσεις
19:30 Εκπομπή για Eurovision 2014
20:00 Eurovision 2014

23:00 Ειδήσεις στην αγγλική και τουρκική

ΚΥΡΙΑΚΗ 11 ΜΑΪΟΥ
05:30 Θεία Λειτουργία
08:30 Στην άκρη του Παραδείσου
10:15 Η ύπαιθρος
10:45 Κύπρος ένα ταξίδι
11:15 Είμαστε εδώ
12:00 Ειδήσεις
12:15 Σάββατο κι απόβραδο
14:00 Τετ α τετ
15:00 Η Παροικία μας
15:30 Αμύνεσθαι περί πάτρης
16:00 Ειδήσεις
16:15 Πατάτες 9
16:50 Χωρίς αποσκευές
17:30 Κυπριώτικο σκετς
18:00 Ειδήσεις
19:30 Η Κύπρος κοντά σας
20:30 Η Παροικία μας
21:00 Ειδήσεις
21:15 Fame lab
22:00 Πατάτες 9
22:45 Ειδήσεις στην αγγλική και τουρκική

ΔΕΥΤΕΡΑ 12 ΜΑΪΟΥ
05:00 Πρώτη ενημέρωση
06:30 Καλή σας μέρα
09:00 Καυτές πιπεριές
10:00 Από μέρα σε μέρα
13:30 Εντέχνως
14:00 Μαζί στο ΡΙΚ
16:00 Ειδήσεις
16:15 Καυτές πιπεριές
17:00 Παίζουμε Κυπριακά
18:00 Ειδήσεις
19:15 Πέτρινο ποτάμι
20:00 Ευρωεκλογές 2014
21:00 Ειδήσεις
21:15 Τετ α τετ
22:15 Η Παροικία μας
22:45 Παίζουμε Κυπριακά
23:45 Ειδήσεις στην αγγλική και τουρκική
00:00 Biz/Εμείς

ΤΡΙΤΗ 13 ΜΑΪΟΥ
05:00 Πρώτη ενημέρωση
06:30 Καλή σας μέρα
09:00 Καυτές πιπεριές
10:00 Από μέρα σε μέρα
13:30 Εντέχνως
14:00 Μαζί στο ΡΙΚ
16:00 Ειδήσεις
16:15 Καυτές πιπεριές
17:00 Παίζουμε Κυπριακά
18:00 Ειδήσεις
19:15 Πέτρινο ποτάμι
20:00 Ευρωεκλογές 2014
21:00 Ειδήσεις
21:15 Παίζουμε Κυπριακά
22:45 Ειδήσεις στην αγγλική και τουρκική
23:00 Biz/Εμείς

ΤΕΤΑΡΤΗ 14 ΜΑΪΟΥ
05:00 Πρώτη ενημέρωση
06:30 Καλή σας μέρα
09:00 Καυτές πιπεριές
10:00 Από μέρα σε μέρα
13:30 Εντέχνως
14:00 Μαζί στο ΡΙΚ
16:00 Ειδήσεις
16:15 Καυτές πιπεριές
17:00 Παίζουμε Κυπριακά
18:00 Ειδήσεις
19:15 Πέτρινο ποτάμι
20:00 Η Κύπρος κοντά σας
21:00 Ειδήσεις
21:15 Κυπριώτικο σκετς
22:15 Παίζουμε Κυπριακά
22:45 Ειδήσεις στην αγγλική και τουρκική
23:00 Biz/Εμείς

SATELLITE SERVICES
SERVICE, SALES, REPAIRS
ΔΟΡΥΦΟΡΙΚΑ ΣΥΣΤΗΜΑΤΑ
• Installation of Satellite Systems
• Installations of TVs and Audio systems
• Solving any TV & Satellite problems
INSTALLATION OF NEW DIGITAL AERIALS
Media Services – Call 07593 765 264
www.mediaservices1.co.uk

MEGA

ΠΕΜΠΤΗ 8 ΜΑΪΟΥ
03:45 Βέρα στο δεξί
04:45 Κοινωνία ώρα Mega
08:00 Πρωινό μου
11:10 Η ώρα η καλή
12:00 Δελτίο ειδήσεων
13:00 Δέκα λεπτά κήρυγμα
14:30 Δελτίο ειδήσεων
14:40 Η πολυκατοικία
15:40 Στο παρά πέντε
16:50 Πενήντα πενήντα
18:00 Δελτίο ειδήσεων
19:15 Κλεμμένα όνειρα
20:20 Μοντέρνα οικογένεια
21:30 Ευρωεκλογές 2014: Η ώρα της κάλπης

22:50 Τελευταία γεγονότα

ΠΑΡΑΣΚΕΥΗ 9 ΜΑΪΟΥ
03:45 Βέρα στο δεξί
04:45 Κοινωνία ώρα Mega
08:00 Πρωινό μου
11:10 Η ώρα η καλή
12:00 Δελτίο ειδήσεων
13:00 Δέκα λεπτά κήρυγμα
14:30 Δελτίο ειδήσεων
14:40 Η πολυκατοικία
15:40 Στο παρά πέντε
16:50 Πενήντα πενήντα
18:00 Δελτίο ειδήσεων
19:15 Κλεμμένα όνειρα
21:30 Ευρωεκλογές 2014: Η ώρα της κάλπης
22:50 Τελευταία γεγονότα

ΣΑΒΒΑΤΟ 10 ΜΑΪΟΥ
03:45 Βέρα στο δεξί
05:00 Mega Σαββατοκυρίακο
08:00 Το κόκκινο δωμάτιο
09:00 Εμείς και εμείς
10:50 Από την πόλη έρχομαι
12:00 Δελτίο ειδήσεων
13:50 Επτά θανάσιμες πεθερές
15:38 Μονόλεπτα δελτία ειδήσεων
15:40 Όλα για την υγεία μου
16:50 Χωρίς συνταγή
18:00 Δελτίο ειδήσεων
19:15 Celebrity game night
20:30 Ξένη ταινία: XXX: Ο απόλυτος πράκτορας
23:15 Τελευταία γεγονότα

ΚΥΡΙΑΚΗ 11 ΜΑΪΟΥ
03:45 Βέρα στο δεξί
05:00 Mega Σαββατοκυρίακο
08:00 Το κόκκινο δωμάτιο
09:00 Εμείς και εμείς
10:50 Dr. Cook
12:00 Δελτίο ειδήσεων
12:50 Ξένη ταινία: Ο θρύλος ενός ιππότη
15:38 Μονόλεπτα δελτία ειδήσεων
15:40 Κάτω Παρτάλι
16:50 Από την πόλη έρχομαι
18:00 Δελτίο ειδήσεων
19:15 Ελληνική ταινία: Ζητείται ψεύτης
21:30 Ελληνική ταινία: Μπραζιλέρο
23:30 Τελευταία γεγονότα

ΔΕΥΤΕΡΑ 12 ΜΑΪΟΥ
03:45 Βέρα στο δεξί
04:45 Κοινωνία ώρα Mega
08:00 Πρωινό μου
11:10 Η ώρα η καλή
12:00 Δελτίο ειδήσεων
13:00 Δέκα λεπτά κήρυγμα
14:30 Δελτίο ειδήσεων
14:40 Η πολυκατοικία
15:40 Στο παρά πέντε
16:50 Πενήντα πενήντα
18:00 Δελτίο ειδήσεων
19:15 Κλεμμένα όνειρα
20:20 Κάτω Παρτάλι
21:30 Ανατροπή
23:15 Τελευταία γεγονότα

ΤΡΙΤΗ 13 ΜΑΪΟΥ
03:45 Βέρα στο δεξί
04:45 Κοινωνία ώρα Mega
08:00 Πρωινό μου
11:10 Η ώρα η καλή
12:00 Δελτίο ειδήσεων
13:00 Δέκα λεπτά κήρυγμα
14:30 Δελτίο ειδήσεων
14:40 Η πολυκατοικία
15:40 Στο παρά πέντε
17:00 Κλήρωση Λαϊκού Λαχείου
17:10 Πενήντα πενήντα
18:00 Δελτίο ειδήσεων
19:15 Κλεμμένα όνειρα
20:20 Το σπίτι της Έμμας
21:30 Με τα παντελόνια κάτω
22:30 Έρευνα
23:40 Τελευταία γεγονότα

ΤΕΤΑΡΤΗ 14 ΜΑΪΟΥ
03:45 Βέρα στο δεξί
04:45 Κοινωνία ώρα Μέγα
08:00 Πρωινό μου
11:10 Η ώρα η καλή
12:00 Δελτίο ειδήσεων
13:00 Δέκα λεπτά κήρυγμα
14:30 Δελτίο ειδήσεων
14:40 Η πολυκατοικία
15:40 Στο παρά πέντε
16:50 Πενήντα πενήντα
18:00 Δελτίο ειδήσεων
19:15 Just the 2 of us
22:30 Τελευταία γεγονότα

GREEK CITY
OFFICIAL REPRESENTATIVE
of OTE TV GREECE
GREEK SATELLITE
40 YEARS in the community we GUARANTEE for LIFE your OTE receiver!
Our partner is:
THEO TOLIAS
We can also supply you with:
ANTENNA EUROPE CARDS.
Renewals of ANTENNA CARDS.
Arrange internet viewing with CYTA UK.
Send you a responsible engineer if you need help.
COME TO OUR SHOP FOR A DEMONSTRATION OF WHAT WE CAN SUPPLY: No hidden charges.
OVER 50 CHANNELS in HD YOU choose which packet suits you & your pocket.
We undertake to renew your subscription.
We undertake to replace your receiver if needed.
GREEK CITY:
116 Myddleton Road, N22 8NQ
Tel: 020 8889 0186
Or 07908 940 825

HELLENIC TV1

FREEVIEW CH. 225
www.hellenictv.net
Tel: 020 8292 7037

ΠΕΜΠΤΗ 8 ΜΑΪΟΥ
00:05 Σύνδεση με ΡΙΚ
11:00 Από μέρα σε μέρα - ΡΙΚ
18:00 Βραδινό δελτίο ειδήσεων ΡΙΚ
19:05 Πατάτες Αντιναχτές 9
20:00 Ο Μάριος Καμιναρίδης παρουσιάζει
21:00 Σύνδεση με ΡΙΚ
22:10 Ελληνική ταινία: Κατά λάθος μπαμπάς
23:45 Σύνδεση με ΡΙΚ

ΠΑΡΑΣΚΕΥΗ 9 ΜΑΪΟΥ
00:00 Σύνδεση με ΡΙΚ
11:00 Από μέρα σε μέρα - ΡΙΚ
18:00 Βραδινό δελτίο ειδήσεων ΡΙΚ
19:15 Πατάτες Αντιναχτές 9
20:05 Ομογένεια εδώ Λονδίνο, με τη Δήμητρα Νικητάκη
21:15 Ελληνική ταινία: Μάτια από νύχτα
22:45 Ελληνική ταινία: Ο εμποράκος
00:05 Σύνδεση με ΡΙΚ

ΣΑΒΒΑΤΟ 10 ΜΑΪΟΥ
00:10 Σύνδεση με ΡΙΚ
12:00 Μεσημβρινό δελτίο ειδήσεων - ΡΙΚ
18:00 Βραδινό Δελτίο Ειδήσεων ΡΙΚ
19:30 Ανέσπερον Φως, με τον π. Σάββα Βασιλειάδη
20:00 Αύριο είναι Κυριακή, με τον π. Ιωσήφ Παλιούρα
20:25 Με το φακό του Hellenic TV: Αφιέρωμα στον Κ.Π. Καβάφη από το Σχολείο Αγίου Γεωργίου Kingston
21:40 Ελληνική ταινία: Πολυεθνικός γαμπρός
23:00 Ελληνική ταινία: Το νησί των γενναίων
00:36 Σύνδεση με ΡΙΚ

ΚΥΡΙΑΚΗ 11 ΜΑΪΟΥ
00:00 Σύνδεση με ΡΙΚ
14:30 Η Παροικία μας
18:00 Βραδινό δελτίο ειδήσεων ΡΙΚ

19:30 Τεχνοπόλις, με τους Αναστασία Έξη και Ξενοφώντα Αντωνόπουλο
20:00 Πρόσωπα, με τον Βασίλη Παναγή
20:40 Ελληνική ταινία: Στο ξέσπασμα του φεγγαριού
22:15 Ελληνική ταινία: Ρόδα τσάντα και κοπάνα No.2
23:45 Σύνδεση με ΡΙΚ

ΔΕΥΤΕΡΑ 12 ΜΑΪΟΥ
00:00 Σύνδεση με ΡΙΚ
11:00 Από μέρα σε μέρα - ΡΙΚ
18:00 Βραδινό δελτίο ειδήσεων ΡΙΚ
19:15 Κυπριακή σειρά ΡΙΚ: Πέτρινο ποτάμι
20:05 Θεϊκές ομορφιές
20:35 Πολιτιστικό Ημερολόγιο - Μακεδονικό Μουσείο

21:05 Ελληνική ταινία: Η φωλιά της αγάπης
22:05 Το ταξίδι της ζωής, με την Άντζυ Λουπέσκου
23:30 Σύνδεση με ΡΙΚ

ΤΡΙΤΗ 13 ΜΑΪΟΥ
00:00 Σύνδεση με ΡΙΚ
11:00 Από μέρα σε μέρα
18:00 Βραδινό δελτίο ειδήσεων ΡΙΚ
19:15 Κυπριακή σειρά ΡΙΚ: Πέτρινο ποτάμι
20:00 Δράξασθε Παιδείας, με τον π. Ιωσήφ Παλιούρα
20:15 Σύνδεση με ΡΙΚ
22:00 Ελληνική ταινία: Η πολυτεχνίτισσα
00:30 Σύνδεση με ΡΙΚ

ΤΕΤΑΡΤΗ 14 ΜΑΪΟΥ
00:15 Σύνδεση με ΡΙΚ
11:00 Από μέρα σε μέρα - ΡΙΚ
18:00 Βραδινό δελτίο ειδήσεων ΡΙΚ
19:15 Κυπριακή σειρά ΡΙΚ: Πέτρινο ποτάμι
20:00 Με το φακό του Hellenic TV: Διάλεξη Ελεύθερου Πανεπιστημίου "The Right to the City: Special Forms of Ethnic Co-existence"
20:50 Ελληνική ταινία: Ησαΐα χόρευε
22:10 Ειδήσεις από το ΡΙΚ
22:25 Με το φακό του Hellenic TV: Παμπαροικιακός εορτασμός των εθνικών επετείων
01:15 Σύνδεση με ΡΙΚ

SATELLITE SYSTEMS
ΔΟΡΥΦΟΡΙΚΑ ΣΥΣΤΗΜΑΤΑ
SERVICE * UPGRADES * REPAIRS
ΠΡΟΣΦΟΡΑ
sport pack
PREMIER LEAGUE
Call for details
NOVA START PACK
for £25 per month
start pack
50 ΚΑΝΑΛΙΑ
High Definition
Νέο πακέτο με ελληνικά κανάλια
Τηλ. τώρα στο Γιώργο από το Sphere 2000 Ltd
020 8888 2598 - 07880 542282

alex marks

t. 020 7078 7950
f. 020 7281 5001
info@alexmarks.co.uk
www.alexmarks.co.uk

Do you think...

am You should be getting a better return on your property?

am Your agent charges too much for their services?

am Your agent could be doing more for you?

If you answered YES to any of the above questions call now and speak to Alex, Marcus or Anthony Georgiou on 020 7078 7950.

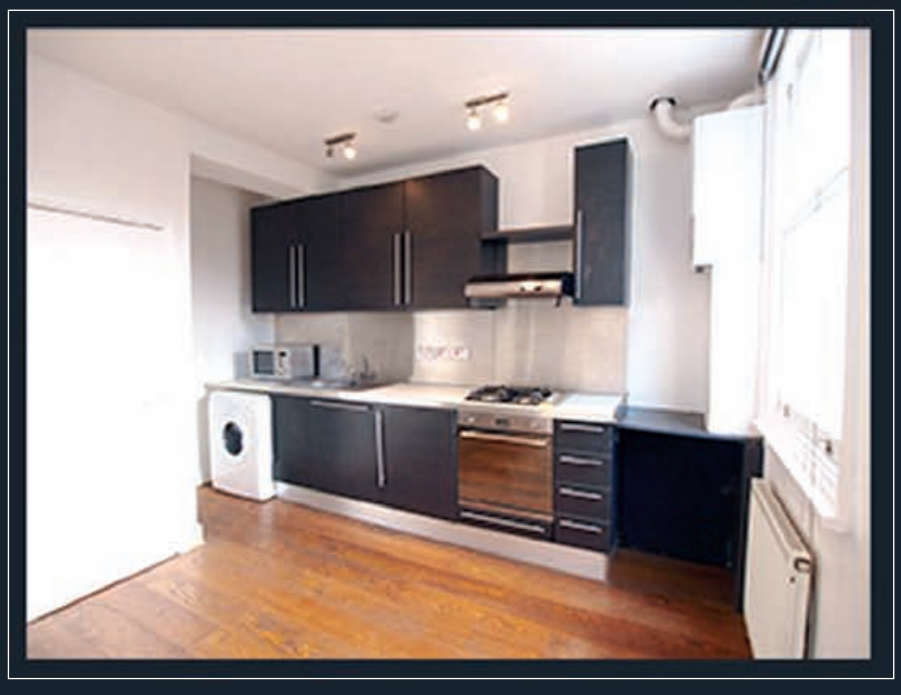

FLEET ROAD NW3
1 Bedroom Flat
LET WITHIN 6 DAYS

ARCADIA AVENUE N3
1 Bedroom Flat
SOLD WITHIN 10 DAYS

We are an independent family run estate agency with over 30 years of collective experience and a true understanding of the London property market.

am www.alexmarks.co.uk
452 Hornsey Road, N19 4EE

The Property Ombudsman

ΥΓΕΙΑ ΙΑΤΡΙΚΗ

Ηπατίτιδα Β, οξεία και χρόνια μορφή: Ποια σημεία και συμπτώματα προκαλεί;

Η ηπατίτιδα Β κάποτε προκαλεί συμπτώματα, αλλά σε μερικούς ανθρώπους μπορεί να περάσει απαρατήρητη. Οι περισσότεροι ενήλικες παρουσιάζουν συμπτώματα, αλλά πολλά μικρά παιδιά, όχι.

Τα σημεία και συμπτώματα, που προκαλεί η ηπατίτιδα Β, είναι πιθανότερο να εκδηλωθούν σε παιδιά άνω των 5 ετών και σε ενήλικες. Το 70% των ενηλίκων, που προσβάλλονται από τη νόσο, παρουσιάζουν συμπτώματα.

Η ηπατίτιδα Β μπορεί να είναι οξείας μορφής ή να καταστεί χρόνια. Η οξεία ηπατίτιδα Β, είναι μια βραχείας διάρκειας νόσος, που εκδηλώνεται εντός των πρώτων 6 μηνών, μετά από τη μόλυνση του ασθενούς, από τον ιό της ηπατίτιδας Β.

Η οξεία μορφή, μπορεί να υποχωρήσει πλήρως, με τον ασθενή να εξολοθρεύει πλήρως και να απαλλάσσεται από τον ιό, που πλέον δεν ανιχνεύεται στον οργανισμό του. Όμως, αυτό δεν συμβαίνει πάντοτε και η νόσος λαμβάνει χρόνια μορφή.

Η χρόνια μορφή ηπατίτιδας Β, είναι μια μακροχρόνια νόσος. Οφείλεται στο ότι ο ασθενής δεν μπορεί να αποβάλει τον ιό, που παραμένει στο σώμα του, προκαλώντας μια χρόνια μόλυνση του ήπατός του.

Στα συμπτώματα που παρουσιάζονται στους ασθενείς, οι οποίοι πάσχουν από ηπατίτιδα Β, οξείας μορφής περιλαμβάνονται:

- Πυρετός
- Κούραση
- Ανορεξία
- Ναυτία

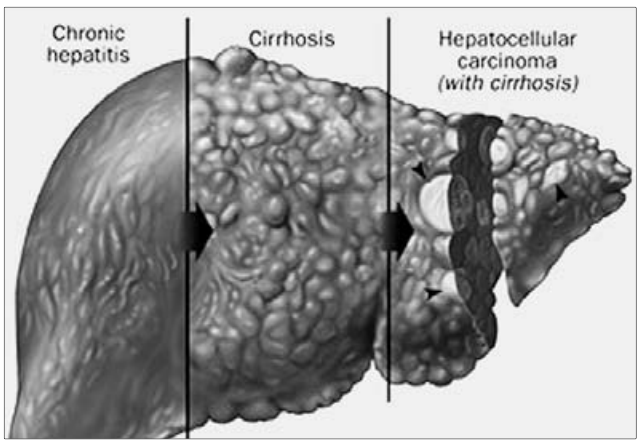

- Εμετοί
- Πόνος στην κοιλιά
- Τα ούρα έχουν πολύ σκούρο χρώμα
- Τα κόπρανα αποχρωματίζονται, δηλαδή παίρνουν ένα χρώμα πολύ ανοικτό, όπως τη λάσπη
- Πόνος στις αρθρώσεις
- Ίκτερος, δηλαδή ο ασθενής παίρνει ένα κίτρινο χρώμα, στο δέρμα και το άσπρο των ματιών του, κιτρινίζει.

Τα σημεία και συμπτώματα που προκαλεί η ηπατίτιδα Β, εκδηλώνονται κατά μέσο όρο, 90 ημέρες, δηλαδή περίπου 3 μήνες, μετά από την έκθεση και μόλυνση του ασθενούς από τον ιό της ηπατίτιδας Β. Όμως, είναι δυνατόν να εκδηλωθούν, σε οποιαδήποτε στιγμή από 6 εβδομάδες έως 6 μήνες, μετά τη μόλυνση, από τον ιό της ηπατίτιδας Β.

Τα συμπτώματα στον ασθενή εξαιτίας της ηπατίτιδας Β, υπάρχουν συνήθως για χρονικό διάστημα, μέχρι μερικών εβδομάδων. Σε μερικούς ανθρώπους, διαρκούν μέχρι και 6 μήνες.

Στη χρόνια ηπατίτιδα Β, ο ασθενής μπορεί να έχει συνεχόμενα συμπτώματα, ανάλογα με αυτά, που προκαλεί η οξεία μορφή της νόσου. Οι περισσότεροι ασθενείς με ηπατίτιδα Β, παραμένουν χωρίς συμπτώματα και σημεία της νόσου, για 20 έως 30 χρόνια.

Περίπου 15%-25% των ασθενών με χρόνια ηπατίτιδα Β, θα παρουσιάσουν σοβαρά προβλήματα στο συκώτι τους. Σε αυτά περιλαμβάνονται η κίρρωση του ήπατος και ο καρκίνος του ήπατος, το ηπατοκυτταρικό καρκίνωμα.

Ακόμη και όταν το συκώτι των ασθενών με χρόνια ηπατίτιδα Β υποφέρει και επιδεινώνεται, μερικοί ασθενείς δεν παρουσιάζουν συμπτώματα. Αυτό συμβαίνει παρά το γεγονός, ότι μερικά τεστ του αίματος αρχίζουν να δείχνουν ανωμαλίες του ήπατος.

Η χρόνια ηπατίτιδα Β είναι σοβαρή πάθηση. Μπορεί να προκαλεί μακροχρόνια προβλήματα υγείας όπως βλάβες στο συκώτι, ηπατική ανεπάρκεια, κίρρωση του ήπατος και καρκίνο στο συκώτι και θάνατο. Κάθε χρόνο παγκόσμια, πολλοί άνθρωποι πεθαίνουν ή προσβάλλονται από καρκίνο του ήπατος, εξαιτίας της ηπατίτιδας Β.

Επειδή πολλοί άνθρωποι που πάσχουν από ηπατίτιδα Β, δεν το γνωρίζουν, οι γιατροί κάνουν τη διάγνωση με τεστ αίματος. Τα τεστ αυτά αναγνωρίζουν την ύπαρξη αντιγόνων του ιού και αντισωμάτων εναντίον του ιού, στον οργανισμό του ασθενούς.

Ο γιατρός με βάση τα τεστ αυτά, θα αποφασίσει, εάν ο ασθενής έχει οξεία ή χρόνια μορφή της ηπατίτιδας Β, εάν έχει περάσει τη νόσο και απέβαλε τον ιό, εάν έχει αντισώματα κατά του ιού της ηπατίτιδας Β ή εάν χρειάζεται να του γίνει το εμβόλιο εναντίον της ηπατίτιδας Β.

Λιποθυμία ή συγκοπή

Οι συχνότεροι παράγοντες που αυξάνουν τον κίνδυνο πρόκλησής της

Η λιποθυμία ή συγκοπή είναι η παροδική απώλεια της συνείδησης λόγω ξαφνικής πτώσης της ροής του αίματος στον εγκέφαλο. Η απότομη πτώση της πίεσης μειώνει τη ροή του αίματος στον εγκέφαλο. Είναι η κυριότερη αιτία πρόκλησης λιποθυμίας.

Υπολογίζεται ότι τουλάχιστον 1 άνθρωπος σε κάθε 3 έχει λιποθυμήσει σε κάποια φάση στη ζωή του. Οι πλείστοι άνθρωποι ανακάμπτουν γρήγορα και πλήρως μετά από λιποθυμία.

Υπάρχει επίσης και η κατάσταση που αποκαλείται προσυγκοπή. Σε αυτήν οι ασθενείς δεν λιποθυμούν πλήρως, αλλά φτάνουν πολύ κοντά στη συγκοπή με μείωση του επιπέδου συνείδησης και αισθήσεων, αλλά χωρίς απώλεια τους.

Η αναζήτηση της αιτίας, που προκαλεί ένα λιποθυμικό επεισόδιο αρχίζει με το λεπτομερές ιατρικό ιστορικό του ασθενούς, που θα πάρει ο γιατρός.

Στη συνέχεια πρέπει να γίνεται μια διεξοδική διαγνωστική διερεύνηση. Η θεραπεία εξαρτάται από την αιτία που ευθύνεται για τη λιποθυμία.

Οι συνήθεις ή κυριότερες καταστάσεις που αυξάνουν τον κίνδυνο για λιποθυμία ή συγκοπή είναι:

- Η ορθοστασία σε ένα σημείο για μεγάλο χρονικό διάστημα
- Η απότομη μετάβαση από καθιστή ή ξαπλωμένη θέση στην όρθια θέση
- Η καταβολή μεγάλης προσπάθειας για αφόδευση
- Οι παρατεταμένες εξάρσεις βήχα
- Ο πολύ έντονος πόνος ή φόβος
- Το συναισθηματικό στρες, η μεγάλη ψυχική καταπόνηση
- Η σημαντική απώλεια υγρών, ο μεγάλος βαθμός αφυδάτωσης, η υπερθερμία
- Η μεγάλη αιμορραγία
- Η γρήγορη πτώση της πίεσης αίματος
- Η υπεραναπνοή (γρήγορες πολλές αναπνοές)
- Η πτώση της γλυκόζης στο αίμα, υπογλυκαιμία
- Η χρήση ναρκωτικών ή κατάχρηση αλκοόλ
- Η λήψη ορισμένων φαρμάκων
- Καρδιακά προβλήματα, αρρυθμίες, καρδιομυοπάθεια, στεφανιαία νόσος της καρδίας: Οι πλείστες περιπτώσεις συγκοπής δεν οφείλονται σε καρδιακές αιτίες
- Πνευμονική εμβολή από θρόμβους, θρομβοεμβολική νόσος, βαθιά φλεβική θρόμβωση
- Επιληψία, σπασμοί.

Είναι πολύ σημαντικό να αναγνωρίζεται, με ακρίβεια, η αιτία που προκάλεσε λιποθυμία σε ένα άνθρωπο, αφού από αυτήν εξαρτάται η αντιμετώπιση και η θεραπεία της λιποθυμίας.

Συνήθως δεν υπάρχει λόγος ανησυχίας. Ωστόσο, κάποτε η λιποθυμία είναι σημείο κάποιας σοβαρής πάθησης, για την οποία χρειάζεται διερεύνηση και κατάλληλη θεραπεία.

Αιτιολογία του συνδρόμου του αιφνίδιου θανάτου του βρέφους

Το σύνδρομο του αιφνίδιου θανάτου του βρέφους είναι ένα τραγικό γεγονός που συμβαίνει απρόσμενα σ' ένα υγιές βρέφος κάτω των 12 μηνών και συνήθως δεν βρίσκεται η αιτία που το προκάλεσε.

Σύμφωνα με μελέτη που δημοσιεύεται στο τεύχος του Μαρτίου του έγκυρου ιατρικού περιοδικού Pediatrics μερικοί από τους θανάτους αυτούς οφείλονται σε ασφυξία που προκαλείται όταν τα βρέφη κοιμούνται στο ίδιο κρεβάτι με τους γονείς τους.

Οι ερευνητές μελέτησαν τα στοιχεία για 84 περιπτώσεις συνδρόμου αιφνίδιου θανάτου βρεφών (ΣΑΘΒ) που συνέβησαν στο Cleveland των ΗΠΑ από το 1992 έως το 1996. Βρήκαν ότι από τα παιδιά αυτά, περισσότερα από 30 κοιμόντουσαν όταν πέθαναν με ένα ή περισσότερους ενήλικες σε κρεβάτι ή καναπέ. Στις περισσότερες περιπτώσεις τα βρέφη κοιμόντουσαν με τη μητέρα τους.

Επίσης οι ερευνητές βρήκαν ότι τα παιδιά που πέθαναν ενώ κοιμόντουσαν με κάποιον πέθαιναν σε μικρότερη ηλικία (μέσος όρος 9,1 εβδομάδων) παρά τα υπόλοιπα (μέσος όρος 12,7 εβδομάδων). Επιπλέον φάνηκε ότι οι μητέρες των παιδιών αυτών είχαν μεγαλύτερο σωματικό βάρος παρά οι άλλες μητέρες.

Το συμπέρασμα της έρευνας ήταν ότι όταν τα βρέφη κοιμούνται στο ίδιο κρεβάτι με τους γονείς τους έχουν αυξημένο κίνδυνο θανάτου που συμβαίνει λόγω ασφυξίας όταν συμπιεσθούν από αυτούς κατά τη διάρκεια του ύπνου. Οι ερευνητές τονίζουν ότι δεν έχουν αποδείξει ότι αυτή είναι η αιτία του θανάτου, όμως συστήνουν να αποφεύγεται η συνήθεια αυτή, δηλαδή οι γονείς να κοιμούνται με τα βρέφη τους.

Ομοβροντία κατά των τραπεζών

(Συνέχεια από την 1η σελ.)

απαντήσει στα όσα κατανέμονται στον ΔΗΣΥ αλλά και στον ίδιο προσωπικά, σχετικά με τις σχέσεις τους με τους τραπεζίτες, ακολούθησε τη γνωστή ρήση «μαζί τα φάγαμε» και επιχείρησε να μοιράσει τις ευθύνες σε όλα τα κόμματα και όλα τα χρηματοπιστωτικά ιδρύματα, δηλαδή τράπεζες και Συνεργατισμό.

Επίσης στην προσπάθειά του να μεταφέρει βάρος της ευθύνης στα δημόσια οικονομικά, ανέφερε μεταξύ άλλων ότι «για να καταστεί η χώρα χρηματοπιστωτικό κέντρο θα πρέπει το κράτος να έχει αποθέματα ώστε να μπορεί να στηρίξει τις τράπεζες, εάν αυτές κουτσουφλήσουν».

Α. Κυπριανού: Αιτία τα εγκληματικά λάθη των τραπεζών

Ο Γ.Γ. της Κ.Ε. του ΑΚΕΛ Αντρος Κυπριανού υπέδειξε ότι η κυπριακή οικονομία εντάχθηκε σε μνημόνιο όχι λόγω των δημοσίων οικονομικών, αλλά των εγκληματικών λαθών και παραλείψεων στις τράπεζες. Επεσήμανε εξάλλου ότι ακόμη και σήμερα, που η οικονομία βρίσκεται σε πρόγραμμα προσαρμογής, με τα γνωστά σκληρά αντιλαϊκά μέτρα τα οποία επέβαλαν κυβέρνηση και Τρόικα, οι δείκτες των δημόσιων οικονομικών είναι χειρότεροι από τις επιδόσεις επί της προηγούμενης διακυβέρνησης.

Είναι αλήθεια, συμπλήρωσε, ότι ορισμένοι απαιτούσαν τότε από την προηγούμενη κυβέρνηση τη λήψη πρόσθετων μέτρων, όχι όμως προς την κατεύθυνση των τραπεζών, που ήταν το πρόβλημα, αλλά προς την κατεύθυνση των δημόσιων οικονομικών. «Στην πραγματικότητα ήθελαν να προωθήσουν από τότε τα μέτρα τα οποία έφερε στη συνέχεια το μνημόνιο Αναστασιάδη» ή αλλιώς το μανιφέστο της κυβέρνησης, όπως παραδέχτηκε πρόσφατα και ο Υπουργός Οικονομικών, πρόσθεσε.

Υπενθύμισε εξάλλου την πρόσφατη δήλωση του Αβ. Νεοφύτου ότι «όταν ο ασθενής πάσχει από βαριά ασθένεια, όσο πιο επώδυνη είναι η θεραπεία τόσο το καλύτερο...», προσθέτοντας ότι κάτι παρόμοιο είχε δηλώσει και ο Ντομινίκ Στρος-Καν για την Ελλάδα, όταν έμπαινε στο πρώτο μνημόνιο, με τα γνωστά αποτελέσματα.

Γιατί δεν ενημέρωσε ο Πρόεδρος;

Ο ΓΓ του ΑΚΕΛ έκανε λόγο για ασήκωτες ευθύνες οι οποίες βαραίνουν τραπεζίτες και Εποπτικές Αρχές, αλλά και την ίδια την κυβέρνηση. Ανέφερε ακόμη ότι λίγες ώρες πριν από το Eurogroup τον Μάρτιο του 2013, όπου είχε συμφωνηθεί το κούρεμα των καταθέσεων, ο ίδιος είχε ρωτήσει τον Πρόεδρο Αναστασιάδη στη σύσκεψη των πολιτικών αρχηγών, κατά πόσο είχε πληροφορίες ότι θα ετίθετο θέμα για κούρεμα των καταθέσεων, με τον Πρόεδρο Αναστασιάδη να απαντά αρνητικά. Τελικά, συμπλήρωσε ο Α. Κυπριανού, εκ των υστέρων αποδείχθηκε ότι ο Πρόεδρος Αναστασιάδης είχε ενημερωθεί για την πιο πάνω εξέλιξη από τις 4 Μαρτίου 2013.

Η συζήτηση στην Ολομέλεια κάλυψε και το θέμα με τις λίστες με τις εκροές καταθέσεων πριν και μετά το Eurogroup τον Μάρτιο του 2013, όπου είχε συμφωνηθεί το κούρεμα, με όλα τα κόμματα, με εξαίρεση τους Οικολόγους, να συμφωνούν ότι η δημοσιοποίηση χιλιάδων πράξεων χωρίς επεξεργασία, ώστε να απομονωθούν τα δημοσίως εκτεθειμένα πρόσωπα και οι πράξεις για τις οποίες υπάρχει εύλογη υποψία ότι προηγήθηκε προνομιακή πληροφόρηση δεν θα οδηγούσε στο ποθητό αποτέλεσμα.

Αντίθετα το πιο πιθανό σενάριο θα ήταν οι προκλητικές πράξεις να καλυφθούν πίσω από το χάος.

Οι λίστες των εκροών

Η σχετική η λίστα με τις εκροές καταθέσεων κατά την περίοδο μεταξύ του πρώτου και του δεύτερου Eurogroup, τον Μάρτιο του 2013, που οι τράπεζες ήταν κλειστές και βρίσκονταν σε ισχύ περιορισμοί σε σχέση με τις συναλλαγές, δόθηκε ήδη στη δημοσιότητα.

Η λίστα, η οποία κατατέθηκε από την Κεντρική Τράπεζα στη Βουλή, περιλαμβάνει συνολικά 282 πράξεις ύψους εκατομμυρίων ευρώ από την Τράπεζα Κύπρου και τη Λαϊκή. Ωστόσο δεν υπάρχει επεξήγηση κατά πόσο είχε εξασφαλιστεί άδεια από την ΚΤ, ενώ δεν γίνεται ούτε διαχωρισμός σχετικά με τις εταιρίες οι οποίες συνδέονται με «δημοσίως εκτεθειμένα πρόσωπα», όπως είχε υποσχεθεί στην Επιτροπή Θεσμών η Διοικητής της ΚΤ Χρ. Γιωργκάτζη.

Απουσιάζουν στοιχεία

Στη λίστα περιλαμβάνονται μόνο εταιρίες, ενώ ενδεχομένως να απουσιάζουν στοιχεία, δεδομένου ότι δεν υπάρχει καμιά αναφορά για εκροή μεταξύ 16 - 20 Μαρτίου 2013.

Οι τράπεζες είχαν παραμείνει κλειστές μεταξύ 15 - 27 Μαρτίου 2013, ενώ η λίστα της ΚΤ αφορά την περίοδο 20 - 31 Μαρτίου 2013.

Την πιο πάνω περίοδο επιτρέπονταν μόνο οι εκροές οι οποίες αφορούσαν λόγους δημοσίου συμφέροντος, όπως η αγορά καυσίμων και φαρμάκων.

Η Επιτροπή Θεσμών έχει δεσμευτεί για τη δημοσιοποίηση και των εκροών που αφορούν την περίοδο πριν από το Eurogroup, αφού τύχουν πρώτα επεξεργασίας σχετικά με τα «δημοσίως εκτεθειμένα πρόσωπα» και τις πράξεις για τις οποίες υπάρχουν υποψίες ότι οι εμπλεκόμενοι έτυχαν προνομιακής πληροφόρησης.

Να έλθουν πίσω τα κλεμμένα ακόμη και με δήμευση περιουσιών

Ο Κοινοβουλευτικός Εκπρόσωπος του ΑΚΕΛ Γιάννος Λαμάρης, όπως και άλλοι βουλευτές, ζήτησαν την επιστροφή των κλεμμένων ακόμη και μέσα από δήμευση των περιουσιών όσων εμπλέκονται.

Επίσης σχεδόν όλα τα κόμματα άσκησαν έντονη κριτική στα δικηγορικά και λογιστικά γραφεία τα οποία συνεργάζονταν για χρόνια με τις τράπεζες, εξασφαλίζοντας έτσι εκατομμύρια ευρώ, ενώ πολλοί ζήτησαν την άμεση επιστροφή των μπόνους τα οποία πήραν τα τραπεζικά στελέχη και τα οποία όπως υπέδειξαν στηρίχθηκαν σε πλασματικά κέρδη.

Ιεραρχώντας τις παθογένειες του τραπεζικού συστήματος και τις αιτίες οι οποίες οδήγησαν στην καταστροφή του, τα κόμματα ανέδειξαν τις χωρίς μέτρο και λογική επενδύσεις σε ελληνικά ομόλογα, το ξεπούλημα των παραρτημάτων των κυπριακών τραπεζών στην Ελλάδα, την άντληση ELA, τη ραγδαία επέκταση των τραπεζών στο εξωτερικό, τα δάνεια με ευνοϊκούς όρους και χωρίς εξασφαλίσεις, τα χρυσά μπόνους.

Την τιμητική του -όπως άλλωστε αναμενόταν- είχε ο πρώην μη Εκτελεστικός Πρόεδρος της Μαρφίν Ανδρέας Βγενόπουλος, με το σύνολο των κομμάτων να συμφωνεί ότι πολλές πτυχές οι οποίες αφορούν την τότε εποχή, θα πρέπει να τύχουν περαιτέρω διερεύνησης από τις Διωκτικές Αρχές. Το ίδιο ισχύει και για την Τράπεζα Κύπρου, ιδιαίτερα σε σχέση με την αγορά ελληνικών ομολόγων και τις επεκτάσεις των τραπεζών στο εξωτερικό.

Ευθύνες στους κυρίαρχους κύκλους της Ε.Ε.

Η συζήτηση στην Ολομέλεια της Βουλής άγγιξε όπως ήταν φυσικό και τις ευθύνες οι οποίες υπάρχουν σε επίπεδο Ευρωπαϊκής Ενωσης, σχετικά με το πείραμα του κυπριακού μνημονίου αλλά και σε σχέση με τις αντιλαϊκές πολιτικές τις οποίες εφαρμόζει σε όλες τις χώρες και ειδικά στα κράτη του μνημονίου.

Ο ΓΓ του ΑΚΕΛ Α. Κυπριανού κατηγόρησε ευθέως το Ευρωπαϊκό Λαϊκό Κόμμα -τη μεγαλύτερη πολιτική παράταξη στην ΕΕ, η οποία εκπροσωπείται στην Κύπρο από τον ΔΗΣΥ- για ιδεοληψίες και αγκυλώσεις, συμπληρώνοντας ότι μαζί με το Σοσιαλιστικό Κόμμα -τη δεύτερη μεγαλύτερη πολιτική παράταξη στην ΕΕ- έχουν οδηγήσει την Ευρώπη στη φτωχοποίηση.

«Είναι οι άσπονδοι φίλοι» του Προέδρου Αναστασιάδη, πρόσθεσε ο Α. Κυπριανού, ενώ υπενθύμισε επίσης ότι, ενώ προεκλογικά ο Ν. Αναστασιάδης δήλωνε ότι είχε εξασφαλίσει δύο διακρατικά δάνεια, τα οποία θα του έδιναν χρόνο -όπως δήλωνε- για να επαναδιαπραγματευτεί το μνημόνιο, τελικά «πήγε στο Eurogroup και επέστρεψε με το δοκιμαστικό σωλήνα όπου θα έμπαινε το πειραματόζωο η Κύπρος».

Ευθύνες στον Πρόεδρο Αναστασιάδη, σε σχέση με τις αποφάσεις στο Eurogroup, απέδωσαν και τα υπόλοιπα κόμματα, με εξαίρεση τον ΔΗΣΥ, ενώ αρκετοί Βουλευτές κατηγόρησαν την ΕΕ σε σχέση με τη διαφορετική συνταγή την οποία ακολούθησε στην περίπτωση της Κύπρου.

Δεκανίκια από τη Μέρκελ προς ΔΗΣΥ ενόψει Ευρωεκλογών...

Με νέα εύσημα στον Πρόεδρο Νίκο Αναστασιάδη και την κυβέρνησή του για την άκρατη λιτότητα στην Κύπρο συνοδεύτηκε η συνάντηση με τη Γερμανίδα Καγκελάριο Ανγκελα Μέρκελ στο Βερολίνο. Οπως και λίγο πριν τις προεδρικές εκλογές, έτσι και μερικές εβδομάδες πριν τις ευρωεκλογές, οι δύο τους συναντήθηκαν, με την κ. Μέρκελ να εκφράζει, θέλοντας να στηρίξει τους Κύπριους «φίλους» της εντός του «Ευρωπαϊκού Λαϊκού Κόμματος», στήριξη στο αίτημα της κυπριακής κυβέρνησης για ενεργότερο εμπλοκή της ΕΕ στις εν εξελίξει διαπραγματεύσεις για λύση του Κυπριακού. Στο ίδιο προεκλογικό μοτίβο η ηγέτης του ισχυρότερου κόμματος του ΕΛΚ εξέφρασε την ετοιμότητα της γερμανικής κυβέρνησης για οικονομική στήριξη σε προγράμματα της κυβέρνησης για χρηματοδότηση κυπριακών μικρομεσαίων επιχειρήσεων, που αντιμετωπίζουν πρόβλημα ρευστότητας...

Για το Κυπριακό η Γερμανίδα Καγκελάριος καλωσόρισε τις ενέργειες Αναστασιάδη για το κοινό ανακοινωθέν για να συνεχιστούν οι διαδικασίες υπό τα ΗΕ. «Επιθυμούμε αυτή η διαδικασία να είναι γρήγορη, ταχύτατη και να οδηγηθεί σύντομα σε επιτυχία», συμπλήρωσε. Η κ. Μέρκελ εκτίμησε ότι λόγω και της οικονομικής κατάστασης «και στα δύο κομμάτια του νησιού», υπάρχουν «πάρα πολλοί λόγοι να δοθεί ώθηση σε αυτή τη διαδικασία». Χαιρετίζοντας τις «θαρραλέες» προς αυτή την κατεύθυνση αποφάσεις του Προέδρου Αναστασιάδη, η κ. Μέρκελ του απέδωσε τα εύσημα και για τη λιτότητα προτάσσοντας τις θετικές αξιολογήσεις της Τρόικας για την εφαρμογή του μνημονίου. Επικοινωνιακά δε έσπευσε χωρίς αντίκρυσμα να αναγνωρίσει «τις θυσίες που έχει καταβάλει ο κυπριακός λαός, αλλά και τις δυσκολίες που υπάρχουν για την εφαρμογή των διαρθρωτικών αλλαγών»... Ως προς την ενδεχόμενη βοήθεια προς την Κύπρο η κ. Μέρκελ περιορίστηκε σε αναφορά για υποστήριξη επιχειρήσεων για την οποία όπως είπε γίνονται ήδη συζητήσεις ανάμεσα στους Υπουργούς Οικονομικών των δύο χωρών. Ο δε κ. Αναστασιάδης πρόσθεσε ότι συζητάται βοήθεια και για αντιμετώπιση της ανεργίας στην οποία όμως δεν αναφέρθηκε η Γερμανίδα Καγκελάριος...

Η κ. Μέρκελ αναφέρθηκε και στο ενδεχόμενο κλιμάκωσης των κυρώσεων της ΕΕ κατά της Ρωσίας, που ανησυχεί ιδιαίτερα την Κύπρο, για να υπογραμμίσει πως σε ενδεχόμενο νέων κυρώσεων θα πρέπει να συνυπολογιστούν και οι επιπτώσεις. Η Γερμανίδα Καγκελάριος επαναλαμβάνοντας τις κατηγορίες κατά της Ρωσίας για την ουκρανική κρίση επανέλαβε τη θέση της για διπλωματική λύση και είπε ότι δεν είναι αυτοσκοπός οι νέες κυρώσεις, που όμως εάν «χρειαστούν» θα επιβληθούν, κατά την ίδια.

Ο Πρόεδρος Αναστασιάδης λέγοντας ότι βρήκε «απόλυτη συμπαράσταση και κατανόηση της Καγκελαρίου» (όπως είχε δηλώσει και πριν τις προεδρικές και το κούρεμα) επανέλαβε την ανάγκη για ενεργότερο εμπλοκή της ΕΕ στο Κυπριακό. Παράλληλα δεσμεύτηκε και ενώπιον της κ. Μέρκελ για την αποφασιστικότητα της κυβέρνησής του να υλοποιήσει με συνέπεια το αντιλαϊκό πρόγραμμα λιτότητας (ή πρόγραμμα προσαρμογής όπως ο ίδιος το αποκάλεσε). Για το θέμα της Ουκρανίας επισήμανε ότι ενδεχόμενη εφαρμογή νέων τομεακών κυρώσεων θα μπορούσε να επιφέρει «καίριο πλήγμα» στην κυπριακή οικονομία. Ο κ. Αναστασιάδης σημείωσε ότι «οι προβληματισμοί σε πολλά σημεία συμπίπτουν και βεβαίως είναι θέμα ευρύτερα της ΕΕ να αποφασίσει». Αναφέρθηκε και στο ενδεχόμενο εμπλοκής γερμανικών εταιρειών στην αξιοποίηση του ενεργειακού πλούτου «κάτι που θα βοηθήσει στο να μετατραπεί η Κύπρος σε ένα ενεργειακό κέντρο υποκατάστατο άλλων εξαρτήσεων». Ο Πρόεδρος Αναστασιάδης μίλησε για προσπάθεια δημιουργίας «στρατηγικής συμμαχίας» με τη Γερμανία και επιχειρώντας να καταδείξει τη διαφορά των δύο χωρών μίλησε για τον Δαυίδ με τον Γολιάθ, υποστηρίζοντας ότι παρά τη διαφορά διαστάσεων μεταξύ Γερμανίας και Κύπρου, ο ίδιος δεν αισθάνθηκε καθόλου τη δυσκολία στην εφαρμογή του κανόνα της ΕΕ για την ισονομία και την ισότητα των κρατών – μελών. Ερωτηθείς για ένα τρίτο στάδιο κυρώσεων κατά της Ρωσίας ο κ. Αναστασιάδης είπε ότι παρά τις πολλές εξαρτήσεις της Κύπρου, «αυτό δεν σημαίνει ότι δεν θα πρέπει να ληφθούν, αν αυτό είναι αναγκαίο, κάποιες κυρώσεις, αλλά απλά να υπάρξουν οι διακριτικές συμπεριφορές κάθε κράτους μέλους»... Ερωτηθείσα σχετικά η κ. Μέρκελ είπε ότι το θέμα αυτό δεν αφορά μόνο την Κύπρο, αλλά άλλα έξι κράτη-μέλη που κατά 100% εξαρτώνται από το πετρέλαιο από τη Ρωσία, ενώ η ενεργειακή τροφοδότησή τους εξαρτάται κατά 50% από τη Ρωσία.

✝ ΑΓΓΕΛΙΑ ΘΑΝΑΤΟΥ - ΚΗΔΕΙΑ

Αβρααμάκης (Μάκης) Μέσης

(από τη Λεμεσό)

Απεβίωσε την Τρίτη 01.04.2014, ο συμπατριώτης μας Αβρααμάκης Μέσης σε ηλικία 80 ετών.

Ήρθε σε ηλικία 18 ετών στο Λονδίνο, όπου και σπούδασε με υποτροφία (chemistry) στο University of Westminster. Μετά τις σπουδές του, δούλεψε στα εργαστήρια του Saint Thomas's Hospital και αργότερα σαν καθηγητής σε πανεπιστήμιο του Λονδίνου.

Αφήνει 3 αδέλφια: Αντρούλλα, Δημητράκη και Ελευθέριο Μέση.

Η κηδεία του θα γίνει στην Κύπρο σήμερα Πέμπτη 08.05.2014 και ώρα 11.00πμ από την Εκκλησία του Αγίου Κοσμά του Αιτωλού, στον Άγιο Αθανάσιο, Λεμεσό.

Τηλ. οικείων: 00357 22991096 / 99441455

09.12.1933 – 01.04.2014

✝ ΜΝΗΜΟΣΥΝΟ

Τελούμε την προσεχή Κυριακή 11.05.2014, στην Εκκλησία του Αγίου Δημητρίου, Town Road / Logan Road, London N9 0LP, το 3μηνο μνημόσυνο της πολυαγαπημένης και αξέχαστης μας συζύγου, μητέρας και γιαγιάς

Diana (Helen) Αρέστη

(Λονδίνο)

και καλούμε όλους όσοι τιμούν τη μνήμη της όπως παρευρεθούν.

Ο σύζυγος **Κορνήλιος,** παιδιά: **Lillian** και **Leon,** νύφη **Ελένη,** εγγόνια: **Harris** και **Evangelos,** αδελφός **Δημήτρης**-σύζυγος του **Rita** και λοιποί συγγενείς.

✝ ΜΝΗΜΟΣΥΝΟ

Τελούμε την προσεχή Κυριακή 11.05.2014, στην Εκκλησία της Παναγίας, Trinity Road, Wood Green, London N22 8LB, το 10ον ετήσιο μνημόσυνο της πολυαγαπημένης και αξέχαστης μας συζύγου, μητέρας και γιαγιάς

Χαραλαμπούς Κυριάκου

(Μαραθόβουνο)

και καλούμε όλους όσοι τιμούν τη μνήμη της όπως παρευρεθούν.

Ο σύζυγος **Στέφανος,** υιός **Κωστάκης,** εγγόνια και νύφη **Έλενα.**

YVA SOLICITORS

Your first call for Wills, Probate

and Inheritance Tax efficiency advice

PLAN NOW – or *pay later!*

020 8445 9898

Our wills and probate specialist is waiting for your call.

YVA Solicitors, YVA House,
811 High Road, London N12 8JT
Tel: 020 8445 9898 Fax: 020 8445 9199
Website: www.yvasolicitors.com

✝ ΜΝΗΜΟΣΥΝΟ

Τελούμε την προσεχή Κυριακή 11.05.2014, στην Εκκλησία Αγίου Ιωάννη του Βαπτιστή, Wightman Road, London N8 0LY, το 7ον ετήσιο μνημόσυνο του πολυαγαπημένου και αξέχαστου μας συζύγου, πατέρα και παππού

Γιώργου (Κόκου) Χαριλάου

(Λευκωσία)

και καλούμε όλους όσοι τιμούν τη μνήμη του όπως παρευρεθούν.

Η σύζυγος Ανδρομάχη, τα παιδιά, εγγόνια και δισέγγονα.

Μετά τη Θεία Λειτουργία θα προσφερθούν τσάι και εδέσματα στην οικία του εκλιπόντος, 410Β St. Ann's Road, London N15 3ST.

Τηλέφωνο οικείων: 020 8802 3788

† ΜΝΗΜΟΣΥΝΟ

† Τελούμε την προσεχή Κυριακή 11.05.2014, στην Εκκλησία των Δώδεκα Αποστόλων, Kentish Lane, Brookmans Park, Hatfield, Herts, AL9 6NG, το 40ήμερο μνημόσυνο του πολυαγαπημένου και αξέχαστου μας συζύγου, πατέρα, παππού, αδελφού και θείου

Γιάγκου Χριστοφή

(Αμμόχωστο)

και καλούμε όλους όσοι τιμούν τη μνήμη του όπως παρευρεθούν.

Η σύζυγος **Νίκη,** παιδιά: **Πέτρος** και **Cherie,** εγγόνια, νύφη, αδέλφια, γαμπροί, αδελφότεκνα και λοιποί συγγενείς.

ΕΥΧΑΡΙΣΤΗΡΙΟ

Θέλουμε να ευχαριστήσουμε όλους όσοι παρευρέθηκαν στην κηδεία, έκαναν εισφορές για φιλανθρωπικούς σκοπούς, κατέθεσαν στεφάνια, απέστειλαν συλλυπητήρια μηνύματα ή συμμετείχαν με οποιονδήποτε άλλον τρόπο στο βαρύ μας πένθος.

† ΑΓΓΕΛΙΑ ΘΑΝΑΤΟΥ - ΚΗΔΕΙΑ

Θεοδώρα Τζιούλιου Γιαννή

(από την Αναφωτία, Λάρνακα)

Απεβίωσε την Παρασκευή 25.04.2014, στο νοσοκομείο Barnet, η **Θεοδώρα Τζιούλιου Γιαννή** σε ηλικία 89 ετών.

Η εκλιπούσα ήρθε στην Αγγλία το 1951.

Αφήνει αδέλφια, γαμπρό, αδελφότεκνα και πολλούς άλλους συγγενείς και φίλους.

Η κηδεία της θα γίνει τη Δευτέρα 12.05.2014 και ώρα 11.00πμ από την Εκκλησία του Αγίου Δημητρίου, Town Road/Logan Road, London N9 0LP και η ταφή στο κοιμητήριο του New Southgate.

Γίνεται έκκληση αντί λουλούδια να γίνονται εισφορές που θα δοθούν για φιλανθρωπικούς σκοπούς.

Τηλ. οικείων: 07964 758 059

Pola Florist
Flowers for Weddings, Funerals and all Occasions
101-103 Green Lanes, London N13 4SP
info@polaflorist.com
www.polaflorist.com
Tel: 020 8881 0228

ΤΟ ΠΕΡΙΒΟΛΙ ΤΩΝ ΑΓΙΩΝ
ΤΟ ΠΡΩΤΟ ΕΛΛΗΝΟΚΥΠΡΙΑΚΟ
ΟΡΘΟΔΟΞΟ ΚΑΤΑΣΤΗΜΑ ΣΤΗΝ ΠΑΡΟΙΚΙΑ
Πωλούνται εικόνες, κεριά, λάμπες και λάδι για τάφους, καπνιστήρια, καντήλια, σταυροί, θρησκευτικά CDs, στεφανοθήκες και άλλα είδη. Επίσης σακκουλάκια για κόλλυβα.

ΛΟΥΚΑΣ ΔΗΜΟΣΘΕΝΟΥΣ
134 MYDDLETON ROAD, WOOD GREEN, N22 8NQ
(Απέναντι από τον Demetriou & English)
➤ Είμαστε ανοικτοί 6 μέρες τη βδομάδα για Τάματα, για Λαμπάδες και για Γάμους.
TEL/FAX: 020 8889 8389

Demetriou & English
FUNERAL DIRECTORS LTD
Your Local Independent Funeral Director & Monumental Mason

- For all funeral related requirements
- Burials and Cremations
- Worldwide Repatriations
- Chapel of Rest Facilities
- Assistance with DSS Claims
- 24 Hours Personal Service
- We guarantee best prices, quality and professionalism
- Memorial Stones
- Ταφές και αποτεφρώσεις
- Χώροι παραμονής και ξεκούρασης οικογένειας και συγγενών
- Βοήθεια με επιδόματα του Γραφείου Κοινωνικών Υπηρεσιών
- Μεταφορά σορών στο εξωτερικό
- 24-ωρη προσωπική εξυπηρέτηση
- Ταφόπλακες
- Καλύτερες τιμές, ποιότητα και επαγγελματισμός

For further information, call us on: 020 8889 9888
131-133 Myddleton Road, Wood Green, London N22 8NG
Tel: 020 8889 9888 Fax: 020 8888 9205
info@d-e.co.uk www.d-e.co.uk

✝ ΜΝΗΜΟΣΥΝΟ

Τελούμε την προσεχή Κυριακή 11.05.2014, στην Εκκλησία της Παναγίας, Trinity Road, Wood Green, London N22 8LB, το 9ον ετήσιο μνημόσυνο της πολυαγαπημένης και αξέχαστης μας συζύγου, μητέρας και αδελφής

Παναγιώτας (Patsi) Φραντζέσκου

(Λονδίνο)

Το γένος Αρναούτη από την Αμμόχωστο

και καλούμε όλους όσοι τιμούν τη μνήμη της όπως παρευρεθούν.

Ο σύζυγος **Αντρέας,**
Παιδιά: **Δημήτρης, Φραντζέσκος** και **Αντωνία,**
αδέλφια: **Λέλλα, Στέλιος, Γιώργος, Γιάννα, Σωτήρα, Ελευθερία** και **Άντρος.**

ΕΥΧΑΡΙΣΤΗΡΙΟ

Μη ανακύψαντες ακόμη από το βαρύ πλήγμα του θανάτου του πολυαγαπημένου και αξέχαστου μας συζύγου, πατέρα, υιού και αδελφού

Ανδρέα Μαυρή

Λονδίνο

(Καταγωγή γονέων Γύψου και Άγιος Λουκάς Αμμοχώστου)

θέλουμε να ευχαριστήσουμε όλους όσοι παρευρέθηκαν στην κηδεία, έκαναν εισφορές για το North London Hospice, (ανήλθαν στο ποσό των £2.200), κατέθεσαν στεφάνια, απέστειλαν συλλυπητήρια μηνύματα ή συμμετείχαν με οποιονδήποτε άλλον τρόπο στο βαρύ μας πένθος.

Η σύζυγος **Sally,** θυγατέρες: **Chrissy** και **Andrea,** γαμπρός **Nick,** γονείς: **Παναγιώτης** και **Χρυσούλλα**, αδελφή **Κατερίνα** και λοιποί συγγενείς.

ΓΙΑ ΑΓΓΕΛΙΕΣ, ΜΝΗΜΟΣΥΝΑ ΚΑΙ ΘΑΝΑΤΟΥΣ Τηλεφωνήστε στο 020 8341 5853

† ΑΓΓΕΛΙΑ ΘΑΝΑΤΟΥ - ΚΗΔΕΙΑ

Γιώργος (Κόκος) Παπαγιώργης

(από το Λεονάρισσο)

Απεβίωσε την Τετάρτη 23.04.2014,
ο Γιώργος (Κόκος) Παπαγιώργης σε ηλικία 66 ετών.

Αφήνει τη σύζυγο του **Liz,** 2 παιδιά: **Sophia** και **Michael,**
2 εγγόνια: **Adam** και **Jake,**
2 αδελφές: **Κατίνα** και **Χρυστάλλα**
και πολλούς άλλους συγγενείς και φίλους.

Η κηδεία του θα γίνει την Τρίτη 13.05.2014
και ώρα 11.00πμ
από την Εκκλησία του Αγίου Γεωργίου
Borough Road, Kingston upon Thames, Surrey KT18 5BP
και η ταφή στο Epsom Cemetery,
Ashley Road, Epsom Surrey KT18 5BP η ώρα 1.00μμ.

Γίνεται έκκληση αντί λουλούδια να γίνονται εισφορές που θα δοθούν στο Princess Alice Hospice.

† DEATH ANNOUNCEMENT

George (Kokos) Papageorgis

(from Leonarisso, Cyprus)

Passed away on Wednesday 23rd April 2014 aged 66.

He leaves his wife Liz, his daughter Sophia, son Michael, his grandsons Adam and Jake, his sisters Katina and Chrystalla and many relatives and friends.

The funeral will be held on Tuesday 13th May 2014 at 11.00am at St. George's Greek Orthodox Church, Borough Road, Kingston upon Thames, Surrey KT18 5BP and the burial at 1pm at Epsom Cemetery, Ashley Road, Epsom Surrey KT18 5BP.

Instead of flowers there will be a donation box for the Princess Alice Hospice.

✝ 2ον ετήσιο

ΜΝΗΜΟΣΥΝΟ

Τελούμε την προσεχή Κυριακή 11.05.2014, στον Ιερό Ναό του Σωτήρος Χριστού, Upper Wickham Lane, Kent, DA16 3AP το 2ον ετήσιο μνημόσυνο του πολυαγαπημένου και αξέχαστου μας συζύγου, πατέρα, παππού και αδελφού

Μιχάλη Νικολάου

(από την Καλογραία, Κερύνεια)

και καλούμε όλους όσοι τιμούν τη μνήμη του όπως παρευρεθούν.

Η σύζυγος **Δημητρούλλα**,
παιδιά: **Μαρία**, **Νίκος** και **Patsy**,
νύφη **Helen,** γαμπροί: **Paul** και **Peter**,
εγγόνια: **Emma**, **Christina**, **Sophie**, **Michael** και **Demetri**, αδελφές: **Μαρία** και **Αντρούλλα** και λοιποί συγγενείς.

✝ 2nd year

MEMORIAL

The second year memorial service of our beloved husband, father, pappou and brother

Michael Nicolaou

will take place on Sunday 11th May 2014 at the Greek Orthodox Church of Christ the Saviour, Upper Wickham Lane, Kent, DA16 3AP

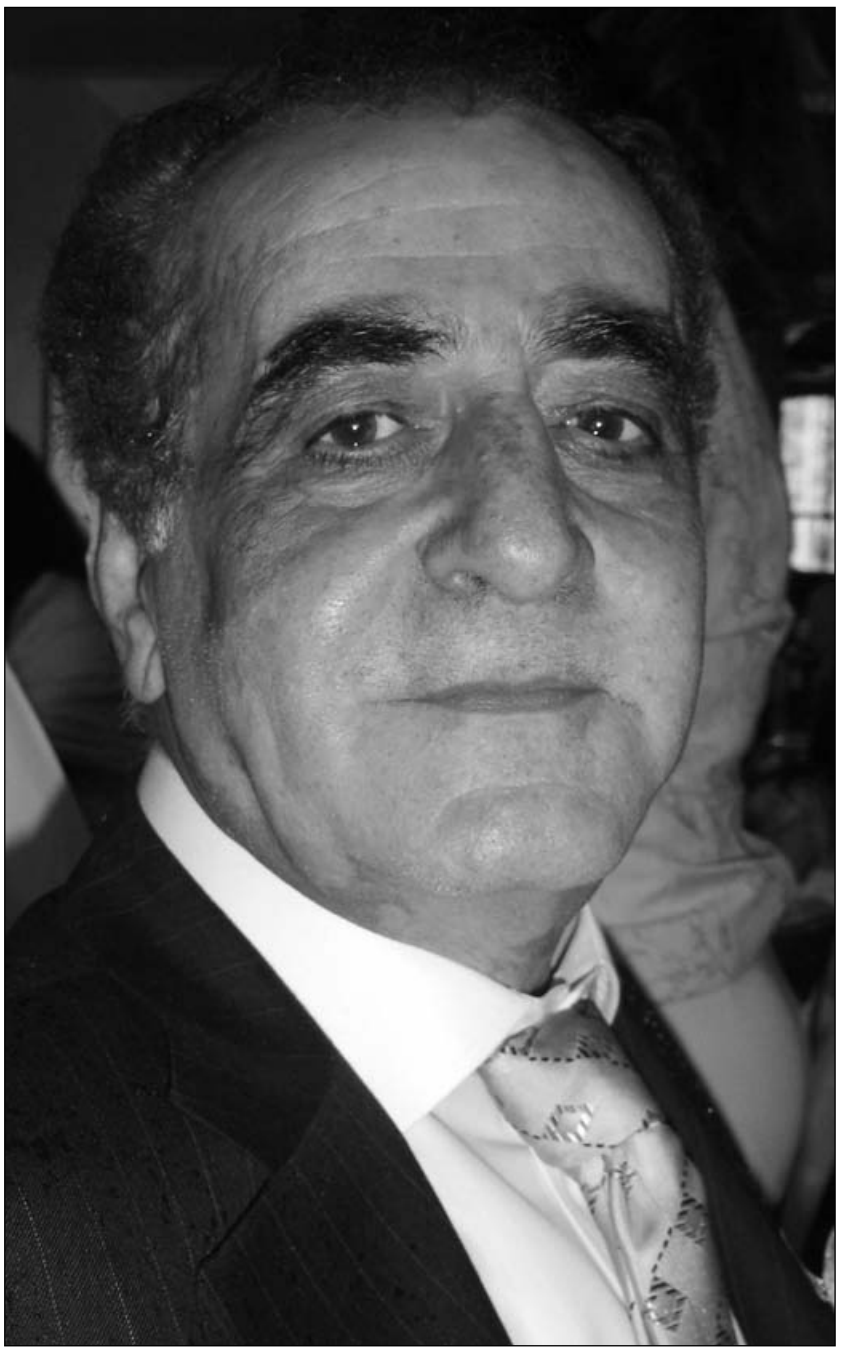

ΑΦΙΕΡΩΜΑ

Αγαπημένε μας σύζυγε, πατέρα και παππού Μιχάλη,

Είναι τόσο δύσκολο χωρίς εσένα και δεν περνά λεπτό που να μην σε σκεφτούμε. Μακάρι να ήσουν μαζί μας σήμερα.

Τίποτα δεν είναι το ίδιο χωρίς εσένα. Το χαμόγελο σου, οι διασκεδαστικές ιστορίες σου, η ευγενική σου καρδιά που δεν έλεγε ποτέ όχι σε κανένα.

Και τι δεν θα δίναμε να σε είχαμε πίσω στο σπίτι.

Ο Θεός σε πήρε από εμάς και ράγισε η καρδιά μας.

«Θεέ μου, ξέρουμε ότι συνήθως δεν το κάνετε αυτό αλλά σε παρακαλούμε στείλε τον πίσω σε μας.

Αν θα μπορούσε να δοθεί μόνο μια μέρα, μπορούμε να επιλέξουμε μια μέρα που δεν θα τελείωνε ποτέ.

Το ξέρουμε, προσευχόμαστε πάρα πολύ αλλά ο μπαμπάς ανήκει εδώ με τη μαμά και όλους εμάς.

Ελπίζουμε να είσαι ευτυχισμένος και ασφαλής εκεί που βρίσκεσαι μαζί με τη μητέρα σου και τον πατέρα σου, τον αδελφό, την αδελφή σου, τον αδελφότεκνο σου και τόσους πολλούς άλλους.

Σου υποσχόμαστε ότι ποτέ δεν θα σε ξεχάσουμε και ότι σε αγαπάμε πολύ».

The second year without you and how we still miss you so very much. It is so hard without you and we never stop thinking about you. Life is not the same anymore, we all miss your cheeky smile, your fun stories, your kind heart, we just simply miss you so very much.

We hope that you are safe and happy where you are, we will, we promise, never ever forget you. We love you so much. One day our hands will join again and we will feel your embrace once more.

✞ ΜΝΗΜΟΣΥΝΟ

Τελούμε την προσεχή Κυριακή 11.05.2014, στην Εκκλησία Αγίου Ιωάννη του Βαπτιστή, Wightman Road, London N8 0LY, το 40ήμερο μνημόσυνο του πολυαγαπημένου και αξέχαστου μας πατέρα και παππού

Δημήτρη Κώστα Σκητίνη

(Αγία Τριάδα Γιαλούσας)

και καλούμε όλους όσοι τιμούν τη μνήμη του όπως παρευρεθούν.

Η κόρη του **Χρυσούλλα,** γαμπρός **Γιώργος,**
εγγόνια: **James** και **Flora,**
δισέγγονα: **Μαρία** και **Χριστίνα**
και λοιποί συγγενείς.

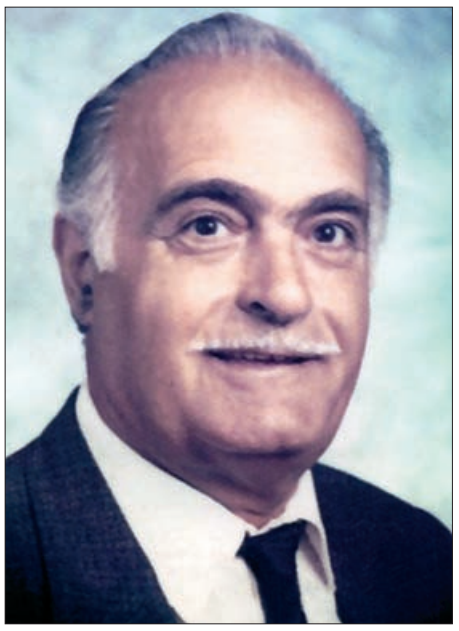

01.01.1929 – 05.04.2014

ΕΥΧΑΡΙΣΤΗΡΙΟ

Θέλουμε να ευχαριστήσουμε όλους όσοι παρευρέθηκαν στην κηδεία, κατέθεσαν στεφάνια, απέστειλαν συλλυπητήρια μηνύματα ή συμμετείχαν με οποιονδήποτε άλλον τρόπο στο βαρύ μας πένθος.

NOTE OF THANKS

We would like to thank all those who attended the funeral, sent their condolences, sent flowers, cards and supported us during our time of grief.

✞ ΜΝΗΜΟΣΥΝΟ

Τελούμε την προσεχή Κυριακή 11.05.2014, στην Εκκλησία της Παναγίας, Trinity Road, Wood Green, London N22 8LB, το 1ον ετήσιο μνημόσυνο του πολυαγαπημένου και αξέχαστου μας υιού, αδελφού και πατέρα

Λάκη Αποστολίδη

(Λονδίνο)

και καλούμε όλους όσοι τιμούν τη μνήμη του όπως παρευρεθούν.

Ο πατέρας του **Ανδρέας Αποστολίδης,**
η μητέρα του **Κούλλα Σοφοκλέους,** αδελφός **Άλεξ,**
αδελφή **Κατερίνα,** η κόρη του **Σοφία** και λοιποί συγγενείς.

16th November 1979 - 21st May 2013

✞ Memorial Service

The 1st year memorial service for our beloved and dearly missed son, brother and father

Lakis Apostolides

(London)

will take place on Sunday 11.05.2014, at The Greek Orthodox Church of St. Mary's, Trinity Road,Wood Green, London N22 8LB.

Relatives and friends are invited to attend.

His father Andreas Apostolides, mother Koulla Sophocleos, brother Alex, sister Katerina, daughter Sophia and other relatives.

✞ DEATH ANNOUNCEMENT

Mario Vrachimes

(from London)

We are deeply saddened to announce that our beloved husband, son, father and brother Mario Vrachimes, passed away suddenly on Saturday 3rd May 2014, aged 56.

He leaves behind his wife, Froso, 2 children: Nicholas and Antonia, his mother Xenoulla Vrachimes and his sisters and brother, Helena, Thalia and John, brother-in-law Jimmy and nephew Dimitri, the Vrachimes Family and many more relatives and friends who will miss him dearly.

Mario was a wonderful, caring, loving, soft natured man. He touched the hearts of many people who knew him including his faithful customers at Brewery Garage in Tottenham.

The funeral will be held on Wednesday 14th May 2014 at the Greek Orthodox Church of St. Mary's, Trinity Road, Wood Green, London N22 8LB at 12.00 noon and the burial at New Southgate Cemetery.

Floral tributes are welcome, but there will also be a donation box at the church in aid of the British Heart Foundation.

The wake will be held at his family home.

Tel: 020 8351 6147

✞ ΜΝΗΜΟΣΥΝΟ

Τελούμε την προσεχή Κυριακή 11.05.2014, στην Εκκλησία Αγίου Ιωάννη του Βαπτιστή, Wightman Road, London N8 0LY, το 1ον ετήσιο μνημόσυνο του πολυαγαπημένου και αξέχαστου μας συζύγου, πατέρα και παππού

Πέτρου Σταύρου (Σιάτη)

(Σιά)

και καλούμε όλους όσοι τιμούν τη μνήμη του όπως παρευρεθούν.

Η σύζυγος **Παρασκευή,** παιδιά: **Μαίρη** και **Σταύρος,** νύφη **Αλεξάνδρα,** εγγόνια: **Ολυμπία** και **Λεόντιος** και λοιποί συγγενείς.

✞ ΜΝΗΜΟΣΥΝΟ

Τελούμε την προσεχή Κυριακή 11.05.2014, στην Εκκλησία Αγίου Ιωάννη του Βαπτιστή, Wightman Road, London N8 0LY, το μνημόσυνο των πολυαγαπημένων και αξέχαστων μας γονέων, γιαγιάς και παππού

Μάγδας Καμπέρη
(Αγία Τριάδα Γιαλούσας)
3ον ετήσιο μνημόσυνο

Αντώνη Καμπέρη
(Βαρώσι)
18ον ετήσιο μνημόσυνο

και καλούμε όλους όσοι τιμούν τη μνήμη τους όπως παρευρεθούν.

Παιδιά: **Γιαννάκης, Πανίκος, Χριστίνα,** εγγόνια, νύφες: **Βανθούλλα** και **Άντρη,** γαμπρός **Παναγιώτης** και λοιποί συγγενείς.

✞ ΜΝΗΜΟΣΥΝΟ

Κύπρος Τσίτσιαρος

(Λευκωσία)

Τελούμε την προσεχή Κυριακή 11.05.2014, στην Εκκλησία των Αγίων Ραφαήλ, Νικολάου και Ειρήνης, 708 Hertford Road, Enfield, Middx. EN3 6NR, το 1ον ετήσιο μνημόσυνο του πολυαγαπημένου και αξέχαστου μας συζύγου, πατέρα και παππού

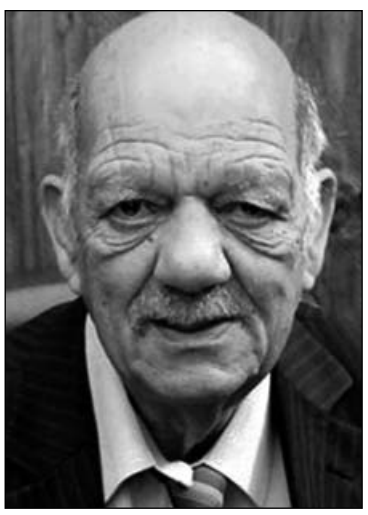

Κύπρου Τσίτσιαρου
και καλούμε όλους όσοι τιμούν τη μνήμη του όπως παρευρεθούν.

- **Καλούνται οι συγγενείς και φίλοι μετά το μνημόσυνο, στο σπίτι για τσάι και καφέ.**

Η σύζυγος **Μαρούλλα,** παιδιά, εγγόνια, νύφες, γαμπροί και λοιποί συγγενείς.

✞ ΑΓΓΕΛΙΑ ΘΑΝΑΤΟΥ - ΚΗΔΕΙΑ

Γιασεμής Καφούρης

(από τη Γιαλούσα)

Απεβίωσε το Σάββατο 26.04.2014, ο Γιασεμής Καφούρης σε ηλικία 89 ετών.

Ο εκλιπών ήλθε στην Αγγλία το 1947.

Αφήνει 3 παιδιά: **Σαββάκη, Νίκο** και **Άντρο,** τη νύφη του **Gail,** 2 εγγόνια: **Nikki** και **Michael,** 3 αδέλφια: **Πέτρο, Γιάννη** και **Χριστίνα,** 2 κουνιάδες: **Κυριακού** και **Κατίνα** και πολλούς άλλους συγγενείς και φίλους.

Η κηδεία του θα γίνει την Τρίτη 13.05.2014 και ώρα 1.00μμ από την Εκκλησία των Αγίων Πάντων, Camden Street, London NW1 0JA και η ταφή στο κοιμητήριο του Hendon, Holders Hill Road, London NW7 1NB.

Η παρηγοριά θα δοθεί στο Enfield Baptist Church Hall, Cecil Road, Enfield EN2 6TG.

Γίνεται έκκληση αντί λουλούδια να γίνονται εισφορές που θα δοθούν στο British Heart Foundation.

Τηλ. οικείων: 020 8367 2233

Ο πιστεύων εις Εμέ
έχει Ζωήν αιώνιον.
Όλοι μας θα συναντηθούμε
στον ουρανό
με μεγάλη χαρά.

Whoever believes in Me
has eternal Life.
We shall all meet in Heaven
with singing and great joy.

✞ ΜΝΗΜΟΣΥΝΟ

Τελούμε την προσεχή Κυριακή 11.05.2014, στην Εκκλησία της Παναγίας, Trinity Road, Wood Green, London N22 8LB, το 9μηνο μνημόσυνο του πολυαγαπημένου και αξέχαστου μας συζύγου, πατέρα, παππού και αδελφού

Ανδρέα Αντωνίου Μαραθεύτη

(Συριανοχώρι Μόρφου)

και καλούμε όλους όσοι τιμούν τη μνήμη του όπως παρευρεθούν.

Η σύζυγος του **Ελένη,** κόρες: **Joanna** και **Paula,** γαμπρός **Πέτρος,** εγγονός **Ανδρέας,** αδέλφια: **Αντώνης, Βάσος, Αθηνά** και **Ανθούλλα.**

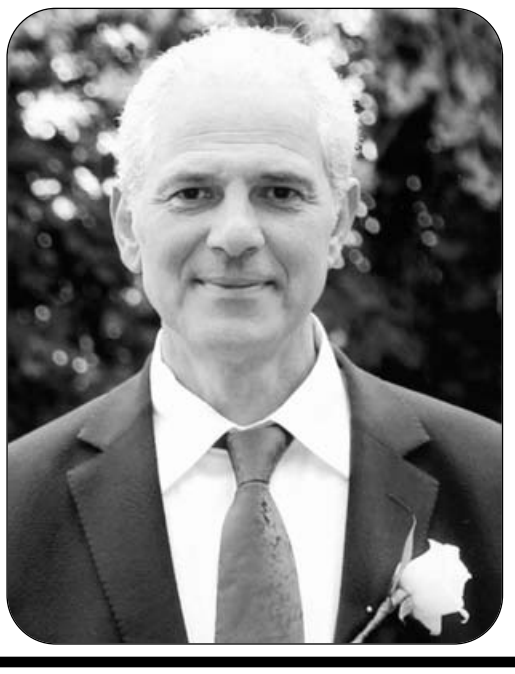

✞ ΜΝΗΜΟΣΥΝΟ

Τελούμε την προσεχή Κυριακή 11.05.2014,
στην Εκκλησία της Παναγίας,
Trinity Road, Wood Green, London N22 8LB,
το 40ήμερο μνημόσυνο της πολυαγαπημένης
και αξέχαστης μας μητέρας και γιαγιάς

Αγγελικής Κυριάκου (Τσιακούπη)

(Ακανθού)

και καλούμε όλους όσοι τιμούν τη μνήμη της
όπως παρευρεθούν.

Οι κόρες: **Mary, Christalla, Katy,**
εγγόνια και δισέγγονα.

Τηλ. οικείων: 07854 236 407

20.01.1924 – 05.04.2014

✞ Memorial Service

The 40 day memorial service for
our much beloved and dearly missed
mother and grandmother

Angeliki Kyriacou (Tsiakoupi)

(Akanthou)

will take place on Sunday 11.05.2014,
at The Greek Orthodox Church of St. Mary's,
Trinity Road,Wood Green, London N22 8LB.

Relatives and friends are invited to attend.

Daughters: Mary, Christalla, Katy,
grandchildren and great-grandchildren.

ΕΦΥΓΕ ΑΠΟ ΤΗ ΖΩΗ Ο ΣΩΤΟΣ ΜΕΝΟΙΚΟΥ ΛΟΥΚΑ (από τα Λιμνιά Αμμοχώστου)

Βαθύτατη θλίψη προκάλεσε ο θάνατος του συμπατριώτη μας ΣΩΤΟΥ ΜΕΝΟΙΚΟΥ ΛΟΥΚΑ, από τα Λιμνιά Αμμοχώστου, χθες Τετάρτη 7 Μαΐου 2014, στο Νοσοκομείο Νόρθ Μίντλεσεξ, σε ηλικία 74 ετών.

Ο Σώτος υπήρξε δραστήριο μέλος της Παροικίας, Πρόεδρος του Συνδέσμου Λιμνιωτών Αγγλίας για πολλά χρόνια και πρόσφερε πλούσιο κοινωνικό και φιλανθρωπικό έργο.

Πληροφορίες για την κηδεία και ταφή θα δοθούν αργότερα.

Τηλέφωνο οικείων: 020 8889 2548

† DEATH ANNOUNCEMENT

Maria Leonida

(from Vavatsinia)

Maria Leonida, 82 years old from Vavatsinia, passed away peacefully on Friday 2nd May 2014.
She leaves her husband Costas and four children: Anthi, Lia, Katerina and Louis, 12 grandchildren and 11 great-grandchildren.
The funeral will be held on Friday 16th May 2014 at 1pm at The Twelve Apostles Greek Orthodox Church, Kentish Lane, Brookmans Park-Hatfield, Hertfordshire, AL9 6NG followed by the burial at Cheshunt Cemetery, Bury Green Road, Cheshunt EN7 5AG.
The wake will take place at 71 Ashdown Crescent, Cheshunt, Herts EN8 0RQ.
Flowers are welcome and there will also be a collection box for the Cancer and Alzheimer's Society.

✞ ΜΝΗΜΟΣΥΝΟ

Τελούμε την προσεχή Κυριακή 11.05.2014, στην Εκκλησία της Αγίας Αικατερίνης, Friern Barnet Lane, London N20, το 8ον ετήσιο μνημόσυνο της πολυαγαπημένης και αξέχαστης μας συζύγου, μητέρας και γιαγιάς

Ελένης Τοφή

(Δαυλό)

και καλούμε όλους όσοι τιμούν τη μνήμη της όπως παρευρεθούν.

Ο σύζυγος **Γιαννής Τοφή (Καζαντζιής),**
θυγατέρες: **Betty, Αντρούλλα** και **Δέσποινα,**
γαμπροί, εγγόνια, δισέγγονα και λοιποί συγγενείς.

✞ ΜΝΗΜΟΣΥΝΟ

Τελούμε την προσεχή Κυριακή 11.05.2014, στην Εκκλησία της Παναγίας, Trinity Road, Wood Green, London N22 8LB, το 3μηνο μνημόσυνο της πολυαγαπημένης και αξέχαστης μας θυγατέρας, αδελφής και μητέρας

Λίτσας Γεωργίου

(Λονδίνο)

και καλούμε όλους όσοι τιμούν τη μνήμη της όπως παρευρεθούν.

Η μητέρα της **Αναστασία (Σούλλα),** αδελφός **Michael,** παιδιά: **Αναστασία, Αγγελική** και **Άγγελος.**

✞ ΑΓΓΕΛΙΑ ΘΑΝΑΤΟΥ - ΚΗΔΕΙΑ

Κυριάκος Χαλλούμα

(από το Λεονάρισσο)

Απεβίωσε το Σάββατο 26.04.2014, ο Κυριάκος Χαλλούμα σε ηλικία 62 ετών.

Ο Κυριάκος έφυγε για ένα καλύτερο μέρος όπου πιστεύουμε ότι θα βρει την αιώνια γαλήνη και ηρεμία.

Ο εκλιπών ήταν ένας στο εκατομμύριο και άγγιζε τις καρδιές όλων όσοι είχαν την τύχη να τον γνωρίσουν.

Ήταν ένας υπέροχος άνθρωπος, στοργικός σύζυγος, πατέρας, παππούς, αδελφός, νονός, θείος και φίλος.

Αφήνει τη σύζυγο του Λίνα (Ευτυχία), 3 παιδιά: Γιώργο, Αντρέα και Louise, τις νύφες του Δώρα και Νίνα, 3 εγγόνια: Kristiana, Kyriacos και Antonia, 4 αδέλφια: Αντρίκο, Ζαχαρία, Δημητράκη και Χριστάκη και πολλούς άλλους συγγενείς και φίλους.

Η νεκρώσιμος ακολουθία θα τελεστεί την Τρίτη 13.05.2014 και ώρα 12.00 το μεσημέρι από την Εκκλησία του Αγίου Δημητρίου, Town Road/Logan Road, London N9 0LP.

Θα δοθεί παρηγοριά στο χωλ της Εκκλησίας. Η σορός του εκλιπόντος θα μεταφερθεί στην Κύπρο για κηδεία και ταφή από την Εκκλησία και το κοιμητήριο Αγίου Γεωργίου Κοντού στη Λάρνακα.

Γίνεται έκκληση αντί λουλούδια να γίνονται εισφορές που θα δοθούν στο Cancer Research.

Για περισσότερες πληροφορίες επικοινωνήστε:

Georgina Kyriacou	07773 217 944
Paul Hajithemistou	07941 155 688
Mary Georgiou	07802 291 833

✞ ΜΝΗΜΟΣΥΝΟ

Τελούμε την προσεχή Κυριακή 11.05.2014, στην Εκκλησία του Αποστόλου Ανδρέα, στην Ορόκλινη, το 40ήμερο μνημόσυνο του πολυαγαπημένου και αξέχαστου μας συζύγου, πατέρα και παππού

Χαράλαμπου (Charlie) Στασή

(Ίνια - Πάφο)

και καλούμε όλους όσοι τιμούν τη μνήμη του όπως παρευρεθούν.

Η σύζυγος **Αγγελική,** υιοί: **Nick, Chris, Andrew, Len, John, Tasso (Diastello)** και **Alex,** νύφες, εγγόνια και λοιποί συγγενείς.

✞ ΜΝΗΜΟΣΥΝΟ

Τελούμε την προσεχή Κυριακή 11.05.2014, στην Εκκλησία των Αγίων Πάντων, Camden Street, London NW1 0JA, το 5ον ετήσιο μνημόσυνο της πολυαγαπημένης και αξέχαστής μας συζύγου, μητέρας, γιαγιάς και αδελφής

΄Ελλης Ματίας (Καρσά)

(Ριζοκάρπασο)

και καλούμε όλους όσοι τιμούν τη μνήμη της, όπως παρευρεθούν.

Ο σύζυγος της **Γιώργος Κάττος**,
παιδιά: **Elizabeth** και **David**,
γαμπρός **Paul**, εγγόνια: **Eleanor**, **Michael**, **Francesca**, **Magdalena**, **Mathilda** και αδέλφια.

I wish Heaven had a phone,
so I could hear your voice again.
I thought of you today, but that's nothing new.
I thought about you yesterday and the day before that too.
I think of you in silence, I often speak your name.
All I Have are memories and picture in a frame.
Your memory is a keepsake, from which I'll never part.
God has you in his arms, I have you in my heart.

Your daughter Elizabeth.

✞ ΜΝΗΜΟΣΥΝΟ

Τελούμε την προσεχή Κυριακή 11.05.2014, στην Εκκλησία της Παναγίας, Trinity Road, Wood Green, London N22 8LB, το 40ήμερο μνημόσυνο της πολυαγαπημένης και αξέχαστης μας συζύγου, μητέρας και γιαγιάς

Αντριανής Στεφάνου

(Αχερίτου)

και καλούμε όλους όσοι τιμούν τη μνήμη της όπως παρευρεθούν.

Ο σύζυγος **Λάμπρος,** παιδιά: **Στέφανος, Μαρία, ΄Εμιλη, Κάτια, Σοφία** και **Γιάννα,** νύφη, γαμπροί, εγγόνια και λοιποί συγγενείς.

Έβαλε λουκέτο η Αλκή

Θλιβερή μέρα για την Αλκή, την Λάρνακα και το κυπριακό ποδόσφαιρο γενικότερα, καθώς η ΚΟΠ με μια λιτή ανακοίνωση, γνωστοποίησε ότι η «Αθάνατη» έβαλε λουκέτο.

«Η Αλκή με επιστολή της στην Εκτελεστική Επιτροπή δηλώνει αποχώρηση από το Πρωτάθλημα και ουσιαστικά αποχώρηση της από την Κυπριακή Ομοσπονδία Ποδοσφαίρου», αναφέρεται χαρακτηριστικά στην ανακοίνωση της ΚΟΠ.

Κρίμα για ένα ιστορικό σωματείο με ένδοξη ιστορία και λαμπρό παρελθόν. Κέρδισε τρία πρωταθλήματα Β' κατηγορίας: 1982, 2001 και 2010, ενώ τα τελευταία χρόνια αντιμετώπισε πολλές δυσκολίες, ωστόσο έδειχνε δύναμη και διατηρούσε την παρουσία της στην πρώτη κατηγορία. Για το λόγο αυτό οι οπαδοί και οι φίλοι της ομάδας την αποκαλούν χαϊδευτικά «Αθάνατη».

Νίκη για να ξεκινήσουν πανηγύρια

ΗΑΕΛ απέχει 4 βαθμούς από το πρωτάθλημα, και με μια νίκη στο ντέρμπι (αγωνιζόταν χθες το βράδυ) με τον Απόλλωνα θα επιτρέψει σε όλους στην λεμεσιανή ομάδα να ξεκινήσουν τα πανηγύρια για τον τίτλο του πρωταθλήματος. Αναμφίβολα, η ομάδα του Ιβάιλο Πέτεφ είναι το ξεκάθαρο φαβορί για την κατάκτηση του πρωταθλήματος, όμως κανείς δεν ξεχνά ότι υπάρχουν ακόμη τρία ντέρμπι μπροστά και χρειάζεται προσοχή.

Με την ψυχολογία στα ύψη

Μεγάλη ευφορία επικρατεί στην Ομόνοια για την πορεία της ομάδας τις τελευταίες αγωνιστικές και τις πρόσφατες νίκες απέναντι στον Απόλλωνα και στην Ανόρθωση. Πλέον μπροστά προβάλει το ντέρμπι με το ΑΠΟΕΛ, και οι ποδοσφαιριστές είναι αποφασισμένοι για να πετύχουν την τρίτη νίκη στην σειρά, και την πρώτη επί του αιώνιου αντίπαλου στην φετινή αγωνιστική περίοδο.

1ος Όμιλος
Ερμής-ΑΕΛ 0-2
Ανόρθωση-Ομόνοια 1-2
Απόλλωνας-ΑΠΟΕΛ 2-1

2ος Όμιλος
Άρης-ΑΕΚ Κουκλιών 7-2
Εθνικός-ΑΕΚ Λάρνακας 2-0
Νέα Σαλαμίνα-Δόξα 0-4

34η αγωνιστική
1ος Όμιλος
Ερμής-Ανόρθωση
ΑΕΛ-Απόλλωνας
ΑΠΟΕΛ-Ομόνοια

2ος Όμιλος
Εθνικός-Άρης -
ΑΕΚ Λάρνακας-Νέα Σαλαμίνα
Δόξα-ΑΕΚ Κουκλιών

ΔΙΕΘΝΕΙΣ ΑΘΛΗΤΙΚΕΣ ΕΙΔΗΣΕΙΣ

Έχασε και τον πιο χαρακτηριστικό του χορηγό

Εκπρόσωπος της ισλανδικής εταιρείας που κατασκεύασε για τον Όσκαρ Πιστόριους τα προσθετικά πόδια δήλωσε πως ο Νοτιοαφρικανός δεν είναι πλέον συνεργάτης τους.

Οι περισσότεροι χορηγοί είχαν φύγει νωρίς νωρίς, ο χαρακτηριστικότερος χορηγός όμως του Όσκαρ Πιστόριους είχε παραμείνει στο πλευρό του. Όχι τώρα πια.

Η ισλανδική εταιρεία Ossur, υπεύθυνη για τη δημιουργία και την κατασκευή των προσθετικών ποδιών "Flex-Foot Cheetah" που χρησιμοποιούσε ο Νοτιοφρικανός Παραολυμπιονίκης από το 2004, τερμάτισε τη χορηγία της.

Ο εκπρόσωπος της ισλανδικής εταιρείας, Σβέιν Σόλβασον δήλωσε χαρακτηριστικά στο Bloomberg: "Εμείς ως Ossur δεν έχουμε επίσημη θέση στην υπόθεση αν είναι αθώος ή ένοχος. Δεν σπονσοράρουμε πλέον τον Όσκαρ Πιστόριους".

Ο Πιστόριους κέρδισε το παρατσούκλι "Blade Runner" χάρη στα οκτώ μετάλλια που κατέκτησε σε τρεις συμμετοχές σε Παραολυμπιακούς Αγώνες. Στους Ολυμπιακούς Αγώνες του Λονδίνου έγραψε ιστορία με τη συμμετοχή του στα 400μ.

Βρίσκεται σε εξέλιξη η δίκη για τη δολοφονία της Ρίβα Στίνκαμπ στις 14 Φεβρουαρίου του 2013. Ο Πιστόριους δήλωσε "όχι ένοχος" στο δικαστήριο. Πυροβόλησε τέσσερις φορές τη σύντροφο του μέσα από την πόρτα του μπάνιου. Ισχυρίζεται πως την πέρασε για διαρρήκτη, για αυτό και είχε κλειδωθεί στο μπάνιο.

Διεθνείς Αθλητικές Ειδήσεις

«Καταστροφή ο Μήτρογλου»

Η Φούλαμ δεν απέφυγε τον υποβιβασμό και ήδη σχεδιάζεται από τους ανθρώπους της ομάδας η επόμενη σεζόν. Αυτή όλα δείχνουν πως δεν θα βρει στο ρόστερ της τον Κώστα Μήτρογλου, όπως αναφέρεται στον αγγλικό Τύπο.

«Η μεταγραφή-ρεκόρ της ομάδας ήταν καταστροφή και η Φούλαμ θα προσπαθήσει να περιορίσει τη ζημιά», αναφέρει η Daily Mail, ενώ προσθέτει πως ο προπονητής, Φέλιξ Μάγκατ, εξεπλάγη όταν διαπίστωσε πως δόθηκαν 15 εκατ. ευρώ για την απόκτηση ενός ποδοσφαιριστή τη στιγμή που προερχόταν από σοβαρό τραυματισμό και δεν μπορούσε να προσφέρει άμεσα.

Ο 26χρονος άσος, που είχε όλες κι όλες τρεις εμφανίσεις με συνολικά 151 λεπτά στο χορτάρι δίχως να σκοράρει, έχει συμβόλαιο με τη Φούλαμ για άλλα τέσσερα χρόνια. Ωστόσο οι απολαβές του ξεπερνούν τα 2 εκατ. ευρώ το χρόνο, ποσό που είναι δυσβάσταχτο για την ομάδα του τώρα που θα παίζει στην Championship με τα αισθητά σε σχέση με την Premiership μειωμένα έσοδα και η αποχώρησή του είναι το πιθανότερο σενάριο.

Αν αυτή θα γίνει με πώληση (παρότι είναι αδύνατο να γίνει απόσβεση του ποσού που δόθηκε στον Ολυμπιακό για τη μεταγραφή) ή δανεισμό είναι κάτι που μένει να φανεί.

Το αντίο του Γκιγκς στο «Ολντ Τράφορντ»

Με δάκρυα στα μάτια ο Ράιαν Γκιγκς αποχαιρέτησε το κοινό του «Ολντ Τράφορντ», το οποίο τον αποθέωσε μετά τον αγώνα με τη Χαλ.

Το όνομά του είναι άρρηκτα συνδεδεμένο με τη Μάντσεστερ Γιουνάιτεντ. Ο σπουδαίος Ουαλός άσος έδωσε την τελευταία του παράσταση μπροστά στο κοινό της αγαπημένης του ομάδας, έκανε αλλαγή... τον εαυτό του, φόρεσε για τελευταία φορά τη φανέλα της και φυσικά αποθεώθηκε.

Στο τέλος όμως δεν θα μπορούσε να μην απευθυνθεί κι ο ίδιος σε όσους βρέθηκαν το βράδυ της Τρίτης στο «Ολντ Τράφορντ» για τον αγώνα με τη Χαλ, λέγοντας μεταξύ άλλων πως δεν θα αργήσουν να ξαναέρθουν οι σπουδαίες στιγμές για τους «κόκκινους διαβόλους», ενώ έκανε ειδική μνεία στον Νεμάνια Βίντιτς, χωρίς να καταφέρει παράλληλα να συγκρατήσει τα δάκρυά του.

«Το μόνο που θέλω να πω είναι ένα ευχαριστώ στους παίκτες και το επιτελείο. Θα ήθελα να κάνω ειδική μνεία στον Νεμάνια, ο οποίος φεύγει. Του εύχομαι ό,τι καλύτερο για το μέλλον. Ξέρουμε ότι ήταν πολύ δύσκολα φέτος μετά από τόσα χρόνια γεμάτα επιτυχίες. Ωστόσο εσείς πάντα μας στηρίζατε και είμαι σίγουρος ότι στα επόμενα χρόνια θα έρθουν κι άλλες επιτυχίες. Θέλω να συνεχίσετε να μας στηρίζετε και οι καλές στιγμές θα έρθουν ξανά σύντομα. Δίνουμε ό,τι μπορούμε, κάποιες φορές νικάμε κάποιες άλλες όχι».

Τον λόγο έπειτα πήρε ο αρχηγός της Γιουνάιτεντ, Νεμάνια Βίντιτς, που ως γνωστόν θα συνεχίσει την καριέρα του στην Ίντερ, λέγοντας: «Σας ευχαριστώ. Πρώτα από τους παίκτες, τον μάνατζερ, τους προπονητές με τους οποίους δούλεψα όλα αυτά τα χρόνια κι εσάς που ήσασταν φανταστικοί μαζί μου. Ειλικρινά σας ευχαριστώ από τα βάθη της καρδιάς μου».

Βαριά «καμπάνα» για Σίτι

Την ώρα που η Μάντσεστερ Σίτι αγγίζει την κατάκτηση του πρωταθλήματος στην Αγγλία, άσχημα μαντάτα φτάνουν από την UEFA. Όπως μετέδωσε το Sky Sports, η UEFA αποφάσισε να τιμωρήσει αυστηρά τους «πολίτες» για παραβάσεις του Financial Fair Play.

Συγκεκριμένα, ο αγγλικός σύλλογος θα κληθεί να πληρώσει πρόστιμο 60 εκατ. ευρώ και παράλληλα το διαθέσιμο για το Champions League της επόμενης περιόδου ρόστερ της θα μειωθεί από 25 σε 21 ποδοσφαιριστές.

Η Σίτι αποδείχτηκε πως κατ' επανάληψη έχει ξοδέψει πολύ περισσότερα χρήματα από αυτά που εισπράττει, κάτι που είναι κόντρα στη νέα πολιτική της UEFA που θέλει να εξασφαλίσει ισονομία και υγιή ανταγωνισμό μεταξύ των ομάδων που συμμετέχουν στις διοργανώσεις της.

Αρχικά είχε κυκλοφορήσει η φήμη πως η UEFA εξέταζε το ενδεχόμενο να στερήσει από τις ομάδες που παραβαίνουν το Financial Fair Play το δικαίωμα συμμετοχής στα Κύπελλα Ευρώπης, ωστόσο ο Μισέλ Πλατινί λίγες ημέρες αργότερα απέκλεισε αυτό το είδος τιμωρίας.

Οκτώ άλλες ομάδες, ανάμεσά τους και η Παρί Σεν Ζερμέν, είναι υπό διερεύνηση από την UEFA για ανάλογες παραβάσεις.

ΑΘΛΗΤΙΣΜΟΣ

Γράφει και Επιμελείται: Γιώργος Μιχαηλίδης

Νάτους πρωταθλητές

Άξιζε τον τίτλο το Αποέλ φέτος, ήταν πιο ολοκληρωμένη ομάδα από τους διώκτες της, Τρυπημένη και Σαλαμίνα, και φρόντισε από την αρχή να αποδείξει ότι φέτος δεν είχε διάθεση να παραχωρήσει σε κανένα το δικαίωμα της αμφισβήτησης. Τα κατάφερε και μπράβο του. Δικαιολογημένα πανηγυρίζουν εκεί στο Αποέλ για την κατάκτηση του τίτλου 2013 - 2014.

Συγχαρητήρια από την αθλητική ομάδα της Παροικιακής, μπράβο.

Πέρασε στον τελικό η Σαλαμίνα

Ένας Κύρι Πορτού από τα παλιά έκανε ρεσιτάλ ποδοσφαίρου και χάρισε στη Σαλαμίνα το δικαίωμα να αγωνισθεί στον τελικό.

Η Σαλαμίνα γενικά την Κυριακή ήταν πιο αξιόμαχη από το Αποέλ που η σκέψη του ήταν το πρωτάθλημα και το πανηγύρισε δεόντως.

Το New River μύριζε παλιές μέρες με αρκετό κόσμο που εκμεταλλεύτηκε την ηλιόλουστη μέρα για να δώσει το παρών του στο γήπεδο.

Το παιχνίδι τα είχε σχεδόν όλα, πολλά γκολς, χατ-τρικ, αποβολές, γλωσσικούς διαπληκτισμούς και ασφαλώς ηλιθιότητες όπως πάντα.

Πάμε ποδόσφαιρο κύριοι, βάλτε το στο μυαλό σας και όχι για να δείξουμε τη βλακεία μας. Σε σένα το λέω μάγκα μου και σε όλους τους άλλους που κάθονται και σε παίρνουν στα σοβαρά.

Κατά τα άλλα καλά περάσαμε φέτος. Το Αποέλ άξιζε τον τίτλο αφού αυτοκτόνησε η Τρυπημένη. Η Τρυπημένη άξιζε τον τίτλο στο LFA και η Σαλαμίνα ίσως να αξίζει το Κύπελλο στο Division Cup. Το τελικό 4-3 κόντρα στο Αποέλ δίνει το δικαίωμα στη Σαλαμίνα να παίξει κόντρα στην Τρυπημένη ή Cetinkaya που θα κοντραριστούν στη συνέχεια.

Επίδειξη δύναμης

Για τα ημιτελικά του Challenge Cup η Τρυπημένη βρήκε θύμα. Έτσι για να βγάλει το άχτι της και τα αποθημένα της. Στο δρόμο της βρέθηκε η άμοιρη Άχνα που ξεψύχησε κυριολεκτικά μπροστά στο μένος των παικτών της Τρυπημένης. 11-1 το τελικό αποτέλεσμα με πολλά χατ-τρικ, 4 από τον Γιώργο Γρηγορίου, 3 τέρματα από τον Alfie Batram, ένα τέρμα από Rifat, Volkan, Bambo και Rivano.

Για την Άχνα το τέρμα της τιμής ο Theokli Charalambous.

BARCLAYS PREMIER LEAGUE

Το... τελείωσε μόνη της

Σε ένα παιχνίδι βγαλμένο από τα πιο τρελά ποδοσφαιρικά σενάρια και τους μεγαλύτερους εφιάλτες των οπαδών της Λίβερπουλ, η ομάδα του Μέρσεϊσαϊντ ήρθε ισόπαλη 3-3 στην έδρα της Κρίσταλ Πάλας και έθεσε εαυτόν ακόμη πιο μακριά από την κατάκτηση της Πρέμιερ Λιγκ.

Αν και το παιχνίδι έμοιαζε εύκολο για την ομάδα τους «κόκκινους», η υπερπροσπάθεια για μεγάλο ενεργητικό σκορ, οδήγησε σε άγχος, κούραση και απώλεια ενός τριπόντου που μπορεί να σημαίνει το τέλος της όποιας ελπίδας για κατάκτηση του τροπαίου.

Οι παίκτες του Μπρένταν Ρότζερς προηγήθηκαν στο σκορ με 3-0 (Άλεν, Στάριτζ, Σουάρες), αλλά οι γηπεδούχοι, με τον κόσμο να γιορτάζει την παραμονή στο τελευταίο εντός έδρας παιχνίδι, έβγαλαν... φτερά στα πόδια τους και μέσα σε διάστημα οκτώ λεπτών έφεραν το ματς σε ισοπαλία.

Μεγάλος πρωταγωνιστής για τους Λονδρέζους ο Γκέιλ, που πέρασε ως αλλαγή στο 65' και σκόραρε δις (3-2, 3-3).

Με δάκρυα στα μάτια αποχώρησαν πολλοί ποδοσφαιριστές της φιλοξενούμενης, με τον Σουάρες να μην μπορεί να σταματήσει ούτε κατά την έξοδό του από τον αγωνιστικό χώρο.

«Η Σίτι είναι πρωταθλήτρια»

Οι ελπίδες της Λίβερπουλ για την κατάκτηση του φετινού τίτλου στην Πρέμιερ Λιγκ εκμηδενίστηκαν με το τελικό 3-3 απέναντι στην Κρίσταλ Πάλας. Ο σύλλογος του Μέρσεϊσαϊντ «αυτοκτόνησε» στο Λονδίνο, χάνοντας το προβάδισμα των τριών τερμάτων που είχε πάρει από τα πρώτα λεπτά της επανάληψης, για να δει τους «αετούς» να ισοφαρίζουν μέσα σε δέκα λεπτά, να διαμορφώνουν το τελικό 3-3 και να γκρεμίζουν τα όνειρα...

«Χρειαζόμασταν τη νίκη σε αυτό το παιχνίδι. Η Σίτι έχει και παιχνίδι λιγότερο και εμείς χρειαζόμασταν να πάρουμε τη νίκη για να συνεχίσουμε να ασκούμε πίεση για τον τίτλο. Τώρα η Σίτι θα πάρει τα δύο τελευταία της παιχνίδια και θα πάρει το πρωτάθλημα. Εμείς κρατάμε όσα καταφέραμε φέτος και το επίτευγμά μας μέχρι αυτή τη στιγμή και επικεντρωνόμαστε στο μέλλον και το χτίσιμο της ομάδας» ήταν τα λόγια του Ρότζερς μετά το παιχνίδι με την Κρίσταλ Πάλας.

Απόδραση τίτλου...

Η Μάντσεστερ Σίτι κέρδισε στο Μέρσεϊσαϊντ την Έβερτον (3-2), την άφησε οριστικά εκτός τετράδας, και παράλληλα συνεχίζει να κρατάει την τύχη στα χέρια της όσον αφορά την κατάκτηση της Πρέμιερ Λιγκ με την Λίβερπουλ να ελπίζει για γκέλα σε ένα από τα δύο εναπομείναντα παιχνίδια της.

Ένα δώρο της... μισητής συμπολίτισσας Έβερτον θα ήταν κάτι παραπάνω από καλοδεχούμενο για την Λίβερπουλ, αλλά κάτι τέτοιο δεν έγινε ποτέ. Τα «ζαχαρωτά», που ήθελαν να περάσουν το άγχος στην πλευρά της Άρσεναλ όσον αφορά την τέταρτη θέση με επικράτησή τους, μπορεί να ξεκίνησαν το παιχνίδι ιδανικά με τον Μπάρκλεϊ να κάνει το 1-0, αλλά είδαν την Μάντσεστερ Σίτι να ανατρέπει αμέσως τα δεδομένα και να εξακολουθεί να διατηρεί τα ηνία για την κατάκτηση του πρωταθλήματος.

Το σύνολο του Μανουέλ Πελεγκρίνι αρχικά ισοφάρισε με τον Σέρχιο Αγουέρο (αποχώρησε τραυματίας και εκφράζονται φόβοι ακόμη και για το Παγκόσμιο Κύπελλο) και ολοκλήρωσε την ανατροπή με τον Έντιν Τζέκο λίγο πριν την ανάπαυλα.

Ο Βόσνιος στράικερ ήρθε στο δεύτερο ημίχρονο να διπλασιάσει τα προσωπικά του τέρματα και να κάνει το 3-1, ενώ το τελικό 3-2 διαμορφώθηκε με ωραίο γκολ του Λουκάκου.

Εξασφάλισε το Τσάμπιονς Λιγκ η Άρσεναλ

Την καλύτερη της συγκομιδή βαθμών στην Πρέμιερ τα έξι τελευταία χρόνια πέτυχε η Άρσεναλ, η οποία μετά το 1-0 επί της Γουέστ Μπρομ για την 37η αγωνιστική της Πρέμιερ Λιγκ πέτυχε την έξοδό της ξανά στο Τσάμπιονς Λιγκ εξασφαλίζοντας την τέταρτη θέση της βαθμολογίας.

Από τους 83 βαθμούς της σεζόν 2007/2008, όταν τερμάτισε τρίτη, είχε η Άρσεναλ να φτάσει σε τόσο υψηλή συγκομιδή πόντων στο αγγλικό πρωτάθλημα. Με το 1-0 κόντρα στην Άλμπιον, στο «Έμιρεϊτς», έφτασε τους 76 κι εξασφάλισε την τέταρτη θέση και τη συμμετοχή της και τη νέα σεζόν στην κορυφαία ευρωπαϊκή διοργάνωση σε επίπεδο συλλόγων.

Η Γουέστ Μπρομ έμεινε στους 36 βαθμούς, αλλά δύσκολα θα κινδυνέψει με υποβιβασμό μια κι έχει τέσσερις πόντους παραπάνω από τη Νόριτς. Το μοναδικό γκολ του παιχνιδιού σημείωσε στο 14' ο Ολιβιέ Ζιρού με κεφαλιά, με το πρώτο ημίχρονο να χαρακτηρίζεται από ευκαιρίες για γκολ και από τις δύο ομάδες. Δοκάρι είχε ο Ποντόλσκι στο 75', ενώ για την Άρσεναλ σημείο αναφοράς αποτέλεσε η επιστροφή στην αποστολή του Ντιαμπί που ήταν τραυματίας παραπάνω από χρόνο.

Αποτελέσματα 37η αγωνιστική

Γουέστ Χαμ-Τότεναμ 2-0 (27' αυτ. Κέιν, 44' Ντάουνινγκ)
Άστον Βίλα-Χαλ 3-1 (1' Γουέστγουντ, 41' Βάιμαν, 45'+3' Ολμπράιτον - 28' αυτ. Μπάουερι)
Μάν. Γιουν.-Σάντερλαντ 0-1 (30' Λάρσον)
Νιούκαστλ-Κάρντιφ 3-0 (18' Αμεόμπι, 87' Ρεμί, 90'+1' Τέιλορ)
Στόουκ-Φούλαμ 4-1 (39' Οντεμβίγκι, 54' Αρναούτοβιτς, 74' Ασαϊντί, 82' Γουόλτερς - 80' Ρίτσαρντσον)
Σουόνσι-Σαουθάμπτον 0-1 (90'+3' Λάμπερτ)
Έβερτον-Μάντσεστερ Σίτι 2-3 (11' Μπάρκλεϊ, 65' Λουκάκου - 22' Αγουέρο, 43', 48' Τζέκο)
Άρσεναλ-Γουέστ Μπρομ 1-0 (14' Ζιρού)
Τσέλσι-Νόριτς 0-0
Κρίσταλ Πάλας-Λίβερπουλ 3-3
Μαν. Γιουν. -Χάλ 3-1

Και του χρόνου παρούσα!

Στην Πρέμιερ Λιγκ θα αγωνίζεται και την επόμενη σεζόν η Γουέστ Χαμ, εξασφαλίζοντας την παραμονή της στα «σαλόνια» του αγγλικού ποδοσφαίρου με το τελικό 2-0 επί της Τότεναμ στο «Άπτον Παρκ» για την 37η αγωνιστική. Καθοριστική η αποβολή του Καμπούλ (25'), σε κίνδυνο η συμμετοχή των «σπιρουνιών» στο επόμενο Γιουρόπα Λιγκ.

Η ομάδα του Σαμ Άλαρνταϊς επιβίωσε στο κορυφαίο πρωτάθλημα, κατακτώντας τους τρεις βαθμούς με το 2-0 επί της Τότεναμ. Η αποβολή του Καμπούλ στο 25ο λεπτό αποδείχθηκε καθοριστική, καθώς πριν καν ολοκληρωθεί το πρώτο μέρος του αγώνα, με αυτογκόλ των Κέιν (27') και απευθείας εκτέλεση φάουλ του Ντάουνινγκ, διαμορφώθηκε το τελικό σκορ.

Σε κίνδυνο η συμμετοχή της Τότεναμ στο επόμενο Γιουρόπα Λιγκ έπειτα από αυτή την ήττα, αφού η Μάντσεστερ Γιουνάιτεντ έχει την τύχη στα χέρια της, εφόσον καταφέρει να κερδίσει και στα τρία εναπομείναντα παιχνίδια της.

Omonia Youth celebrate 20 years

Omonia Youth Vice Chairman Kyri Georgiou, Paul Wood and Omonia Youth Chairman Elia Constanti

This weekend Omonia Youth Football Club hosted their 20 Year Celebration Dinner & Dance at the Hilton London Wembley. It was a fantastic occasion where nearly 350 guests celebrated together into the early hours of Monday morning!

The venue was outstanding and complimented by some superb entertainment – video clips, speeches, raffles, auctions, Greek dancers and an appearance from Paul 'Woody' Woods, the very well-known professional Football Freestyler, who not only put on a great show but stayed for the entire evening interacting with all of the children!

The Club is extremely proud to be celebrating their 20th season, an outstanding landmark, and one which emphasises the dedication, motivation and need for a grass roots football within our local communities. Omonia Youth FC have been providing a platform for children of all ages to come and play football, make lifelong friends and be part of something they will never forget, with over 350 children taking part in training and matches each week.

Under the Chairmanship of Elia Constanti the club continues to thrive as one of the biggest Youth Clubs in Middlesex. With the Club continuing to grow, our strong and energetic Management Committee, made up of Kyri Georgiou (Vice-Chairman), Nick Zimaras (Secretary) and Charlie Christofi (Treasurer), together with the wider committee group, help drive the Club forward together with the team Managers, Coaches and other volunteers.

There are currently 23 teams ranging from Under 8s through to Under 18s, which is further complimented by a Development Centre for U6s and U7s. Next season the growth will continue with more teams representing the Club.

The 2013/14 season has proved to be a very successful one so far with regards to honours. Whilst writing this, the U17 Greens have already secured the Harrow League Premier Division title and the U14 Greens won the Middlesex County Cup Final. The U12 Golds and U13 Whites won their respective leagues, with the U13 Whites also winning the Spring Cup. There are numerous teams currently sitting in first and second place and a few more cup finals to look forward to.

AEK U13's Football team beat Southgate Adelaide to win the AFA County Cup. AEK U11's lost 2-1 in the U11's Final v Lea Valley

OLYMPIACOS U15s Football team ended their season on a high by beating London Colney U15s 5-1 on Sunday 4 May to claim the Watford Friendly League Spring Cup

This term Firs Farm are celebrating gaining the PE Quality mark. Achievements to date have been 1st in the borough Netball League, 2nd in the Football League, 1st in the borough swimming gala.

In the local Borough competition at Lea Valley three Cypriots did exceptionally well Estelle Constantinou got Bronze in the long jump, Silver in 200 meters race and Gold in the ball throw she is the granddaughter of Andreas Tsourou from the Cypriot Community Centre in Wood Green.

Leo Kyriacou got Bronze in the shot putt and Silver in the discus throw and Evie Zacharias the granddaughter of Neophytos Nicolaou from the Parikiaki got Bronze in the 60 meters sprint.

Andros Townsend to miss World Cup

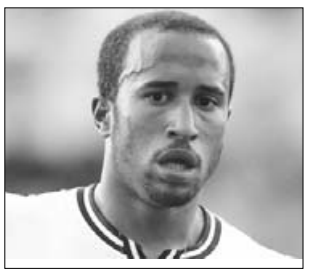

England winger Andros Townsend will miss the World Cup after being ruled out for up to 10 weeks with an ankle injury, his club Tottenham Hotspur said:

Townsend, who has five caps, will undergo surgery on his left ankle after picking up the injury during Totenham's 1-0 Premier League victory over Stoke City on Saturday.

"The injury is likely to sideline the young winger for up to 10 weeks."

England manager Hodgson will announce his provisional 23-man squad, plus seven standby players, on Monday May 12 before confirming his final squad on June 2.

Future player for Brotherhood FC Nino Koumettou

Congratulations to Yianni and Maxine Koumettou on the birth of their son Nino who was born Wednesday morning at 3am in Whittington Hospital, Holloway. The baby is named after Yiannis's father the well known Nino who is the Vice Chairman of the National Federation of Cypriots in the UK.

Yiannis is the Chairman of Brotherhood FC.

Congratulations from Parikiaki Newspaper.

CYPRIOT FOOTBALL

AEL six points clear at the top

AEL celebrate

AEL moved six points clear at the top of the table following a comfortable win over Ermis Aradippou and APOEL's loss to Apollon in Limassol.

In the relegation scramble, all three candidates for the drop recorded easy wins and with two points separating them this may well be decided on the final day of the season.

Despite taking an early lead through Morais and seemingly in control of the game, champions APOEL collapsed for a second consecutive game especially after Apollon's Abraham had levelled the score with a third of the game gone.

The same player scored the winner as he raced onto a long ball and beat APOEL's keeper Pardo from close range with the visiting team's defence in total disarray.

Apollon are just two points behind APOEL and have now sets their sights on the coveted second place that leads to Champions League qualification.

AEL took full advantage of their nearest rivals' loss and despite missing a number of key players eased past Ermis Aradippou 2-0. Goals from Idanbdelay and a glorious strike from Monteiro were enough to give the Limassol team a much deserved win and send the travelling fans into a frenzy.

Omonia continued their fine form and 'caught' Ermis in fourth place after their win over Anorthosis. Goals from Alibio and Rubio gave Omonia a comfortable lead and all Anorthosis could muster was a late strike by Jorge.

In the second group Aris, Ethnikos Achnas and Doxa Katokopias recorded easy wins with the most impressive coming from Doxa who slammed four past group leaders Nea Salamina with Ramos getting a hat-trick.

As expected Aris trounced already relegated AEK Kouklion 7-2 with the Kouklia team surprisingly taking the lead twice in the first ten minutes.

In the final Group B game Ethnikos Achnas kept their chances of survival intact with a 2-0 win against AEK Larnaca with Aurelio opening the scoring from the penalty spot and Tall heading in the second.

16 year old Cypriot rising tennis star killed in car crash

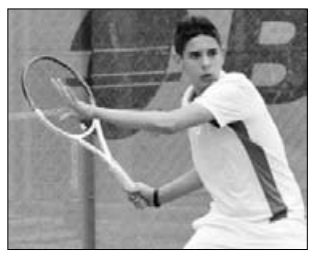

Sixteen year old Yiorgos Gougouris, a rising tennis star with a very promising future ahead of him, was killed in a road accident on Saturday afternoon.

Gougouris was travelling with friends to an APOEL football match when the driver lost control of the car which overturned on a Nicosia main road, near Tymvos Makedonitissas. Gougouris, a passenger in the back seat, died at the scene.

The Cyprus Tennis Federation expressed its shock and deep sorrow at the untimely death of Gougouris and conveyed its sympathy to the family, promising to stand by them in every way possible. Three other budding tennis players suffered injuries; Yiannis Neophytou, Andreas Aravis and Constandinos Christoforou, the first two being in serious condition.

Police are investigating the circumstances of the accident.

NEWS FROM GREECE

Dimitris Salpingidis salvaged a 1-1 draw for PAOK at Panathinaikos on Sunday that keeps the Thessaloniki club tied on top of the play-off mini-league with the Greens as well as with Asteras Tripolis that defeated Atromitos at home1–0.

The 300 visiting PAOK fans created mayhem just before kickoff as they tried to hurl objects and ripped-up seats first at the home supporters and then at the police that intervened and managed to contain them. Some Panathinaikos fans tried to storm the pitch to approach those of PAOK, and after the end of the game hey threw a couple of petrol bombs at the visiting fans.

All this meant a 25-minute delay to the start of the match, and that the experiment of hosting away fans in a Greek derby was a complete failure.

In the day's other game Jeronimo Barrales scored for the second time in four days to give Asteras a 1-0 win in Tripoli over Atromitos, that has brought the Peloponnesians above the team from Peristeri.

Panathinaikos, PAOK and Asteras now have four points each, with Atromitos on three.

THIS PAGE IS SPONSORED BY
WORKFLAIR LTD - ESTATE LETTINGS & MANAGEMENT
T: 020 8888 7067 A: 61 GREEN LANES, LONDON N13 4TD
E: info@workflair.co.uk W: www.workflair.co.uk
GUARANTEED RENTS PAID & FULL MANAGEMENT SERVICES AVAILABLE IN EAST & NORTH LONDON
WORKFLAIR

KOPA ROUND-UP

Apoel KOPA League Champions

Apoel were unveiled as KOPA Football League Champions on Sunday at New River Wood Green where the League trophy was presented to the Captain of Apoel George Sifonios by the League Chairman Lakis Chrysostomou just before their game with New Salamis in the semi final of the second division Cup. It's the second time they have achieved this the last time was in year 2001/2. They have had a great season under the management of Gursel Gulfer and Andy Fellahoudi who have done a grand job.

But their good form came late, they started the season badly but eventually they turned it round to become Champions by beating runners up Tripimeni by one point to the top spot. Parikiaki congratulates Apoel on winning the League trophy.

KOPA League Chairman Lakis Chrysostomou presents the League trophy to the Apoel Captain George Sifonios

Apoel Champions 2013/14 Apoel Committee and supporters

Apoel Managers Andy Fellahoudi and Gursel Gulfer

New Salamis and Tripimeni win their Cup Games

KOPA First Division Cup

Semi Final

Apoel 3 New Salamis 4

What a game this was full of excitement but disappointment too. It got off to a good start when Apoel took the lead within a couple of minutes when David Knight put the New Salamis centre half Xiouri under pressure who in turn deflected the ball into his own net. Ten minutes later the Red's striker Kyri Portou got a chance to slot the ball home from the edge of the box to make it 1-1.

Then a clash between Deniz Mehmet of New Salamis and Tambson Eyong of Apoel resulted in both players being sent off. Apoel's Tambson Eyong would not leave the pitch and the game was delayed for ten minutes.

The second half was what football should be all about both teams played really well and there was five goals to show for it. New Salamis made it 2-1 with a cracker of a goal from Kyri Portou Apoel substitute Richard Worrall made it 2-2. Then a penalty was awarded to Apoel but the New Salamis Keeper Erbil pulled off a good save from a Andre McCollins spot kick.

Apoel v New Salamis

It turned out a competition of who was going to score the most goals between New Salamis Kyri Portou and Apoel's Richard Worrall and it was Kyri who came up trumps by scoring another two giving him a hat trick to Richards one that gave him a brace. The excitement lasted until the last minute when it seemed the game was going to go into penalties and Richard Benjamin popped up to score and give New Salamis the win.

A good win for New Salamis at 4-3 to reach the First Division Cup Final and now have to wait to play the winners of Cetinkaya Cinar v Tripimeni.

KOPA Challenge Cup

Quarter Final

Achna 1 Tripimeni 11

Tripimeni cruised past Achna to reach the semi final's of the KOPA Challenge Cup and now have to wait to play the winners of Cetinkaya Cinar v Anorthosis. Tripimeni will now be looking to add to their LFA Cup triumph the previous week.

Achna held their own and were only down 2-1 at half time but the second half they just fell to pieces. Tripimeni's goals were scored by George Gregoriou 4, Alfie Bartram 3, Ramir Rifat, Volkan, Bambos and Pivano. Achna's lone goal was scored by Theokli Charalambous.

KOPA League Official Partners

Cyprus Sport Organisation

FOOTBALL
ΠΟΔΟΣΦΑΙΡΟ
CYPRIOT FOOTBALL LEAGUE 2012-2013
MAGAZINE
www.footballmagazineuk.wix.com/football

LEAGUE TABLES

Division 1

TEAMS	P	W	D	L	GD	P
Apoel	18	14	2	2	37	44
Tripimeni	18	14	1	3	43	43
N. Salamis	18	11	1	6	22	34
Livadia	18	8	3	7	–4	27
Rizokarpasso	18	8	2	7	11	26
Olympia	18	6	4	8	3	22
Aradippou	18	6	3	9	–10	21
Omonia	18	6	2	10	–12	20
Cetinkaya C.	18	6	1	11	–16	19
Komi Kebir	18	1	1	16	–74	4

Division 2

TEAMS	P	W	D	L	GD	P
Brotherhood	18	15	1	2	39	46
Anorthosis	18	14	2	2	49	44
Arachne	18	12	2	4	21	38
Achna	18	11	2	5	14	35
Pantel	18	7	2	9	–17	23
Maronites	18	5	4	9	–13	19
Cyprus Youth	18	5	2	11	–13	17
Asha	18	3	3	12	–40	12
Pendayia	18	4	3	10	–9	9
All Saints	18	2	1	15	–31	7

FIXTURES

Sunday May 11th 2014

First Division Cup

Semi Final

Tripimeni v Anorthosis
9:30am, New River Sports Centre, White Hart Lane, N22 5QW

Second Division Cup in memory of Michael Tzouvanni

Semi Final

Arachne v KLN
11:30am, New River Sports Centre, White Hart Lane, N22 5QW

KOPA Announcement

The KOPA Football League would like to congratulate Apoel on winning the First Division Championship to Brotherhood on winning the second division Championship, Anorthosis and Arachne on getting promoted and finally to Tripimeni on winning the LFA Challenge Cup.

Follow us on Twitter @Parikiaki for all the latest news

twitter

Εντείνεται το αιματοκύλισμα στην ανατολική Ουκρανία

Την ώρα που βρίσκεται σε εξέλιξη η επιχείρηση καταστολής της φιλοναζιστικής πραξικοπηματικής εξουσίας του Κιέβου στην ανατολική Ουκρανία αιματοκυλίζοντας το λαό, συνεχίζονται και οι διπλωματικές διεργασίες. Την Τρίτη το πρωί ο «υπουργός Εσωτερικών» της πραξικοπηματικής κυβέρνησης του Κιέβου, Αρσέν Αβάκοφ, ανακοίνωσε, όπως μεταδίδουν ειδησεογραφικά πρακτορεία, πως «πάνω από 30 αυτονομιστές» σκοτώθηκαν σε συγκρούσεις με τον ουκρανικό στρατό έξω από το Σλαβιάνσκ. Τέσσερις Ουκρανοί στρατιώτες σκοτώθηκαν, ανέφερε επίσης ο Αβάκοφ, μιλώντας για τραυματίες και από τις δύο πλευρές. Επίσης, για λόγο που δεν έχει διευκρινιστεί, έκλεισε το αεροδρόμιο της πόλης του Ντονέτσκ και απαγορεύτηκαν οι πτήσεις πολιτικών αεροσκαφών στο γύρω ενάεριο χώρο.

Εντείνονται και οι στρατιωτικές κινήσεις

Με την ένταση ανάμεσα σε Δύση και Ρωσία στα ύψη και με το ΝΑΤΟ να εντείνει τη στρατιωτική παρουσία του πέριξ της Ρωσίας τόσο στη Βαλτική όσο και στη Μαύρη θάλασσα, ανάλογες κινήσεις ανακοίνωσε και η Μόσχα. Ο Ρώσος υπουργός Αμυνας

Σεργκέι Σόιγκου είπε, σύμφωνα με το ρωσικό πρακτορείο «Interfax», ότι νέες μονάδες αντιαεροπορικής άμυνας και πεζοναυτών θα αναπτυχθούν στις βάσεις του στόλου της Μαύρης Θάλασσας, μεταξύ τους η Σεβαστούπολη στην Κριμαία. «Νέα υποβρύχια θα ενταχθούν φέτος στο στόλο της Μαύρης Θάλασσας, καθώς και πλοία επιφανείας νέας γενιάς. Ολο αυτό απαιτεί μεγάλη προσοχή από εμάς», δήλωσε ο Σόιγκου στο πρακτορείο ειδήσεων «Ιντερφάξ». Την ίδια ώρα και η Μολδαβία (με το βλέμμα και στην Υπεδνειστηρία) έθεσε σε επιφυλακή τις δυνάμεις της ενώπιον των εξελίξεων και ιδιαίτερα της διάχυσης της έντασης στην κοντινή Οδησσό, όπου οι νεοναζί που υποστηρίζονται από τη Δύση δολοφόνησαν περίπου 40 φιλορώσους με τον εμπρησμό σε κτίριο που είχαν καταφύγει και τα πυρά κατά όσων επιχειρούσαν να σωθούν...

Παράλληλα, ανώτατος αξιωματικός του ΝΑΤΟ υποστήριξε την εκτίμησή του ότι η Μόσχα «δεν θα χρειαστεί να εισβάλει στην Ουκρανία για να επιτύχει το σκοπό της», λέγοντας πως η Ρωσία ποντάρει στην υποκίνηση αποσχιστικού κινήματος. Ο Αμερικανός πτέραρχος Φίλιπ Μπρίντλοβ κατηγόρησε τη Μόσχα για συνδρομή των ειδικών της δυνάμεων στους φιλορώσους στην ανατολική Ουκρανία, «ξεχνώντας» την παρουσία CIA και στρατιωτικών «παρατηρητών» της Δύσης σε όλη την επικράτεια της Ουκρανίας. Μέσα σε όλα αυτά πάνω από τις ακτές της Καλιφόρνιας στις ΗΠΑ πέταξαν ρωσικά πολεμικά αεροσκάφη, τα οποία από την αρχή της ουκρανικής κρίσης έχουν αυξημένη δραστηριότητα στην περιοχή του Ειρηνικού, σύμφωνα με τον επικεφαλής της πολεμικής αεροπορίας των ΗΠΑ στην περιοχή, πτέραρχο Χέρμπερτ Κάρλαϊλ. Ο ίδιος χαρακτήρισε την ενέργεια «προσπάθεια επίδειξης δύναμης από πλευράς Ρωσίας, η οποία όμως έχει και ρόλο συλλογής πληροφοριών». Μίλησε δε για ρωσικές αεροπορικές περιπολίες γύρω από Ιαπωνία και Νότιο Κορέα υπενθυμίζοντας τις κοινές στρατιωτικές ασκήσεις των δύο χωρών με τις ΗΠΑ...

ΠΡΟΣΚΛΗΣΗ

Συμπατριώτισσες
Συμπατριώτες

Καλείστε σε Προεκλογική Συγκέντρωση που διοργανώνει το ΑΚΕΛ Βρετανίας, την Πέμπτη 15 Μαΐου 2014, στις 7.30μ.μ., στο Κυπριακό Κοινοτικό Κέντρο Earlham Grove, Wood Green N22 5JH, με θέματα:

- **Ευρωεκλογές**
- **Δημοτικές Εκλογές**

Ομιλητές:

- **Πάμπος Χαραλάμπους**
  Γραμματέας ΑΚΕΛ Βρετανίας
- **Υποψήφιος Δημοτικός Σύμβουλος Haringey**

Θα ακολουθήσει δεξίωση.

Όλοι ευπρόσδεκτοι.

Επιτροπή ΑΚΕΛ Βρετανίας

Νέο κύμα βίας στο Ιράκ

Τουλάχιστον 33 άνθρωποι σκοτώθηκαν στο Ιράκ μέσα σε 24 ώρες, οι περισσότεροι σε μια επίθεση με στόχο προσκυνητές βόρεια της Βαγδάτης και σε βομβαρδισμούς στη Φαλούτζα, μια πόλη η οποία εξακολουθεί να βρίσκεται στα χέρια ανταρτών, δήλωσαν χθες ιρακινοί αξιωματούχοι.

Πάνω από 3.000 άνθρωποι έχουν σκοτωθεί από την αρχή της χρονιάς στο χειρότερο κύμα βίας μετά το 2008, όταν στη χώρα μαινόταν ακόμη ένας θρησκευτικού χαρακτήρα εμφύλιος.

Βόρεια της Βαγδάτης, αντάρτες εξαπέλυσαν επίθεση εναντίον ενός λεωφορείου με σιίτες προσκυνητές το βράδυ της Τρίτης, σκοτώνοντας 11 ανθρώπους και τραυματίζοντας 21, σύμφωνα με την αστυνομία και έναν γιατρό.

Οι προσκυνητές αυτοί πήγαιναν στη Σαμάρα όταν μια βόμβα που είχε τοποθετηθεί στην άκρη του δρόμου εξερράγη καθώς περνούσε το όχημα, στην περιφέρεια της πόλης Μπαλάντ.

Κατόπιν, οι δράστες της επίθεσης άνοιξαν πυρ εναντίον του λεωφορείου. Οι προσκυνητές πήγαιναν να συμμετάσχουν στις εκδηλώσεις για την επέτειο του μάμη Αλι αλ Χάντι, του 10ου από τους 12 που λατρεύουν οι πιστοί σιίτες.

Μια ακόμη επίθεση σημειώθηκε την Τρίτη το βράδυ. Η αστυνομία ανακάλυψε τις σορούς οκτώ ανθρώπων, όλων μελών της ίδιας οικογένειας, μέσα στο σπίτι τους σε έναν τομέα της Βαγδάτης όπου κατοικούν κυρίως σουνίτες.

ΥΠΟΘΕΣΗ ΣΕΞΟΥΑΛΙΚΗΣ ΕΚΜΕΤΑΛΛΕΥΣΗΣ ΑΝΗΛΙΚΩΝ

Ανανεώθηκε το διάταγμα κράτησης του Άκη Λευκαρίτη

Για άλλες έξι μέρες ανανέωσε το Επαρχιακό Δικαστήριο Λάρνακας το διάταγμα κράτησης εναντίον του γνωστού επιχειρηματία από τη Λάρνακα, Άκη Λευκαρίτη, και του Νίκου Νικολάου από την Ορόκλινη σχετικά με την υπόθεση σεξουαλικής εκμετάλλευσης ανηλίκων κοριτσιών που ήρθε πρόσφατα στο φως της δημοσιότητας.

Η διαδικασία διεξήχθη κεκλεισμένων των θυρών λόγω της σοβαρότητας της υπόθεσης αλλά και για σκοπούς προστασίας της ταυτότητας των δύο ανήλικων κοριτσιών που φέρονται να εμπλέκονται στην υπόθεση.

Το αίτημα της αστυνομίας για εξαήμερη κράτηση στηρίχθηκε στην κατάθεση που έδωσε στην αστυνομία η 14χρονη που φέρεται να εμπλέκεται στην υπόθεση, η οποία ανέφερε σοκαριστικές λεπτομέρειες για την ισχυριζόμενη κατ' εκείνη δράση των υπόπτων τα τελευταία δύο χρόνια.

Σύμφωνα με την αστυνομία, υπολείπονται 25 καταθέσεις από το στενό και φιλικό περιβάλλον των υπόπτων.

Στο μεταξύ η Αστυνομία αναζητεί και άλλα νεαρά κορίτσια, που «πρωταγωνιστούν» σε βιντεοκασέτες ερωτικού περιεχομένου, που φέρεται να τραβήχτηκαν από τον ίδιο τον 59χρονο επιχειρηματία.

Το οπτικοακουστικό υλικό, που φαίνεται να λήφθηκε πριν από αρκετά χρόνια, καθώς βρίσκεται σε βιντεοκασέτες, εντοπίστηκε και κατασχέθηκε στην οικία του 59χρονου.

Οι ανακριτές πιστεύουν ότι σε περίπτωση εντοπισμού των κοριτσιών, ενδεχομένως να προκύψουν επιπλέον πληροφορίες και στοιχεία που αφορούν την υπόθεση των δυο ανήλικων κοριτσιών.

Επιπρόσθετα, αναμένεται να διερευνηθεί το ενδεχόμενο διάπραξης αδικημάτων και σε βάρος των νεαρών στα βίντεο.

Στο μεταξύ, ενώπιον της Κοινοβουλευτικής Επιτροπής Νομικών τέθηκε χθες η πρόταση νόμου του ΑΚΕΛ «περί της ποινικοποίησης ορισμένων σεξουαλικών αδικημάτων κατά ανηλίκων και της εποπτείας των σεξουαλικά αδικοπραγούντων κατά ανηλίκων» που προβλέπει ισόβια φυλάκιση για τους παιδεραστές.

ΛΙΒΥΗ:

Αντάρτες κατέλαβαν λιμάνια εξαγωγής πετρελαίου

Σημαντικά πετρελαϊκά λιμάνια της ανατολικής Λιβύης έχουν καταληφθεί από αντάρτες που δήλωσαν χθες ότι δεν θα διαπραγματευθούν με τον νέο πρωθυπουργό Άχμεντ Μάιτικ.

Η στάση αυτή μπορεί να απειλήσει τις προσπάθειες για να ανοίξουν και πάλι οι τερματικοί σταθμοί εξαγωγής πετρελαίου σ' αυτή τη χώρα μέλος του ΟΠΕΚ.

Ο προκάτοχος του Μάιτικ, ο Αμπντάλα αλ Θίνι, κατέληξε σε μια συμφωνία με τους αντάρτες για να ανοίξουν και πάλι τέσσερα από τα λιμάνια. Ωστόσο μόνο τα μικρότερα, τα Χαρίγκα και Ζουεϊτίνα, έχουν παραδοθεί στις κυβερνητικές δυνάμεις.

Αμφότερες οι πλευρές συμφώνησαν να διεξαγάγουν περαιτέρω συνομιλίες για τους μεγαλύτερους τερματικούς σταθμούς Ρας Λανούφ και Ες Σίντερ.

Όμως χθεσινά σχόλια των ανταρτών δείχνουν πως οι προσπάθειες αυτές μπορεί να αντιμετωπίσουν δυσκολίες.

«Αρνούμαστε να διαπραγματευθούμε με τον Άχμεντ Μάιτικ, που ήρθε στην εξουσία παράνομα», δήλωσε ο εκπρόσωπος των ανταρτών Άλι Χάζι, χωρίς να επεκταθεί.

Ο Μάιτικ, ένας επιχειρηματίας, ορκίστηκε την Κυριακή πρωθυπουργός έπειτα από μια χαοτική εκλογική διαδικασία στο κοινοβούλιο. Πολλοί βουλευτές αμφισβήτησαν το διορισμό του.

Μέχρι στιγμής δεν υπάρχει κάποιο σχόλιο από την κυβέρνηση.

300.000 δολάρια για πληροφορίες περί των απαγωγών στη Νιγηρία

Η αστυνομία της Νιγηρίας προσφέρει 300.000 δολάρια για πληροφορίες που θα οδηγήσουν στη διάσωση των μαθητριών οι οποίες έχουν απαχθεί από ισλαμιστές ενόπλους τον Απρίλιο.

Ομάδα Αμερικανών ειδικών έχει μεταβεί στη Νιγηρία για να συνδράμει στις έρευνες, ενώ ο αρχηγός της ισλαμιστικής Μπόκο Χαράμ εκτοξεύει απειλές ότι πρόκειται να πουλήσει τις μαθήτριες ως σκλάβες επειδή «έτσι τον διέταξε ο Αλλάχ».

Παραπάνω από 200 κορίτσια απήχθηκαν στις 14 Απριλίου, ενώ την Τρίτη απήχθηκαν ακόμη 11 από πλευράς της ισλαμιστικής οργάνωσης Μπόκο Χαράμ.

Οι θάνατοι τους οποίους έχει προκαλέσει η Μπόκο Χαράμ τον τελευταίο χρόνο με τις επιθέσεις που διεξάγει σε περιοχές της βόρειας Νιγηρίας φθάνουν τους 1.500.

PARIKIAKI is published by PARIKIAKI HARAVGI (U.K.) LTD, whose registered office is situated at 35 Grafton Way, London W1T 5DB and registered at the Companies Registry with the number 1730205 – Printed by Sharman & Company Ltd, Peterborough, PE1 5TD